



**แผนพัฒนาท้องถิ่น  
(พ.ศ.๒๕๖๖ - ๒๕๗๐)**

**เทศบาลตำบลโคกจาน  
อำเภออุทุมพรพิสัย จังหวัดศรีสะเกษ**



ประกาศเทศบาลตำบลโคกจาน  
เรื่อง การใช้แผนพัฒนาท้องถิ่น (พ.ศ. ๒๕๖๖ - ๒๕๗๐)

ด้วย เทศบาลตำบลโคกจานได้ดำเนินการจัดทำแผนพัฒนาท้องถิ่น (พ.ศ. ๒๕๖๖ - ๒๕๗๐) ทั้งนี้ได้ปฏิบัติตามระเบียบกระทรวงมหาดไทยว่าด้วยการจัดทำแผนพัฒนาขององค์กรปกครองส่วนท้องถิ่น พ.ศ. ๒๕๔๘ และแก้ไขเพิ่มเติมถึงฉบับที่ ๓ พ.ศ. ๒๕๖๑ และตามหนังสือกระทรวงมหาดไทยด่วนที่สุด ที่ มท ๐๘๑๐.๓/ว ๗๔๖๗ ลงวันที่ ๑๔ ธันวาคม ๒๕๖๓ เรื่องแนวทางการจัดทำแผนพัฒนาขององค์กรปกครองส่วนท้องถิ่น (พ.ศ.๒๕๖๖-๒๕๗๐) โดยที่คณะกรรมการพัฒนาเทศบาลตำบลโคกจาน ได้พิจารณาเห็นชอบร่างแผนพัฒนาท้องถิ่น ฉบับดังกล่าวในคราวประชุมเมื่อวันพฤหัสบดี ที่ ๒๖ สิงหาคม ๒๕๖๔ ณ ห้องประชุมเทศบาลตำบลโคกจาน

อาศัยอำนาจตามความในข้อ ๑๗ (๔), ๒๔ และ ๒๕ แห่งระเบียบกระทรวงมหาดไทยว่าด้วยการจัดทำแผนพัฒนาขององค์กรปกครองส่วนท้องถิ่น พ.ศ. ๒๕๔๘ และแก้ไขเพิ่มเติมถึงฉบับที่ ๓ พ.ศ. ๒๕๖๑ เทศบาลตำบลโคกจานจึงอนุมัติและประกาศใช้แผนพัฒนาท้องถิ่น(พ.ศ. ๒๕๖๖ - ๒๕๗๐) เพื่อเป็นกรอบในการจัดทำงบประมาณรายจ่ายประจำปี งบประมาณรายจ่ายเพิ่มเติมและงบประมาณจากเงินสะสม ต่อไป

จึงประกาศมาให้ทราบโดยทั่วกัน

ประกาศ ณ วันที่ ๒๐ เดือน กันยายน พ.ศ. ๒๕๖๔

(นายนิรุทธ์ เกษกุล)  
นายกเทศมนตรีตำบลโคกจาน

## คำนำ

เนื่องด้วยพระราชบัญญัติเทศบาล พ.ศ. ๒๔๙๖ แก้ไขเพิ่มเติมถึง (ฉบับที่ ๑๓) พ.ศ. ๒๕๕๒ มาตรา ๕๐ (๙) และพระราชบัญญัติกำหนดแผนและขั้นตอนการกระจายอำนาจให้แก่องค์กรปกครองส่วนท้องถิ่น พ.ศ. ๒๕๔๒ หมวด ๒ มาตรา ๑๖ (๑) ประกอบกับระเบียบกระทรวงมหาดไทย ว่าด้วยการจัดทำแผนพัฒนาขององค์กรปกครองส่วนท้องถิ่น (ฉบับที่ ๓) พ.ศ. ๒๕๖๑ ได้กำหนดให้องค์กรปกครองส่วนท้องถิ่น มีอำนาจและหน้าที่ในการจัดทำแผนพัฒนาท้องถิ่นของตนเอง แผนพัฒนาท้องถิ่นนั้น หมายถึงแผนพัฒนาท้องถิ่นขององค์กรปกครองส่วนท้องถิ่น โดยคณะกรรมการพัฒนาท้องถิ่นจัดประชุมประชาคมท้องถิ่น ส่วนราชการ และรัฐวิสาหกิจที่เกี่ยวข้อง เพื่อแจ้งแนวทางพัฒนาท้องถิ่น รับทราบปัญหา ความต้องการ ประเด็น การพัฒนาและประเด็นที่เกี่ยวข้องตลอดจนความช่วยเหลือทางวิชาการ และแนวทางปฏิบัติที่เหมาะสมกับสภาพพื้นที่เพื่อนำมากำหนดแนวทางการจัดทำแผนพัฒนาท้องถิ่น โดยให้นำข้อมูลพื้นฐานในการพัฒนาจากหน่วยงานต่างๆ และข้อมูลในแผนพัฒนาหมู่บ้านหรือแผนชุมชนมาพิจารณาประกอบการจัดทำแผนพัฒนาท้องถิ่น

เพื่อให้การดำเนินการให้เป็นไปตามระเบียบกระทรวงมหาดไทยดังกล่าว จึงต้องจัดทำแผนพัฒนาท้องถิ่น (พ.ศ. ๒๕๖๖ – ๒๕๗๐) ขึ้นเพื่อใช้เป็นเครื่องมือในการจัดทำงบประมาณรายจ่ายประจำปี และพร้อมที่จะนำไปสู่การปฏิบัติและสามารถใช้ในการประสานแผนการพัฒนาท้องถิ่นได้อย่างมีประสิทธิภาพและประสิทธิผล ตามนโยบายที่คณะผู้บริหารหวังที่จะทำให้เกิดการพัฒนาในท้องถิ่น

เทศบาลตำบลโคกจาน จึงหวังเป็นอย่างยิ่งว่าแผนพัฒนาท้องถิ่น (พ.ศ.๒๕๖๖ – ๒๕๗๐) เทศบาลตำบลโคกจาน ฉบับนี้จะเป็นแนวทางในการพัฒนาเทศบาลที่มีประสิทธิภาพและตอบสนองความต้องการของประชาชนอย่างแท้จริงต่อไป

เทศบาลตำบลโคกจาน

## สารบัญ

| เรื่อง  | หน้า      |
|---|-----------|
| ส่วนที่ ๑ สภาพทั่วไปและข้อมูลพื้นฐาน                            | ๑ - ๑๓    |
| ส่วนที่ ๒ ยุทธศาสตร์องค์กรปกครองส่วนท้องถิ่น                    | ๑๔ - ๓๕   |
| ส่วนที่ ๓ การนำแผนพัฒนาท้องถิ่นไปสู่การปฏิบัติ                  | ๓๖ - ๓๖   |
| ๑. ยุทธศาสตร์การพัฒนาและแผนงาน                                  | ๓๗ - ๓๘   |
| ๒. บัญชีสรุปโครงการพัฒนานำมาจาก<br>หมู่บ้านและแผนชุมชน (ผ.๐๑/๑) | ๓๙ - ๓๙   |
| ๓. บัญชีโครงการ   |           |
| ➤ แบบ ผ.๐๒  | ๔๐ - ๑๑๘  |
| ➤ แบบ ผ.๐๒ /๑   | ๑๑๙ - ๑๓๖ |
| ➤ แบบ ผ.๐๒ /๒   | ๑๓๗ - ๑๔๐ |
| ➤ แบบ ผ.๐๓  | ๑๔๑ - ๑๖๘ |
| ส่วนที่ ๔ การติดตามและประเมินผล                                 | ๑๖๙ - ๑๘๐ |

\*\*\*\*\*

# ส่วนที่ ๑

## สภาพทั่วไปและข้อมูลพื้นฐาน

### ๑. ด้านกายภาพ

#### ๑.๑ ที่ตั้งของหมู่บ้านหรือชุมชนหรือตำบล

ที่ตั้งของหมู่บ้านในเขตเทศบาลตำบลโคกจาน ประกอบด้วย

- หมู่ที่ ๑ บ้านโคก
- หมู่ที่ ๒ บ้านโคก
- หมู่ที่ ๓ บ้านโคกวัด
- หมู่ที่ ๔ บ้านโคกขาม
- หมู่ที่ ๕ บ้านโปร่งสามัคคี
- หมู่ที่ ๖ บ้านแสนคุณ
- หมู่ที่ ๗ บ้านยาง
- หมู่ที่ ๘ บ้านสิม
- หมู่ที่ ๙ บ้านอะกลาง
- หมู่ที่ ๑๐ บ้านโคกน้อย

#### สำนักงานเทศบาลตำบลโคกจาน

ที่ตั้ง หมู่ที่ ๒ ถนนอุทุมพรพิสัย-ปรารงค์กู ตำบลโคกจาน อำเภอ อุทุมพรพิสัย รหัสไปรษณีย์ ๓๓๑๒๐  
โทรศัพท์ ๐๔๕-๘๒๖-๑๔๔ โทรสาร. ๐๔๕-๘๒๖-๑๔๔ ต่อ ๑๑๑

มีพื้นที่ ๒๒.๑๒ ตารางกิโลเมตร หรือ ๑๓,๘๒๕ ไร่ ตั้งอยู่ทางทิศใต้ของอำเภออุทุมพรพิสัย ห่างจาก  
อำเภออุทุมพรพิสัย ๑๘ กิโลเมตร และห่างจังหวัดศรีสะเกษ ๔๖ กิโลเมตร

#### ๑.๒ ลักษณะภูมิประเทศ

สภาพภูมิประเทศของเทศบาลตำบลโคกจาน พื้นที่ส่วนใหญ่เป็นที่ราบลุ่ม ลักษณะเป็นดินมีลักษณะปน  
ทรายเหมาะแก่การเกษตร มีลำห้วยสำราญ และลำห้วยวะไหลผ่านมาบรรจบกันที่บ้านโนนม่วง ตำบลทุ่งไผ่

#### ๑.๓ ลักษณะภูมิอากาศ

ลักษณะอากาศมีลักษณะร้อนชื้น อากาศเปลี่ยนแปลงไปตามฤดู ซึ่งมี ๓ ฤดู ดังนี้

**ฤดูร้อน** เริ่มตั้งแต่กลางเดือนกุมภาพันธ์ไปจนถึงกลางเดือนพฤษภาคม อากาศร้อนและแห้ง  
แฉะ แต่บางครั้งอาจมีอากาศเย็น บางครั้งเกิดพายุฝนฟ้าคะนองและลมกระโชกแรงหรืออาจมีลูกเห็บตกก่อให้เกิดความ  
เสียหายแก่ประชาชนทุกปี เรียกว่า “พายุฤดูร้อน” อากาศร้อน จะมีอุณหภูมิระหว่าง ๓๕ - ๓๙.๙ องศาเซลเซียส ร้อน  
จัด มีอุณหภูมิประมาณ ๔๐ องศาเซลเซียสขึ้นไป

**ฤดูฝน** เริ่มตั้งแต่กลางเดือนพฤษภาคม ฝนตกมากในช่วงเดือน พฤษภาคม - ตุลาคม แต่อาจเกิด “ช่วง  
ฝนทิ้งช่วง” ซึ่งอาจนานประมาณ ๑ - ๒ สัปดาห์หรือบางปีอาจเกิดขึ้นรุนแรงและมีฝนน้อยนานนับเดือน ในเดือน  
กรกฎาคม แต่ในเขตเทศบาลเคยเกิดน้ำท่วมปี ๒๕๕๖ มีฝนตกเฉลี่ยประมาณ ๙๐๐ มิลลิเมตร

**ฤดูหนาว** เริ่มตั้งแต่กลางเดือนตุลาคมถึงกลางเดือนกุมภาพันธ์ ในช่วงกลางเดือนตุลาคมนานราว ๑-๒  
สัปดาห์ เป็นช่วงเปลี่ยนฤดูจากฤดูฝนเป็นฤดูหนาว อากาศแปรปรวนไม่แน่นอน อาจเริ่มมีอากาศเย็นหรืออาจยังมีฝนฟ้า  
คะนอง อากาศหนาวอุณหภูมิต่ำสุด ประมาณ ๑๕ องศา

### ๑.๔ ลักษณะของดิน

ลักษณะดินโดยทั่วไปเป็นดินร่วนปนทราย ประมาณ ๗๕% ดินลูกรังประมาณ ๑๕ % ลักษณะดินในพื้นที่เป็นดินเหนียวประมาณ ๑๐ %

## ๒. ด้านการเมือง/การปกครอง

### โครงสร้างผู้บริหารเทศบาลตำบลโคกจาน



นายรุตย์ เกษกุล  
นายกเทศมนตรีตำบลโคกจาน



นายเครดิต เพ็งแจ่มภูง  
รองนายกเทศมนตรีตำบลโคกจาน



นายบุญเยี่ยม บุญส่ง  
รองนายกเทศมนตรีตำบลโคก



นายสมชัย อุทุม  
เลขานุการนายกเทศมนตรี



นายมานิต โพธิ์แก้ว  
ที่ปรึกษานายกเทศมนตรี

โครงสร้างสภาเทศบาลตำบลโคกจาน



นายอลงกต บุญเต็ม  
ประธานสภาเทศบาล



นายอัครเดช เฟื่องแจ่ม  
รองประธานสภาเทศบาล



นางสาวอุไร โปรงจิต  
เลขานุการสภาเทศบาลตำบลโคกจาน

สมาชิกสภาเทศบาล เขต ๑



นายใหม่ ศรียงยศ



นายพร ดวงธนู



นายปัญญา พิศรูป



นายไกรวุฒิ ดาวบุตร

สมาชิกสภาเทศบาล เขต ๒



นายเชน ศรียง



นายวันทอง เฟื่อง



นางทองสมุทร ระยับศรี



นายกิตติพงษ์ ทอง



นายสมบัติ บุตตา



นายอภิญา จง

### คณะผู้บริหารเทศบาลตำบลโคกจาน

| ลำดับที่ | ชื่อ - สกุล            | ตำแหน่ง               |
|----------|------------------------|-----------------------|
| ๑        | นายนายนิรุทธ์ เกษกุล   | นายกเทศมนตรี          |
| ๒        | นายเครดิต เพ็งแจ่มภูธง | รองนายกเทศมนตรี       |
| ๓        | นายบุญเทียม บุญส่ง     | รองนายกเทศมนตรี       |
| ๔        | นายสมชัย อุทุม         | เลขานุการนายกเทศมนตรี |
| ๕        | นายนายมานิต โพธิ์แก้ว  | ที่ปรึกษานายกเทศมนตรี |

### สมาชิกสภาเทศบาล

| ลำดับที่ | ชื่อ - สกุล           | ตำแหน่ง               |
|----------|-----------------------|-----------------------|
| ๑        | นายอลงกต บุญเต็ม      | ประธานสภาเทศบาล       |
| ๒        | นายอัครเดช เพ็งแจ่ม   | รองประธานสภาเทศบาล    |
| ๓        | นางสาวอุไร โปรงจิต    | เลขานุการสภาเทศบาล    |
| ๔        | นายใหม่ ศรีียงยศ      | สมาชิกสภาเทศบาล เขต ๑ |
| ๕        | นายพร ดวงธนู          | สมาชิกสภาเทศบาล เขต ๑ |
| ๖        | นายปัญญา พิศรูป       | สมาชิกสภาเทศบาล เขต ๑ |
| ๗        | นายไกรวุฒิ ดาวบุตร    | สมาชิกสภาเทศบาล เขต ๑ |
| ๘        | นายเชน ศรีียงยศ       | สมาชิกสภาเทศบาล เขต ๒ |
| ๙        | นายวันทอง เพ็งแจ่ม    | สมาชิกสภาเทศบาล เขต ๒ |
| ๑๐       | นางทองสมุทรร รัชย์ศรี | สมาชิกสภาเทศบาล เขต ๒ |
| ๑๑       | นายกิตติพงษ์ ทองบุตร  | สมาชิกสภาเทศบาล เขต ๒ |
| ๑๒       | นายสมบัติ บุตดาวงค์   | สมาชิกสภาเทศบาล เขต ๒ |
| ๑๓       | นายอภิญา จงจิตร       | สมาชิกสภาเทศบาล เขต ๒ |

### ๒.๑ อัตรากำลังข้าราชการพนักงานเทศบาลและลูกจ้างเทศบาลตำบลโคกจาน

| ส่วนราชการ        | จำนวนอัตรากำลัง |
|-------------------|-----------------|
| สำนักปลัด         | ๑๗ อัตรา        |
| กองคลัง           | ๗ อัตรา         |
| กองช่าง           | ๘ อัตรา         |
| กองการศึกษา       | ๑๒ อัตรา        |
| หน่วยตรวจสอบภายใน | ๑ อัตรา         |
| <b>รวม</b>        | <b>๔๕ อัตรา</b> |

ข้อมูล ณ เดือนกันยายน ๒๕๖๔

## ๒.๒ หน้าที่และโครงสร้างการปฏิบัติงาน โครงสร้างเทศบาลตำบลโคกจาน

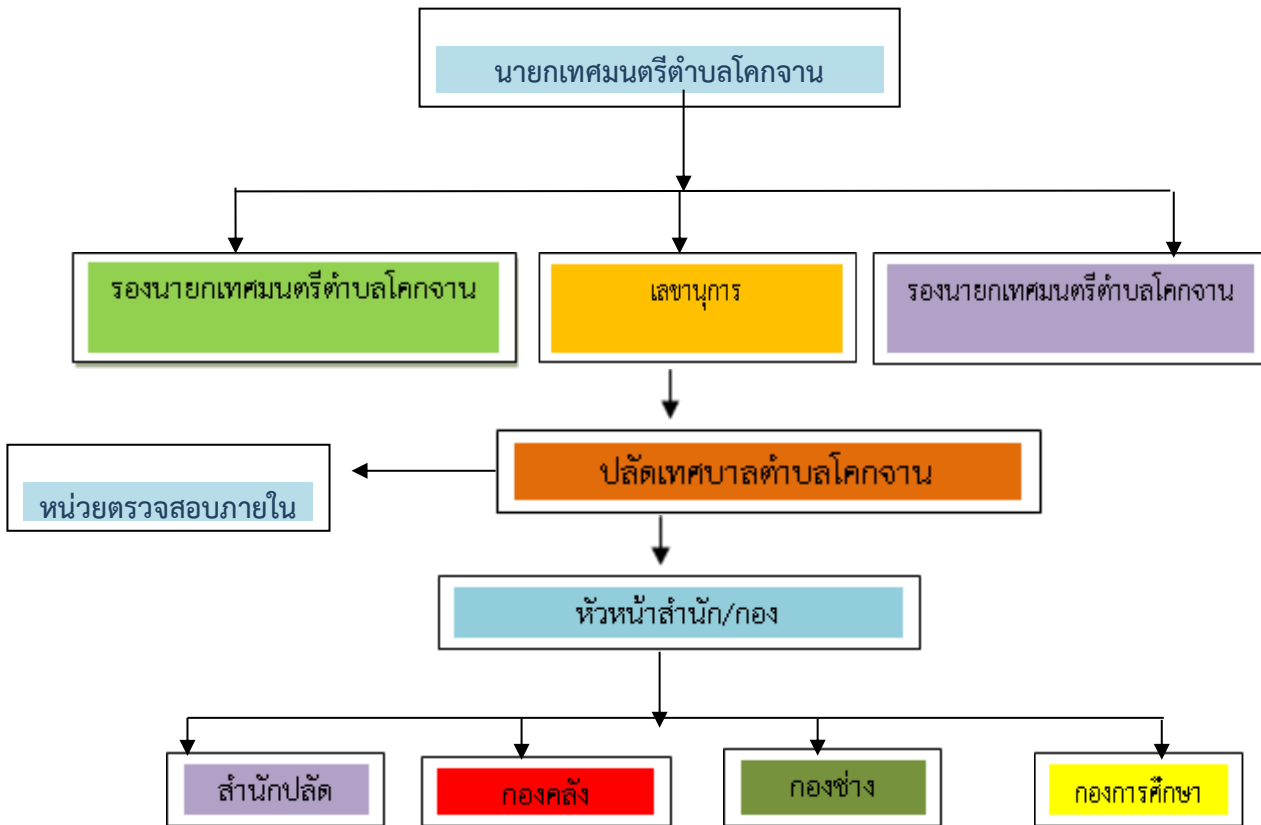

### ๒.๑ เขตการปกครอง

ในปี พ.ศ. ๒๕๓๑ บ้านโคกจานได้แยกออกจากตำบลทุ่งไชยมาเป็นตำบลโคกจาน โดยมีหมู่บ้านทั้งหมด ๑๐ หมู่บ้าน มีท่านกำนันไสว เพ็งแจ่ม เป็นผู้นำในการบริหารตำบลโคกจาน ในปี พ.ศ.๒๕๓๕ ตำบลโคกจาน ได้จัดตั้งเป็นสภาตำบล โดยมีกำนันผู้ใหญ่บ้านเข้ามาบริหารจัดการกิจการบ้านเมือง และได้รับงบประมาณจากกระทรวงมหาดไทย โครงสร้างด้านการบริหารจัดการใช้รูปแบบคณะกรรมการโดยมีสมาชิกประกอบด้วย กำนันผู้ใหญ่บ้าน เป็นสมาชิกโดยตำแหน่ง และสมาชิกมาจากการเลือกตั้ง หมู่บ้านละ ๒ คน และมีเลขาธิการสภาซึ่งแต่งตั้งจากราชการครู เมื่อ ปี พ.ศ. ๒๕๓๗ รัฐบาลได้ประกาศใช้พระราชบัญญัติสภาตำบลและได้มีการจัดตั้งเป็นองค์การบริหารส่วนตำบล ปี พ.ศ. ๒๕๓๙ มีฐานะเป็นนิติบุคคล ปัจจุบันได้รับการยกฐานะเป็นเทศบาลตำบลโคกจาน ตามประกาศกระทรวงมหาดไทย เมื่อวันที่ ๒๗ ตุลาคม พ.ศ.๒๕๕๒

❖ อาณาเขตของเทศบาลตำบลโคกจาน

|             |   |
|-------------|---|
| ทิศเหนือ    | จดเขตตำบลทุ่งไผ่ อำเภออุทุมพรพิสัย จังหวัดศรีสะเกษ  |
| ทิศใต้      | จดเขตตำบลสำโรงปราสาท อำเภอปรางค์กู่ จังหวัดศรีสะเกษ |
| ทิศตะวันออก | จดเขตตำบลบุสูง อำเภอวังหิน จังหวัดศรีสะเกษ          |
| ทิศตะวันตก  | จดเขตตำบลกล้วยกว้าง อำเภอห้วยทับทัน จังหวัดศรีสะเกษ |

❖ รายชื่อกำนัน/ผู้ใหญ่บ้าน

| ลำดับที่ | ชื่อ-สกุล              | ตำแหน่ง                                | พื้นที่<br>(ไร่) |
|----------|------------------------|--|------------------|
| ๑.       | นายสิทธิพงษ์ จำปาพันธ์ | กำนันตำบลโคกจาน หมู่ที่ ๖ บ้านแสนคุณ   | ๔,๙๔๐            |
| ๒.       | นายประทีป จังอินทร์    | ผู้ใหญ่บ้าน หมู่ที่ ๑ บ้านโคก          | ๒,๒๘๐            |
| ๓.       | นางยุพาพิน ศรียงยศ     | ผู้ใหญ่บ้าน หมู่ที่ ๒ บ้านโคก          | ๒,๔๕๓            |
| ๔.       | นายสุกรีพ เกษกุล       | ผู้ใหญ่บ้าน หมู่ที่ ๓ บ้านโคกวัด       | ๓,๑๐๐            |
| ๕.       | นายประจวบ ธรรมนิยม     | ผู้ใหญ่บ้าน หมู่ที่ ๔ บ้านโคกขาม       | ๒,๒๐๒            |
| ๖.       | นางหนูรักษ์ พรหมมา     | ผู้ใหญ่บ้าน หมู่ที่ ๕ บ้านโปร่งสามัคคี | ๑,๖๒๖            |
| ๗.       | นายเหล่ง บุคดาวงค์     | ผู้ใหญ่บ้านหมู่ที่ ๗ บ้านยาง           | ๒,๐๘๘            |
| ๘.       | นางนัฐริกา เพ็งพันธ์   | ผู้ใหญ่บ้านหมู่ที่ ๘ บ้านลิ้ม          | ๒,๒๓๐            |
| ๙.       | นายใส บุคดาวงค์        | ผู้ใหญ่บ้านหมู่ที่ ๙ บ้านอะกลาง        | ๑,๘๐๔            |
| ๑๐.      | นายชาญ จันทำ           | ผู้ใหญ่บ้าน หมู่ที่ ๑๐ บ้านโคกน้อย     | ๒,๔๐๐            |

❖ แผนที่ตามแผนพัฒนาท้องถิ่น



๒.๒ การเลือกตั้ง

เดิมเทศบาลได้แบ่งเขตการเลือกตั้งนายกเทศมนตรีตำบลโคกจาน ทั้งเขตเทศบาลเป็น ๑ เขตเลือกตั้ง สมาชิกสภาออกเป็น ๒ เขต ดังนี้

เขตเลือกตั้งที่ ๑ ประกอบด้วย หมู่ที่ ๑ , หมู่ที่ ๒ , หมู่ที่ ๓ , หมู่ที่ ๔ , หมู่ที่ ๘

เขตเลือกตั้งที่ ๒ ประกอบไปด้วย หมู่ที่ ๕ , หมู่ที่ ๖ , หมู่ที่ ๗ , หมู่ที่ ๙ , หมู่ที่ ๑๐

จำนวนผู้มีสิทธิเลือกตั้ง (ข้อมูลเมื่อวันที่ ๒๓ มีนาคม พ.ศ. ๒๕๖๔)

- จำนวนผู้มีสิทธิเลือกตั้งนายกเทศมนตรี จำนวน ๔,๑๗๘ คน
- จำนวนผู้มีสิทธิเลือกตั้งสมาชิกสภาเทศบาลเขต ๑ จำนวน ๒,๑๖๒ คน
- จำนวนผู้มีสิทธิเลือกตั้งสมาชิกสภาเทศบาลเขต ๒ จำนวน ๒,๐๑๕ คน

จำนวนผู้มาใช้สิทธิเลือกตั้ง (ครั้งล่าสุด (พ.ศ. ๒๕๖๔)

- จำนวนผู้มาใช้สิทธิเลือกตั้งนายกเทศมนตรี ๒,๗๑๑ คน จากผู้มีสิทธิเลือกตั้งทั้งสิ้น ๔,๑๗๘ คน

คิดเป็นร้อยละ ๗๙.๕๐ จำนวนผู้มาใช้สิทธิเลือกตั้งสมาชิกสภาเทศบาลเขต ๑ จำนวน ๑,๔๓๕ คน

จากผู้มีสิทธิเลือกตั้งทั้งสิ้น ๒,๑๖๒ คน คิดเป็นร้อยละ ๘๒.๕๒ , จำนวนผู้มาใช้สิทธิเลือกตั้ง สมาชิกสภาเทศบาลเขต ๒ จำนวน ๑,๒๗๖ คน จากผู้มีสิทธิเลือกตั้งทั้งสิ้น ๒,๐๑๕ คน คิดเป็นร้อยละ ๗๖.๑๙

### ๓ ประชากร

#### ๓.๑ ข้อมูลเกี่ยวกับจำนวนประชากร

| หมู่ที่ | ชื่อหมู่บ้าน     | จำนวนประชากรของเทศบาลตำบลโคกจาน<br>(เปรียบเทียบย้อนหลัง ๓ ปี) |       |           |       |           |       |           |       |
|---------|------------------|---|-------|-----------|-------|-----------|-------|-----------|-------|
|         |                  | พ.ศ. ๒๕๖๐   |       | พ.ศ. ๒๕๖๑ |       | พ.ศ. ๒๕๖๒ |       | พ.ศ. ๒๕๖๓ |       |
|         |                  | ชาย   | หญิง  | ชาย       | ชาย   | หญิง      | ชาย   | ชาย       | หญิง  |
| ๑       | บ้านโคก          | ๒๘๕   | ๒๖๑   | ๒๘๑       | ๒๖๔   | ๒๘๖       | ๒๖๘   | ๒๘๖       | ๒๖๙   |
| ๒       | บ้านโคก          | ๒๐๐   | ๒๑๒   | ๒๐๐       | ๒๑๖   | ๒๐๐       | ๒๑๙   | ๒๐๔       | ๒๒๒   |
| ๓       | บ้านโคกวัด       | ๓๑๒   | ๓๓๑   | ๓๑๓       | ๓๒๖   | ๓๑๑       | ๓๒๕   | ๓๑๓       | ๓๒๕   |
| ๔       | บ้านโคกขาม       | ๓๗๑   | ๓๖๒   | ๓๗๓       | ๓๖๖   | ๓๗๖       | ๓๗๐   | ๓๗๔       | ๓๖๗   |
| ๕       | บ้านโปร่งสามัคคี | ๑๓๐   | ๑๔๗   | ๑๒๘       | ๑๕๑   | ๑๓๑       | ๑๔๙   | ๑๓๑       | ๑๔๖   |
| ๖       | บ้านแสนคุณ       | ๓๒๗   | ๓๗๐   | ๓๓๔       | ๓๗๘   | ๓๓๓       | ๓๗๖   | ๓๒๑       | ๓๗๘   |
| ๗       | บ้านยาง          | ๔๑๖   | ๓๗๗   | ๔๐๘       | ๓๗๙   | ๔๑๓       | ๓๗๗   | ๔๒๐       | ๓๗๓   |
| ๘       | บ้านสิม          | ๒๐๖   | ๒๑๔   | ๒๐๐       | ๒๑๔   | ๒๐๓       | ๒๑๓   | ๑๙๒       | ๒๑๖   |
| ๙       | บ้านอะกลาง       | ๑๕๗   | ๑๗๑   | ๑๕๕       | ๑๗๔   | ๑๕๒       | ๑๗๑   | ๑๕๔       | ๑๖๖   |
| ๑๐      | บ้านโคกน้อย      | ๒๖๕   | ๒๔๕   | ๒๖๘       | ๒๔๗   | ๒๗๒       | ๒๕๓   | ๒๖๔       | ๒๔๔   |
| รวม     |                  | ๒,๖๖๕   | ๒,๖๙๐ | ๒,๖๖๙     | ๒,๖๙๐ | ๒,๖๖๐     | ๒,๗๑๕ | ๒,๖๕๙     | ๒,๗๐๖ |
|         |                  | ๕,๓๕๕   |       | ๕,๓๕๙     |       | ๕,๓๗๕     |       | ๕,๓๖๕     |       |

ตำบลโคกจาน มีประชากรทั้งสิ้น ๕,๓๖๑ คน แยกเป็นชาย ๒,๖๖๕ คน หญิง ๒,๖๙๖ คน จำนวน ๑,๑๘๕ ครัวเรือน ทั้งหมดนับถือศาสนาพุทธ สามารถแยกเป็นรายหมู่บ้านดังนี้

| หมู่ที่ | ชื่อหมู่บ้าน     | จำนวนครัวเรือน | จำนวน ประชากร<br>(คน) | ชาย (คน) | หญิง (คน) |
|---------|------------------|----------------|-----------------------|----------|-----------|
| ๑       | บ้านโคก          | ๑๒๕            | ๕๕๖                   | ๒๘๘      | ๒๖๘       |
| ๒       | บ้านโคก          | ๑๐๗            | ๔๒๓                   | ๒๐๕      | ๒๑๘       |
| ๓       | บ้านโคกวัด       | ๑๒๗            | ๖๓๘                   | ๓๑๔      | ๓๒๔       |
| ๔       | บ้านโคกขาม       | ๑๖๙            | ๗๔๔                   | ๓๗๘      | ๓๖๖       |
| ๕       | บ้านโปร่งสามัคคี | ๗๓             | ๒๘๑                   | ๑๓๒      | ๑๔๙       |
| ๖       | บ้านแสนคุณ       | ๑๕๑            | ๗๐๑                   | ๓๒๒      | ๓๗๙       |
| ๗       | บ้านยาง          | ๑๕๕            | ๗๘๙                   | ๔๑๕      | ๓๗๔       |
| ๘       | บ้านสิม          | ๑๐๓            | ๔๐๔                   | ๑๙๓      | ๒๑๑       |
| ๙       | บ้านอะกลาง       | ๖๖             | ๓๑๗                   | ๑๕๔      | ๑๖๓       |
| ๑๐      | บ้านโคกน้อย      | ๑๐๙            | ๕๐๘                   | ๒๖๔      | ๒๔๔       |
|         |                  | ๑,๑๘๕          | ๕,๓๖๑                 | ๒,๖๖๕    | ๒,๖๙๖     |

ที่มา : ข้อมูล เดือน สิงหาคม พ.ศ. ๒๕๖๔ ทะเบียนราษฎร อำเภออุทุมพรพิสัย จังหวัดศรีสะเกษ

## ๔. สภาพทางสังคม

### ๔.๑ การศึกษา

ตำบลโคกจานมีสถานศึกษาทั้งหมด ๕ แห่ง แยกเป็นประเภทต่างๆ ได้ดังนี้

- ศูนย์พัฒนาเด็กเล็กเทศบาลตำบลโคกจาน จำนวน ๑ แห่ง
- ระดับประถมศึกษา จำนวน ๒ แห่ง
- ระดับมัธยมศึกษา จำนวน ๑ แห่ง
- ศูนย์การศึกษานอกโรงเรียนตำบลโคกจาน จำนวน ๑ แห่ง

| ลำดับที่ | ชื่อโรงเรียน                       | สถานที่ตั้ง |
|----------|------------------------------------|-------------|
| ๑        | ศูนย์พัฒนาเด็กเล็กเทศบาลตำบลโคกจาน | หมู่ที่ ๒   |
| ๒        | โรงเรียนบ้านโคก                    | หมู่ที่ ๓   |
| ๓        | โรงเรียนบ้านโปร่งสามัคคี           | หมู่ที่ ๕   |
| ๔        | โรงเรียนทุ่งสมิวิทยาคม             | หมู่ที่ ๘   |
| ๕        | ศูนย์การศึกษานอกโรงเรียนตำบลโคกจาน | หมู่ที่ ๓   |

### ศูนย์การศึกษานอกโรงเรียน จำนวน ๑ แห่ง

เป็นศูนย์การศึกษานอกโรงเรียนที่เป็นสาขาย่อย ขยายโอกาสมาจากศูนย์การศึกษานอกโรงเรียนอำเภออุทุมพรพิสัย จังหวัดศรีสะเกษ มีที่ตั้งอยู่ที่บ้านโคก หมู่ที่ ๓

### ๔.๒ สาธารณสุข

ในเขตเทศบาลตำบลโคกจาน มีสถานบริการสาธารณสุข ซึ่งบริการดูแลแลตรวจสุขภาพของประชาชน จำนวน ๑ แห่ง คือ โรงพยาบาลส่งเสริมสุขภาพตำบลโคกจาน ตั้งอยู่ที่ บ้านโคก หมู่ที่ ๒ โดยมีจำนวนบุคลากร ในการดูแลและให้บริการตรวจรักษาสุขภาพประชาชนในเขตเทศบาลตำบลโคกจาน จำนวน ๘ คน ราษฎรที่มาขอรับบริการส่วนใหญ่จะเป็นโรคต่างๆ เช่น ไข้หวัด ปวดกล้ามเนื้อ โรคความดันโลหิตสูง โรคเบาหวาน ผื่นคัน ฯลฯ โดยแยกเป็นข้อมูลสถานะสุขภาพและสรุปตารางสาเหตุของโรคต่างๆ ได้ดังนี้

#### อันดับโรคสูงสุด ๕ อันดับแรกของตำบลโคกจาน

| ลำดับที่ | สาเหตุการป่วย   |
|----------|---|
| ๑        | โรกระบบหายใจ เช่น ไข้หวัด, คออักเสบ, ทอลซิลอักเสบ, หลอดลมอักเสบ     |
| ๒        | โรกระบบกล้ามเนื้อ รวมโครงร่าง และเนื้อเยื่อเสริม เช่น ปวดกล้ามเนื้อ |
| ๓        | โรกระบบไหลเวียนเลือด เช่น โรคความดันโลหิตสูง                        |
| ๔        | โรคเกี่ยวกับต่อมไร้ท่อ โภชนาการ และเมตาบอลิซึม เช่น โรคเบาหวาน      |
| ๕        | โรคผิวหนังและเนื้อเยื่อใต้ผิวหนัง เช่น ผื่นคัน ลมพิษ                |

#### อันดับโรคที่ต้องเฝ้าระวัง ๕ อันดับแรกของตำบลโคกจาน

| ลำดับที่ | สาเหตุการป่วย  |
|----------|--|
| ๑        | โรคติดต่อที่นำโดยแมลง เช่น ไข้เลือดออก ไข้ซิกา ไข้ฉี่หนู ไข้มาลาเรีย |
| ๒        | อุบัติเหตุและอุบัติเหตุจราจร   |
| ๓        | โรกระบบหายใจ เช่น ไข้หวัด, คออักเสบ, ทอลซิลอักเสบ, หลอดลมอักเสบ      |
| ๔        | โรคไม่ติดต่อเรื้อรัง เช่น โรคเบาหวาน ความดันโลหิตสูง                 |
| ๕        | โรกระบบทางเดินอาหาร เช่น ท้องเสีย ท้องร่วง                           |

**\*\*ที่มา :** โครงการจัดทำระบบข้อมูลสถิติระดับท้องถิ่นจากโรงพยาบาลส่งเสริมสุขภาพตำบลโคกจาน

#### ๔.๓ อาชญากรรม

เทศบาลตำบลโคกจาน ไม่มีเหตุอาชญากรรมเกิดขึ้น แต่ปัญหาที่พบเป็นประจำคือการทะเลาะวิวาทของกลุ่มวัยรุ่นโดยเฉพาะในสถานที่จัดงานดนตรี งานมหรสพ เป็นปัญหาที่ชุมชนได้รับผลกระทบเป็นอย่างมาก การแก้ไขปัญหา คือการแจ้งเตือนให้ผู้ปกครองดูแลบุตรหลานของตน ประชาสัมพันธ์ให้ทราบถึงผลกระทบ ผลเสียหาย และโทษที่ได้รับจากการเกิดเหตุทะเลาะวิวาท การขอความร่วมมือไปยังผู้นำ การขอคำสั่งจาก ตำรวจ ผู้นำ อปพร. เพื่อระงับเหตุไม่ให้เกิดความรุนแรง แต่จะไม่ให้เกิดขึ้นเลยยังเป็นปัญหาที่ปัจจุบันไม่สามารถที่จะแก้ไขได้ ทั้งที่มีการร่วมมือกันหลายฝ่าย เป็นเรื่องที่ทางเทศบาลตำบลโคกจาน จะต้องหาวิธีที่จะแก้ไขปัญหาให้กับประชาชนต่อไปตามอำนาจหน้าที่ที่สามารถดำเนินการได้

#### ๔.๔ ยาเสพติด

ปัญหายาเสพติดในเทศบาลตำบลโคกจาน จากการที่ทางสถานีตำรวจภูธรอำเภออุทุมพรพิสัย ได้แจ้งให้กับเทศบาลตำบลโคกจาน ทราบนั้นพบว่าในเขตเทศบาลตำบลโคกจาน มีผู้ที่ติดยาเสพติด และยังพบผู้ค้า เหตุผลก็เนื่องมาจากเทศบาลตำบลโคกจาน เป็นพื้นที่ติดต่อกับ ๓ อำเภอทำให้เป็นทางผ่านการลำเลียงยาเสพติด ได้รับความร่วมมือกับทางผู้นำ ประชาชน หน่วยงานของเทศบาลตำบลโคกจาน ได้มีการประสานงานกับป้องกันอำเภออุทุมพรพิสัยและสถานีตำรวจภูธรอำเภออุทุมพรพิสัย ที่ช่วยสอดส่องดูแลอยู่เป็นประจำ การแก้ไขปัญหาของเทศบาลตำบลโคกจาน สามารถทำได้เฉพาะตามอำนาจหน้าที่เท่านั้น เช่น การณรงค์ การประชาสัมพันธ์ การแจ้งเบาะแส การฝึกอบรมให้ความรู้ ถ้านอกเหนือจากอำนาจหน้าที่ ก็เป็นเรื่องของอำเภอหรือตำรวจแล้วแต่กรณี ทั้งนี้ เทศบาลตำบลโคกจาน ก็ได้ให้ความร่วมมือมาโดยตลอด

ตามที่เทศบาลตำบลโคกจาน ได้ดำเนินโครงการสำรวจข้อมูลพื้นฐานในเขตเทศบาลตำบลโคกจาน ประจำปีงบประมาณ พ.ศ. ๒๕๕๙ เพื่อนำผลการสำรวจมาพิจารณาแก้ไขปัญหาที่เกิดขึ้น

#### ๔.๕ การสังคมสงเคราะห์

เทศบาลได้ดำเนินการด้านสังคมสงเคราะห์ ดังนี้

๑. ดำเนินการจ่ายเบี้ยยังชีพให้กับผู้สูงอายุ ผู้พิการ และผู้ป่วยเอดส์
๒. รับลงทะเบียนและประสานโครงการเงินอุดหนุนเพื่อการเลี้ยงดูเด็กแรกเกิด
๓. ประสานการทำบัตรผู้พิการ
๔. ตั้งโครงการช่วยเหลือผู้ยากจน ยากไร้ รายได้น้อย และผู้ด้อยโอกาสไร้ที่พึ่ง
๕. ตั้งโครงการบ้านเกิดไต่ถามรำลึก รื้อฟื้นชุมชนปรับปรุงซ่อมแซมบ้านคนจน
๖. โครงการเปลี่ยนขยะเป็นเงินฝาก กลุ่มครอบครัวลดขยะ ลดโรค เป็นสวัสดิการช่วยเหลือ

ประชาชนในตำบลโคกจาน

เทศบาลตำบลโคกจาน มีการจัดสวัสดิการแก่ประชากรภายในตำบล และให้การดูแลสงเคราะห์ประชาชนในเขตพื้นที่รับผิดชอบ

### ๕. ระบบบริการพื้นฐาน

ในเขตเทศบาลมีระบบบริการพื้นฐาน ดังนี้

#### ๕.๑ การคมนาคมขนส่ง

ถนนสายหลักที่ใช้ในการเดินทางและขนส่ง คือ ทางหลวงแผ่นดินหมายเลข ๒๒๖๒ และทางหลวง แผ่นดิน หมายเลข ๒๒๖ และมีถนนลาดยางเชื่อมต่อระหว่างอำเภอและจังหวัด ในเขตเทศบาลมีเส้นทางคมนาคมในพื้นที่เทศบาลที่เป็นถนนคอนกรีตเสริมเหล็ก ร้อยละ ๗๐ เป้าหมายคือต้องการให้ได้มากกว่านี้หรือร้อยละ ๑๐๐ โดยผู้บริหารมีนโยบายที่จะดำเนินการก่อสร้างถนน โดยทั่วไปการคมนาคมสะดวกมีถนนดังนี้

|                           |    |      |
|---------------------------|----|------|
| - ถนนคอนกรีต              | ๕๒ | สาย  |
| - ถนนลาดยาง               | ๓  | สาย  |
| - ถนนขึ้นดินและถนนหินคลุก | ๔๕ | สาย  |
| - ถนนลูกรัง               | ๔  | สาย  |
| - สะพาน คสล.              | ๕  | แห่ง |

## ๕.๒ การไฟฟ้า

การขยายเขตไฟฟ้า ปัจจุบันมีไฟฟ้าใช้ทุกครัวเรือน คิดเป็น ๑๐๐ เปอร์เซ็นต์ ปัญหาคือไฟฟ้าส่องสว่างทางหรือที่สาธารณะยังไม่สามารถดำเนินการครอบคลุมพื้นที่ได้ทั้งหมด เนื่องจากพื้นที่ที่มีความต้องการให้ติดตั้งไฟฟ้าส่องสว่างนั้นยังไม่เป็นที่สาธารณะ เทศบาลจึงไม่สามารถดำเนินการได้เช่นเดียวกับถนน การแก้ปัญหาคือประสานความร่วมมือกันหลายๆ ฝ่าย เพื่อที่จะทำความเข้าใจกับประชาชนในพื้นที่ และวิธีการที่จะดำเนินการแก้ไขอย่างไร ทั้งนี้ เทศบาลก็ได้ตั้งงบประมาณในส่วนนี้ไว้แล้ว เช่น โครงการขยายเขตไฟฟ้า และได้แจ้งประชาสัมพันธ์ให้ประชาชนได้รับทราบถึงเหตุผลเพื่อที่จะได้ช่วยกันแก้ไขปัญหาให้กับชุมชน

## ๕.๓ การประปา

การประปา เทศบาลมีกิจการประปาเป็นของตนเอง สามารถให้บริการได้ครอบคลุม ๑,๐๑๔ หลังคาเรือนไม่มีใช้ ๘๕ ครัวเรือน และมีน้ำใช้ตลอดทั้งปี ปัญหาคือ มีข้อร้องเรียนเรื่องน้ำประปาขุ่นบ่อยครั้ง สาเหตุเนื่องจากเป็นท่อประปาเก่าเกิดการตกตะกอนของน้ำ และไม่มีแหล่งน้ำดิบในการผลิตประปาต้องขอใช้จากพื้นที่อื่นทำให้มีค่าใช้จ่ายมาก ประปาของเทศบาลยังไม่สามารถที่จะผลิตเป็นน้ำประปาสำหรับบริโภคได้ ต้องใช้งบประมาณสูงมากในการดำเนินการ ปัจจุบันเทศบาลยังไม่ประสบปัญหาการขาดแคลนน้ำสามารถที่จะจัดหาน้ำดิบสำหรับผลิตประปาให้ชุมชนได้ การแก้ปัญหาคือ การลงพื้นที่ดำเนินการแก้ไขตามจุดที่เกิดปัญหาในทันที การพิจารณาโครงการต่างๆ ที่ไม่สามารถดำเนินการได้นั้น เช่น โครงการก่อสร้างสถานีสูบน้ำ โครงการปรับปรุงซ่อมแซมสถานีสูบน้ำ ฯลฯ เทศบาลก็ได้นำบรรจุในแผนพัฒนาท้องถิ่นสี่ปี เพื่อที่จะพิจารณาดำเนินการในปีต่อไป เมื่อมีงบประมาณและความจำเป็นก็สามารถดำเนินการได้ต่อเนื่อง เพื่อตอบสนองต่อความต้องการของประชาชนต่อไป

## ๕.๔ โทรศัพท์

- สถานีโทรคมนาคมอื่น ๆ ๓ แห่ง (GSM , DTAC , TOT. TRUEMOVE)

## ๕.๕ ตู้ ATM

- ตู้ ATM ธนาคารออมสิน ๑ แห่ง หน้าสำนักงานเทศบาลตำบลโคกจาน เพื่อบริการประชาชนในตำบลโคกจาน

## ๖. ระบบเศรษฐกิจ

ประชากรในเขตเทศบาลตำบลโคกจาน ร้อยละ ๗๐ ประกอบอาชีพเกษตรกรรม ผลผลิตทางการเกษตรที่สำคัญ ได้แก่ ข้าว ปลูกผัก เลี้ยงสัตว์ ฯลฯ มีพื้นที่ทำการเกษตร ๑๐,๓๔๕ ไร่

- อาชีพเกษตรกรรม ร้อยละ ๗๐ ของจำนวนประชากรทั้งหมด
- อาชีพเลี้ยงสัตว์ ร้อยละ ๑๓ ของจำนวนประชากรทั้งหมด
- อาชีพรับจ้าง ร้อยละ ๘ ของจำนวนประชากรทั้งหมด
- อาชีพค้าขาย ร้อยละ ๙ ของจำนวนประชากรทั้งหมด

## ๖.๒ การประมง

(ในเขตเทศบาลไม่มีการประมง)

## ๖.๓ การปศุสัตว์

เป็นการประกอบในลักษณะเลี้ยงในครัวเรือนเป็นอาชีพหลักและอาชีพเสริม เช่น การเลี้ยงไก่ เป็ด โค สุกร กระบือ

## ๖.๔ การบริการ

|                              |   |      |             |    |      |
|------------------------------|---|------|-------------|----|------|
| โรงแรม                       | - | แห่ง | ร้านถ่ายรูป | ๑  | แห่ง |
| ร้านซ่อมคอมพิวเตอร์          | ๑ | แห่ง | ร้านอาหาร   | ๑๙ | แห่ง |
| ร้านตัดผมชาย-หญิง            | ๒ | แห่ง |             |    |      |
| ร้านซ่อมรถมอเตอร์ไซด์-รถยนต์ | ๔ | แห่ง |             |    |      |

## ๖.๕ การท่องเที่ยว

ในเขตเทศบาลไม่มีแหล่งท่องเที่ยว แต่ได้ส่งเสริมการท่องเที่ยวให้เกิดในชุมชน เช่น การจัดงานประเพณี ดอกจานบาน งานประเพณี มีสถานที่ท่องเที่ยวทำบุญ วัดโพธิ์ศรีโคกจาน หมู่ที่ ๓ , วัดศรีมงคลรัตนาราม หมู่ที่ ๘ และ การจัดสร้างสวนสาธารณะสำหรับใช้พักผ่อนหย่อนใจ

## ๖.๖ อุตสาหกรรม

- จำนวนกิจการอุตสาหกรรมขนาดเล็ก (โรงสีข้าวขนาดเล็ก) จำนวน ๑๓ แห่ง
- ร้านวัสดุก่อสร้าง จำนวน ๑ แห่ง
- ร้านวัสดุการเกษตร จำนวน ๓ แห่ง

## ๖.๗ การพาณิชย์และกลุ่มอาชีพ

### การพาณิชย์

- ปั้มน้ำมัน ๒ แห่ง ปั้มหลอด ๑ แห่ง ปั้มหยอดเหรียญ ๒ แห่ง
- ร้านแก๊สหุงต้ม ๔ แห่ง ร้านค้าต่างๆ ๒๗ แห่ง ตลาดนัดคลองถมวันเสาร์ ๑ แห่ง

### กลุ่มอาชีพ

กลุ่มทอผ้าไหม ,กลุ่มผลิตปุ๋ย, กลุ่มผลิตข้าวไรท์เบอร์รี่ ฯลฯ

## ๗. วัฒนธรรม ประเพณี ศาสนา

### ๗.๑ การนับถือศาสนา

ประชากรส่วนใหญ่ของตำบลโคกจาน นับถือศาสนาพุทธ แยกเป็นประเภทได้เป็นดังนี้

#### (๑) ประเภทวัด มีอยู่ ๖ แห่ง

- วัดโพธิ์ศรีโคกจาน หมู่ที่ ๓
- วัดบ้านจานเก่า หมู่ที่ ๑
- วัดป่าหนองหวาย หมู่ที่ ๑๐
- วัดบ้านแสนคุณ หมู่ที่ ๖
- วัดสว่างโพนทอง หมู่ที่ ๗
- วัดศรีมงคลรัตนาราม หมู่ที่ ๘

### ๗.๒ ประเพณีและงานประจำปี

- ประเพณีวันขึ้นปีใหม่ ประมาณเดือน มกราคม
- ประเพณีดอกจานบาน ประมาณเดือน กุมภาพันธ์
- ประเพณีบุญผะเหวด ประมาณเดือน เมษายน
- ประเพณีทำบุญปูตากกลางบ้าน ประมาณเดือน พฤษภาคม
- ประเพณีวันสงกรานต์ ประมาณเดือน เมษายน
- ประเพณีลอยกระทง ประมาณเดือน พฤศจิกายน
- ประเพณีวันเข้าพรรษา ออกพรรษา ประมาณเดือน กรกฎาคม ตุลาคม พฤศจิกายน

### ๗.๓ ภูมิปัญญาท้องถิ่น ภาษาถิ่น

ภูมิปัญญาท้องถิ่น ประชาชนในเขตเทศบาลได้อนุรักษ์ภูมิปัญญาท้องถิ่น ได้แก่ วิธีการทำเครื่องจักสารใช้สำหรับในครัวเรือน วิธีการเลี้ยงไหมและการทอผ้าไหม และวิธีการจับปลาธรรมชาติ ฯลฯ

ภาษาถิ่น ส่วนมากร้อยละ ๙๐ % พูดภาษาอีสาน

### ๗.๔ สินค้าพื้นเมืองและของที่ระลึก

ประชาชนในเขตเทศบาลได้ผลิตของใช้พื้นเมืองขึ้นใช้ในครัวเรือนและเหลือเอาไว้จำหน่ายบ้าง มีศูนย์จำหน่ายผลิตภัณฑ์สินค้า OTOP บ้านอะลาวง ได้แก่ ผ้าไหม ฯลฯ

## ๘. ทรัพยากรธรรมชาติ

๘.๑ น้ำ ที่ใช้ในการอุปโภค-บริโภค เป็นน้ำที่ได้จากน้ำฝน จากลำห้วยวะห้วยสำราญ ซึ่งจะต้องนำมาผ่านกระบวนการของระบบประปาหมู่บ้าน สำหรับน้ำใต้ดินมีปริมาณน้อย ไม่สามารถนำขึ้นมาใช้ให้พอเพียงได้ และบางแห่งมีดินปนสีขุ่น ไม่สามารถใช้ดื่มและอุปโภคได้

๘.๒ ป่าไม้ ในเขตเทศบาลคือป่าสงวนแห่งชาติป่าห้วยสำราญ

๘.๓ ภูเขา ในเขตเทศบาลไม่มีภูเขา

### ๘.๔ คุณภาพของทรัพยากรธรรมชาติ

ในพื้นที่ของเทศบาลส่วนมากเป็นพื้นที่สำหรับเพาะปลูก ที่อยู่อาศัย ร้านค้า สถานประกอบการตามลำดับ และมีพื้นที่เพียงเล็กน้อยที่เป็นพื้นที่สาธารณะ ทั้งนี้คุณภาพทรัพยากรธรรมชาติในพื้นที่ยังมีความอุดมสมบูรณ์

## ส่วนที่ ๒

### ยุทธศาสตร์องค์กรปกครองส่วนท้องถิ่น

#### ๑. ความสัมพันธ์ระหว่างแผนพัฒนาระดับมหภาค

##### ๑.๑ แผนยุทธศาสตร์ชาติ ๒๐ ปี

ยุทธศาสตร์ชาติระยะ ๒๐ ปี (พ.ศ. ๒๕๖๑ - ๒๕๘๐)

ความเป็นมา คณะรัฐมนตรีได้มีมติเมื่อวันที่ ๓๐ มิถุนายน ๒๕๕๘ เห็นชอบให้มีการจัดตั้ง คณะกรรมการจัดทำยุทธศาสตร์ชาติ มีอำนาจหน้าที่ในการจัดทำร่างยุทธศาสตร์ชาติ ระยะ ๒๐ ปีเพื่อใช้ในการขับเคลื่อนการพัฒนาประเทศสู่ความมั่นคง มั่งคั่ง และยั่งยืน และให้เสนอร่างยุทธศาสตร์ชาติระยะ ๒๐ ปีให้คณะรัฐมนตรีพิจารณาให้ความเห็นชอบเพื่อใช้เป็นกรอบในการดำเนินงานในระยะที่ ๒ ของรัฐบาล (ปี๒๕๕๘ - ๒๕๕๙) และ กรอบการปฏิรูปในระยะที่ ๓ (ปี ๒๕๖๐ เป็นต้นไป) ได้มีการตราพระราชบัญญัติการจัดทำยุทธศาสตร์ชาติ พ.ศ. ๒๕๖๐ คณะกรรมการจัดทำยุทธศาสตร์ชาติได้แต่งตั้งคณะอนุกรรมการ ๒ คณะ ได้แก่ (๑) คณะอนุกรรมการจัดทำยุทธศาสตร์และกรอบการปฏิรูป เพื่อจัดทำร่างกรอบ ยุทธศาสตร์ชาติระยะ ๒๐ ปีและ (๒) คณะอนุกรรมการจัดทำแผนปฏิบัติการตาม แนวทางการปฏิรูปประเทศ เพื่อจัดทำร่างแผนปฏิบัติการตามแนวทางการปฏิรูป ประเทศ (Roadmap) ภายใต้ยุทธศาสตร์ชาติระยะ ๒๐ ปี คณะอนุกรรมการจัดทำยุทธศาสตร์และกรอบการปฏิรูป ได้ดำเนินการยกร่าง กรอบยุทธศาสตร์ชาติระยะ ๒๐ ปีตามแนวทางที่คณะรัฐมนตรีกำหนด โดยได้มีการนำความคิดเห็นและข้อเสนอแนะจากกรรมการจัดทำยุทธศาสตร์ชาติที่มาจาก หลายภาคส่วน ได้แก่ ภาครัฐ ภาคเอกชน ภาคการเมือง และ นักวิชาการ รวมถึงได้พิจารณานำข้อคิดเห็นจากสภาปฏิรูปแห่งชาติ และความคิดเห็นจาก ภาคประชาชนมาเป็นข้อมูลในการยกร่างยุทธศาสตร์ชาติด้วย และได้นำเสนอร่างกรอบ ยุทธศาสตร์ชาติระยะ ๒๐ ปี ต่อที่ประชุมคณะกรรมการจัดทำยุทธศาสตร์ชาติ ซึ่งเมื่อวันที่ ๖ ก.ค.๖๑ ที่รัฐสภา มีการประชุมสมานิติบัญญัติแห่งชาติ(สนช.) เพื่อพิจารณาร่างยุทธศาสตร์ชาติ อันจะมีผลใช้บังคับเป็นระยะเวลา ๒๐ ปี ตาม พ.ร.บ.จัดทำยุทธศาสตร์ชาติ พ.ศ.๒๕๖๐ สนช.มีมติเอกฉันท์ ๑๗๙ คะแนน เห็นชอบกับร่างยุทธศาสตร์ชาติ ปัจจุบันมีพระบรมราชโองการประกาศใช้เป็นยุทธศาสตร์ชาติเมื่อวันที่ ๘ ตุลาคม ๒๕๖๑ และได้ประกาศในราชกิจจานุเบกษาใช้แผนแม่บทภายใต้ยุทธศาสตร์ชาติ (พ.ศ. ๒๕๖๑ - ๒๕๘๐)เมื่อวันที่ ๑๘ เมษายน ๒๕๖๒ สำหรับยุทธศาสตร์มีสาระสำคัญ ๖ ด้านดังนี้

##### ๑. ยุทธศาสตร์ชาติด้านความมั่นคง

มีเป้าหมายการพัฒนาที่สำคัญ คือ ประเทศชาติมั่นคง ประชาชนมีความสุข เน้นการบริหารจัดการสถานะแวดล้อมของประเทศให้มีความมั่นคง ปลอดภัย และมีความสงบเรียบร้อยในทุกระดับ ควบคู่ไปกับการป้องกันและแก้ไขปัญหาด้านความมั่นคงที่มีอยู่ในปัจจุบันและที่อาจจะเกิดขึ้นในอนาคต มุ่งเน้นการพัฒนาคน เครื่องมือเทคโนโลยีและระบบฐานข้อมูลขนาดใหญ่ให้มีความพร้อมสามารถรับมือกับภัยคุกคามและภัยพิบัติได้ทุกรูปแบบ

##### ๒. ยุทธศาสตร์ชาติด้านการสร้างความสามารถในการแข่งขัน

มุ่งเน้น การยกระดับศักยภาพของประเทศในหลากหลายมิติบนพื้นฐานแนวคิด ๓ ประการ ได้แก่

(๑) "ต่อยอดอดีต" โดยมองกลับไปที่รากเหง้านำมาประยุกต์ผสมผสานให้สอดคล้องกับ บริบทของเศรษฐกิจและสังคมโลกสมัยใหม่

(๒) "ปรับปัจจุบัน" เพื่อปูทางสู่อนาคต ผ่านการพัฒนาโครงสร้างพื้นฐานของประเทศในมิติต่างๆ

(๓) "สร้างคุณค่าใหม่ในอนาคต" ด้วยการเพิ่มศักยภาพของผู้ประกอบการ เพื่อตอบสนองต่อความต้องการของตลาดพัฒนาคนรุ่นใหม่รวมถึงปรับรูปแบบธุรกิจ เพื่อตอบสนองต่อความต้องการของตลาดผสมผสานกับยุทธศาสตร์ที่รองรับอนาคต

๓. ยุทธศาสตร์ชาติด้านการพัฒนาและเสริมสร้างศักยภาพทรัพยากรมนุษย์

มีเป้าหมายการพัฒนาที่สำคัญเพื่อพัฒนาคนในทุกมิติและในทุกช่วงวัยให้เป็นคนดี เก่ง และมีคุณภาพ มีทักษะที่จำเป็นในศตวรรษที่ ๒๑ มีทักษะสื่อสารภาษาอังกฤษและภาษาที่สาม และอนุรักษ์ภาษาท้องถิ่นเพื่อพัฒนาคนในทุกมิติและในทุกช่วงวัยให้เป็นคนดี เก่ง มีคุณภาพ และเป็นพลเมืองดีของชาติ

๔. ยุทธศาสตร์ชาติด้านการสร้างโอกาสและความเสมอภาคทางสังคม

มีเป้าหมายการพัฒนาที่ให้ความสำคัญกับการดึงเอาพลังของภาคส่วนต่างๆ ทั้งภาคเอกชน ประชาสังคม ชุมชนท้องถิ่น มาร่วมขับเคลื่อน และการเตรียมความพร้อมของประชากรไทยทั้งในมิติสุขภาพ เศรษฐกิจ สังคม และสภาพแวดล้อม ให้เป็นประชากรที่มีคุณภาพ สามารถพึ่งตนเอง โดยรัฐให้หลักประกันการเข้าถึงบริการและสวัสดิการที่มีคุณภาพอย่างเป็นธรรมและทั่วถึง ให้ความสำคัญการดึงเอาพลังของ ภาคส่วนต่างๆ ร่วมขับเคลื่อน โดยการสนับสนุนการรวมตัวของประชาชนในการร่วมคิดร่วมทำเพื่อส่วนรวม

๕. ยุทธศาสตร์ชาติด้านการสร้างการเติบโตบนคุณภาพชีวิตที่เป็นมิตรกับสิ่งแวดล้อม

มีเป้าหมายเพื่อนำไปสู่การบรรลุเป้าหมายการพัฒนาที่ยั่งยืนในทุกมิติ ใช้พื้นที่เป็นตัวตั้งในการกำหนดกลยุทธ์และแผนงานและการให้ทุกฝ่ายที่เกี่ยวข้องได้เข้ามามีส่วนร่วมในแบบทางตรงให้มากที่สุดเท่าที่จะเป็นไปได้ โดยเป็นการดำเนินการบนพื้นฐานการเติบโตร่วมกัน ไม่ว่าจะเส้นทางเศรษฐกิจ สิ่งแวดล้อม และคุณภาพชีวิต โดยให้ความสำคัญกับการสร้างสมดุลทั้ง ๓ ด้าน อันจะนำไปสู่ความยั่งยืนเพื่อคนรุ่นต่อไปอย่างแท้จริง

๖. ยุทธศาสตร์ชาติด้านการปรับสมดุลและพัฒนาระบบการบริหารจัดการภาครัฐ

มีเป้าหมายการพัฒนาที่สำคัญเพื่อปรับเปลี่ยนภาครัฐ ที่ยึดหลัก “ภาครัฐของประชาชนเพื่อประชาชนและประโยชน์ส่วนรวม” โดยภาครัฐต้องมีขนาดที่เหมาะสมกับบทบาทภารกิจ และพร้อมที่จะปรับตัวให้ทันต่อการเปลี่ยนแปลงของโลกอยู่ตลอดเวลา และสร้างจิตสำนึกในการปฏิเสธไม่ยอมรับการทุจริตประพฤติมิชอบอย่างสิ้นเชิง

## **๑.๒ แผนพัฒนาเศรษฐกิจและสังคมแห่งชาติ ฉบับที่ ๑๒ (พ.ศ.๒๕๖๐-๒๕๖๔)**

เทศบาลตำบลโคกจาน ได้จัดทำแผนพัฒนาท้องถิ่นสี่ปี มีความสัมพันธ์และสอดคล้องกับแผนพัฒนาเศรษฐกิจและสังคม ทั้งนี้ แผนพัฒนาเศรษฐกิจและสังคมแห่งชาติ ฉบับที่ ๑๑ พ.ศ.๒๕๕๕-๒๕๕๙) ได้สิ้นสุดลงและการจัดทำแผนพัฒนาเศรษฐกิจและสังคมแห่งชาติ ฉบับที่ ๑๒ อยู่ระหว่างการเสนอร่างแผนซึ่งได้กำหนดยุทธศาสตร์เอาไว้แล้ว โดยเทศบาลตำบลโคกจานได้พิจารณาจัดทำแผนพัฒนาท้องถิ่นสี่ปีให้มีความสอดคล้องกับยุทธศาสตร์ของแผนเศรษฐกิจและสังคมแห่งชาติ ฉบับที่ ๑๒ โดยมุ่งเน้นพัฒนาเสริมสร้างและพัฒนาศักยภาพทุนมนุษย์ การสร้างความเป็นธรรมลดความเหลื่อมล้ำในสังคม การสร้างความเข้มแข็งทางเศรษฐกิจกิจและแข่งขันได้อย่างยั่งยืน การเสริมสร้างความมั่นคงแห่งชาติ เพื่อการพัฒนาประเทศสู่ความมั่นคงและยั่งยืน การเติบโตที่เป็นมิตรกับการบริหารจัดการในภาครัฐ การป้องกันการทุจริตประพฤติมิชอบและธรรมาภิบาลในสังคมไทย การพัฒนาโครงสร้างพื้นฐานและระบบโลจิสติกส์การพัฒนาวิทยาศาสตร์ เทคโนโลยี วิจัย และนวัตกรรม การพัฒนาภาค เมือง และพื้นที่เศรษฐกิจ ความร่วมมือระหว่างประเทศเพื่อการพัฒนา โดยรายละเอียดของร่างแผนพัฒนาเศรษฐกิจและสังคมแห่งชาติ ฉบับที่ ๑๒ มีดังนี้

## ยุทธศาสตร์การพัฒนา

- ยุทธศาสตร์ที่ ๑** การเสริมสร้างและพัฒนาศักยภาพทุนมนุษย์
- ยุทธศาสตร์ที่ ๒** การเสริมสร้างความเป็นธรรมลดความเหลื่อมล้ำในสังคม
- ยุทธศาสตร์ที่ ๓** การสร้างความเข้มแข็งทางเศรษฐกิจและแข่งขันได้อย่างยั่งยืน
- ยุทธศาสตร์ที่ ๔** การเติบโตที่เป็นมิตรกับสิ่งแวดล้อมเพื่อการพัฒนาอย่างยั่งยืน
- ยุทธศาสตร์ที่ ๕** การเสริมสร้างความมั่นคงแห่งชาติเพื่อการพัฒนาประเทศสู่ความมั่งคั่งและยั่งยืน
- ยุทธศาสตร์ที่ ๖** การบริหารจัดการในภาครัฐ การป้องกันการทุจริตประพฤติมิชอบและธรรมาภิบาลในสังคมไทย
- ยุทธศาสตร์ที่ ๗** การพัฒนาโครงสร้างพื้นฐานและระบบโลจิสติกส์
- ยุทธศาสตร์ที่ ๘** การพัฒนาวิทยาศาสตร์ เทคโนโลยี วิจัย และนวัตกรรม
- ยุทธศาสตร์ที่ ๙** การพัฒนาภาค เมือง และพื้นที่เศรษฐกิจ
- ยุทธศาสตร์ที่ ๑๐** ความร่วมมือระหว่างประเทศเพื่อการพัฒนา

### ๑. กรอบแนวคิดและหลักการ

ในช่วงของแผนพัฒนาเศรษฐกิจและสังคมแห่งชาติฉบับที่ ๑๒ (พ.ศ. ๒๕๖๐ – ๒๕๖๔) ประเทศไทยจะยังคงประสบภาวะแวดล้อมและบริบทของการเปลี่ยนแปลงต่างๆ ที่อาจก่อให้เกิดความเสี่ยงทั้งจากภายในและภายนอกประเทศ อาทิ กระแสการเปิดเศรษฐกิจเสรี ความท้าทายของเทคโนโลยีใหม่ๆ การเข้าสู่สังคมผู้สูงอายุ การเกิดภัยธรรมชาติที่รุนแรง ประกอบกับสภาวการณ์ด้านต่างๆ ทั้งเศรษฐกิจ สังคม ทรัพยากรธรรมชาติและสิ่งแวดล้อมของประเทศในปัจจุบันที่ยังคงประสบปัญหาในหลายด้าน เช่น ปัญหาผลิตภาพการผลิตความสามารถในการแข่งขัน คุณภาพการศึกษา ความเหลื่อมล้ำทางสังคม เป็นต้น ทำให้การพัฒนาในช่วงแผนพัฒนาฯ ฉบับที่ ๑๒ จึงจำเป็นต้องยึดกรอบแนวคิดและหลักการในการวางแผนที่สำคัญ ดังนี้

- (๑) การน้อมนำและประยุกต์ใช้หลักปรัชญาของเศรษฐกิจพอเพียง
- (๒) คนเป็นศูนย์กลางของการพัฒนาอย่างมีส่วนร่วม
- (๓) การสนับสนุนและส่งเสริมแนวคิดการปฏิรูปประเทศ และ
- (๔) การพัฒนาสู่ความมั่นคง มั่งคั่ง ยั่งยืน สังคมอยู่ร่วมกันอย่างมีความสุข

### ๒. สถานะของประเทศ

#### ๒.๑ ด้านเศรษฐกิจ

๒.๑.๑ ๓ ปีแรกของแผนพัฒนาฯ ฉบับที่ ๑๑ เริ่มแสดงให้เห็นถึงข้อจำกัดในการขยายตัวทางเศรษฐกิจ แม้ว่าเศรษฐกิจของไทยในระยะที่ผ่านมา (ยกเว้นช่วงวิกฤตการณ์ทางเศรษฐกิจ ปี ๒๕๔๐-๒๕๔๑) จะขยายตัวได้ดีเฉลี่ยประมาณร้อยละ ๕ ต่อปี จนทำให้รายได้ประชาชาติต่อหัว (GNP Per Capita) ในปี ๒๕๕๗ มาอยู่ที่ประมาณ ๑๙๖,๒๔๐ บาท หรือประมาณ ๖,๐๔๑ ดอลลาร์ สหรัฐ ต่อคนต่อปี ซึ่งทำให้ประเทศไทยได้ขยับฐานะขึ้นมาเป็นประเทศรายได้ปานกลางขั้นสูง (Upper Middle Income Country) แต่ในระยะ ๘ ปีที่ผ่านมาการขยายตัวทางเศรษฐกิจชะลอลงและมีความผันผวน โดยขยายตัวเฉลี่ยเพียงร้อยละ ๓.๒ ชะลอลงจากร้อยละ ๕.๗ ในช่วงแผนพัฒนาฯ ฉบับที่ ๙ ซึ่งต่ำกว่าศักยภาพของระบบเศรษฐกิจและต่ำกว่าระดับที่จะทำให้ประเทศไทยหลุดจากกับดักประเทศรายได้ปานกลางในระยะเวลาดังกล่าว โดยสาเหตุที่สำคัญประการหนึ่งมาจากการชะลอลงของการลงทุนโดยรวมอย่างต่อเนื่อง ดังจะเห็นได้จาก สัดส่วนการลงทุนรวมต่อผลิตภัณฑ์มวลรวมในประเทศ (Gross Domestic Product : GDP) ลดลงจากร้อยละ ๔๑.๓ ในช่วงปี ๒๕๓๔ – ๒๕๓๙ เป็นร้อยละ ๒๕.๕ ในช่วงปี ๒๕๔๓ - ๒๕๕๗ นอกจากนี้ เมื่อเทียบกับประเทศอื่นๆ ในภูมิภาค จะพบว่าอัตราการขยายตัวของ

ลงทุนของไทยโดยเฉลี่ยในช่วงปี ๒๕๔๓ - ๒๕๕๗ อยู่ที่ประมาณร้อยละ ๔.๙ ต่ำกว่าสิงคโปร์และมาเลเซียซึ่งมีระดับการพัฒนาที่สูงกว่าไทย

**๒.๑.๒ การปรับโครงสร้างการผลิตสู่ประเทศรายได้ปานกลางขั้นสูง แต่ความสามารถในการแข่งขันเริ่มลดลง**  
โครงสร้างการผลิตของไทยได้เปลี่ยนผ่านจากภาคเกษตรไปสู่ภาคอุตสาหกรรมและบริการมากขึ้น (สัดส่วนของภาคเกษตร อุตสาหกรรม และบริการในปี ๒๕๕๓ ที่ระดับร้อยละ ๙.๙ ๒๕.๔ และ ๖๔.๗ เป็นร้อยละ ๗.๒ ๒๘.๕ และ ๖๔.๓ ในปี ๒๕๕๗ ตามลำดับ) โดยภาคอุตสาหกรรมได้มีการสั่งสมองค์ความรู้และเทคโนโลยีอย่างต่อเนื่อง ทำให้มีการพัฒนาจากอุตสาหกรรมขั้นปฐมภายใต้การบริหารจัดการของเงินทุนต่างชาติมาเป็นอุตสาหกรรมพื้นฐาน (Supporting Industry) และอุตสาหกรรมที่มีเทคโนโลยีสูงขึ้นภายใต้เครือข่ายของบริษัทแม่ในต่างชาติและของนักลงทุนไทยที่มีสัดส่วนสูงขึ้น จนประเทศไทยกลายเป็นประเทศรายได้ปานกลางขั้นสูง ขณะเดียวกันก็มีการเคลื่อนย้ายแรงงานจากภาคเกษตรไปยังภาคอุตสาหกรรมและบริการที่มีประสิทธิภาพการผลิตสูงกว่า ทำให้ผลิตภาพแรงงานในระยะที่ผ่านมาเพิ่มในระดับที่น่าพอใจแต่การชะลอตัวของกำลังแรงงานและการเพิ่มผลิตภาพการผลิตของกำลังแรงงานเป็นไปอย่างล่าช้า ประกอบกับผลิตภาพการผลิตของปัจจัยการผลิตรวม (Total Factor Productivity : TFP) ที่ลดลงทำให้ความสามารถในการแข่งขันระหว่างประเทศในระยะหลังลดลงซึ่งสะท้อนมาที่ปริมาณการส่งออกรวมขยายตัวช้าลงจากร้อยละ ๙.๗ ต่อปีในช่วงแผนพัฒนา ฉบับที่ ๙ (พ.ศ. ๒๕๔๕-๒๕๔๙) เป็นเฉลี่ยร้อยละ ๑.๑ ในช่วง ๓ ปีของแผนพัฒนาฯ ฉบับที่ ๑๑ (พ.ศ. ๒๕๕๕-๒๕๕๗)

**๒.๑.๓ ผลิตภาพการผลิตของปัจจัยการผลิตรวม (TFP) ยังคงอยู่ในระดับต่ำทำให้ขาดพลังในการขับเคลื่อนการขยายตัวทางเศรษฐกิจให้หลุดพ้นจากการเป็นประเทศรายได้ปานกลาง** ซึ่งต้องอาศัยการผลิตที่มีเทคโนโลยีและนวัตกรรมการผลิตที่เป็นของตนเองมากขึ้น แม้ว่าการขยายตัวของผลิตภาพการผลิตรวมในช่วงก่อนแผนพัฒนาฯ ฉบับที่ ๑๐ จะอยู่ในระดับที่น่าพอใจก็ตาม แต่มีแนวโน้มลดลงในระยะ ๘ ปี ที่ผ่านมา และยังมีค่าต่ำเมื่อเทียบกับประเทศที่เริ่มพัฒนาประเทศในช่วงเวลาเดียวกันและสามารถยกระดับการพัฒนาประเทศเข้าสู่การเป็นประเทศรายได้สูงในช่วงก่อนหน้า ทั้งนี้การขยายตัวของผลิตภาพการผลิตรวม ลดลงจากร้อยละ ๓.๓๒ ในช่วงแผนพัฒนาฯ ฉบับที่ ๙ เป็นร้อยละ ๒.๐๕ ในช่วงครึ่งแรกของแผนพัฒนาฯ ฉบับที่ ๑๑ ทำให้ประเทศไทยจำเป็นต้องให้ความสำคัญกับการพัฒนาเทคโนโลยีและนวัตกรรมการผลิตเพิ่มการลงทุนเพื่อเพิ่มประสิทธิภาพของระบบเศรษฐกิจ และเพิ่มแรงขับเคลื่อนจากผลิตภาพการผลิตของปัจจัยแรงงาน

**๒.๑.๔ การลดลงของความแข็งแกร่งด้านเสถียรภาพทางเศรษฐกิจจะเป็นอุปสรรคต่อการแก้ไขปัญหาเชิงโครงสร้าง การรองรับเงื่อนไขในระบบเศรษฐกิจโลก และการดำเนินนโยบายและการบริหารจัดการเศรษฐกิจในอนาคต** แม้ว่าเศรษฐกิจไทยจะประสบปัญหาเสถียรภาพทางเศรษฐกิจรุนแรงถึงสองครั้งในปี ๒๕๒๔ และ ๒๕๔๐ แต่การให้ความสำคัญกับการรักษาวินัยทางการเงินและการคลังทำให้เสถียรภาพของเศรษฐกิจไทยอยู่ในเกณฑ์ที่แข็งแกร่ง โดยเฉพาะเมื่อเทียบกับประเทศที่มีระดับการพัฒนาในระดับใกล้เคียงกันอย่างไรก็ตาม เสถียรภาพทางเศรษฐกิจซึ่งเป็นจุดแข็งของเศรษฐกิจไทยและเอื้ออำนวยต่อการขยายตัวทางเศรษฐกิจมาอย่างต่อเนื่องเริ่มมีสัญญาณที่จะเป็นข้อจำกัดต่อการขยายตัวทางเศรษฐกิจในระยะยาวมากขึ้น โดยเฉพาะหนี้สาธารณะซึ่งเพิ่มขึ้นจากเฉลี่ยร้อยละ ๓๗.๙ ในช่วงแผนพัฒนาฯ ฉบับที่ ๑๐ เป็นร้อยละ ๔๒.๒ ในช่วง ๓ ปีแรกของแผนพัฒนาฯ ฉบับที่ ๑๑ ซึ่งชี้ให้เห็นว่าแม้จะอยู่ภายใต้กรอบวินัยทางการคลังแต่มีแนวโน้มเพิ่มขึ้นจากผลของการดำเนินมาตรการกระตุ้นเศรษฐกิจระยะสั้นในระยะที่ผ่านมา และจะเป็นข้อจำกัดต่อการใช้มาตรการทางการคลังในการกระตุ้นเศรษฐกิจและการพัฒนาศักยภาพการขยายตัวทางเศรษฐกิจในระยะต่อไป

**๒.๑.๕ อันดับความสามารถในการแข่งขันโดยรวมยังปรับตัวดีขึ้นไม่มากนัก** เนื่องจากต่างประเทศมีพลังการแข่งขันมากกว่าไทย และประเทศไทยอยู่ในสถานการณ์การแข่งขันที่อยู่ตรงกลางระหว่างประเทศที่มีความได้เปรียบด้านต้นทุนแรงงานและการผลิต และประเทศที่มีความก้าวหน้าและความสามารถในการแข่งขันทางนวัตกรรมและความคิดสร้างสรรค์ โดยในปี พ.ศ. ๒๕๕๗ WEF (World Economic Forum) ได้จัดอันดับความสามารถในการแข่งขันของประเทศไทยเป็นอันดับที่ ๓๑ จาก ๑๔๔ ประเทศ และในปี พ.ศ. ๒๕๕๗ IMD

(International Institute for Management Development) ได้จัดอันดับไว้ที่ ๓๐ จาก ๖๑ ประเทศชั้นในขณะที ผลการวิจัยประเทศที่มีความสะดวกในการเข้าไปประกอบธุรกิจประจำปี ๒๕๕๘ หรือ Ease of Doing Business ๒๐๑๕ ซึ่งดำเนินการโดยธนาคารโลกนั้นประเทศไทยได้รับการจัดให้อยู่ในอันดับที่ ๒๖ จาก ๑๘๙ ประเทศทั่วโลก

๒.๑.๖ สถานการณ์การพัฒนาวิทยาศาสตร์ เทคโนโลยี วิจัย และนวัตกรรมของประเทศได้รับการยกระดับดีขึ้นจากการ ผนึกกำลังของหน่วยงานด้านวิทยาศาสตร์ เทคโนโลยี วิจัย และนวัตกรรม และเชื่อมโยงให้เกิดความมั่นใจของภาคธุรกิจ เอกชน แต่ยังคงอยู่ในระดับต่ำเมื่อเปรียบเทียบกับกลุ่มประเทศที่มีรายได้สูง โดยในปี ๒๕๕๗ อันดับความพร้อมด้าน โครงสร้างพื้นฐานทางวิทยาศาสตร์อยู่ที่ ๔๗ และด้านเทคโนโลยีที่ ๔๔ จาก ๖๑ ประเทศที่จัดอันดับโดย IMD ลดลงเมื่อ เทียบกับอันดับที่ ๓๗ และ ๔๓ ตามลำดับในปี ๒๕๕๑ และตลอดช่วงระยะเวลา ๑๔ ปีที่ผ่านมา (๒๕๔๓-๒๕๕๖) ค่าเฉลี่ยการลงทุนด้านการวิจัยและพัฒนาต่อ GDP ยังคงอยู่ในระดับร้อยละ ๐.๑๗ ต่อ GDP โดยในปี ๒๕๕๖ (ข้อมูล ล่าสุด) ประเทศไทยมีการลงทุนด้านการวิจัยและพัฒนาเพิ่มขึ้นเป็นร้อยละ ๐.๔๘ ต่อ GDP โดยเป็นการลงทุนวิจัยและ พัฒนาจากภาครัฐประมาณร้อยละ ๕๓ และจากภาคเอกชนประมาณร้อยละ ๔๗ ขณะที่ประเทศที่พัฒนาแล้ว เช่น เกาหลีใต้ ญี่ปุ่น สหรัฐอเมริกา ออสเตรเลีย มีค่าใช้จ่ายเพื่อการวิจัยและพัฒนาอยู่ที่ร้อยละ ๔.๐๓, ๓.๓๕, ๒.๗๙, และ ๒.๒๗ ต่อ GDP ในปี ๒๕๕๕ ตามลำดับขณะเดียวกันบุคลากรด้านการวิจัยและพัฒนาของประเทศยังมีจำนวนไม่ เพียงพอต่อการส่งเสริมการพัฒนาวิทยาศาสตร์ เทคโนโลยี วิจัย และนวัตกรรมในระดับก้าวหน้า โดยในปี ๒๕๕๖ บุคลากรด้านการวิจัยและพัฒนาที่มีจำนวน ๑๑ คนต่อประชากร ๑๐,๐๐๐ คน ซึ่งเมื่อเปรียบเทียบกับประเทศพัฒนาแล้ว ส่วนใหญ่จะอยู่ที่ระดับ ๒๐-๓๐ คนต่อประชากร ๑๐,๐๐๐ คน

๒.๑.๗ สถานการณ์ด้านโครงสร้างพื้นฐานยังคงมีปัญหาในหลายๆ ด้าน ประกอบด้วยรูปแบบการขนส่งยังไม่สามารถ ปรับเปลี่ยนจากทางถนนเป็นทางน้ำและทางรางได้ตามเป้าหมายและยังขาดการพัฒนาคุณภาพการให้บริการ การ บริหารจัดการกิจการประปายังขาดเอกภาพ การให้บริการน้ำประปายังกระจุกในเขตนครหลวงและเขตเมืองหลักใน ภูมิภาค และมีแหล่งน้ำดิบไม่เพียงพอ การให้บริการ ICT ยังไม่ทั่วถึงกระจุกตัวอยู่ในเมือง และมีราคาค่อนข้างสูง ประสิทธิภาพการใช้พลังงานของประเทศมีแนวโน้มลดลงเล็กน้อยและยังคงเผชิญกับความเสี่ยงด้านความมั่นคงทั้งใน ระยะสั้นและระยะยาว นอกจากนี้ การส่งเสริมการวิจัยและพัฒนาเทคโนโลยีและการพัฒนานวัตกรรมด้านพลังงาน และ ICT อยู่ในระดับต่ำและมีข้อจำกัด ยังไม่สามารถพัฒนาต่อยอดในเชิงพาณิชย์ได้อย่างเป็นรูปธรรมนอกจากนี้ ด้าน บุคลากรและการบริหารจัดการ รวมทั้งกฎหมายที่เกี่ยวข้องกับการบริหารจัดการด้านโครงสร้างพื้นฐานยังขาด ประสิทธิภาพ โดยเฉพาะการคุ้มครองทรัพย์สินทางปัญญา การทำธุรกรรมอิเล็กทรอนิกส์ การรักษาความปลอดภัย และข้อจำกัดต่อการทำธุรกิจใหม่และการประกอบกิจการในต่างประเทศ ตลอดจนบุคลากรด้านโลจิสติกส์ยังขาดความรู้ และทักษะเฉพาะด้านที่ตรงต่อความต้องการของอุตสาหกรรม เช่น ความรู้ด้านภาษา ความรู้ด้านเทคโนโลยี และความรู้ ในการดำเนินธุรกิจต่างประเทศ เป็นต้น

## ๒.๒ ด้านสังคม

๒.๒.๑ โครงสร้างประชากรเปลี่ยนแปลงเข้าสู่การเป็นสังคมสูงวัย แต่ยังคงมีปัญหาทั้งในเชิงปริมาณและ คุณภาพของประชากรในทุกช่วงวัย เนื่องจากปัจจัยหลักๆ ได้แก่

(๑) ประชากรวัยเด็กของไทยมีจำนวนลดลงอย่างรวดเร็ว มีพัฒนาการไม่สมวัยและการตั้งครรภ์ในกลุ่มวัยรุ่นที่มี แนวโน้มเพิ่มขึ้น อัตราการเจริญพันธุ์รวมลดลงจาก ๖.๓ คน ในช่วงปี ๒๕๐๗-๒๕๐๘ เป็น ๑.๖๒ คน ในช่วงปี ๒๕๔๘- ๒๕๕๕ และคาดว่าในปี ๒๕๘๓ จะลดลงเหลือเพียง ๑.๓ คน

(๒) กำลังแรงงานมีแนวโน้มลดลง และแรงงานกว่าร้อยละ ๓๐ เป็นประชากรกลุ่มเจนเอเรชั่น Y (Gen Y)\* ขณะที่ผลิตภาพแรงงานยังเพิ่มขึ้นช้า ซึ่งจะเป็ข้อจำกัดต่อการพัฒนาในระยะต่อไป กำลังแรงงานของไทยมีจำนวน ๓๘.๙ ล้านคนในช่วงปี ๒๕๕๕-๒๕๕๗ และเริ่มลดลงร้อยละ ๐.๑ ในปี ๒๕๕๖ และร้อยละ ๐.๒ ในปี

๒๕๕๗ ขณะที่ผลิตภาพแรงงานเฉลี่ยเพิ่มขึ้นร้อยละ ๒.๒ ต่อปีในช่วง ๑๐ ปีที่ผ่านมา (ปี ๒๕๔๘-๒๕๕๗) แต่ยังคงต่ำกว่าประเทศเพื่อนบ้าน เช่น มาเลเซีย ๑ เท่าตัว และสิงคโปร์ ๕ เท่าตัว และกำลังแรงงานกว่าร้อยละ ๖๕.๑ มีการศึกษาระดับมัธยมต้นและต่ำกว่า นอกจากนี้ กำลังแรงงานกลุ่มเจนเอเรชั่นวาย ซึ่งมีจำนวนร้อยละ ๒๗ ของประชากรในปี ๒๕๕๓ มีลักษณะความเป็นปัจเจกสูง ไม่ให้ความสำคัญกับการมีครอบครัว ส่งผลต่อรูปแบบการประกอบอาชีพและอัตราการเจริญพันธุ์รวมของประเทศในอนาคต

(๓) กลุ่มผู้สูงอายุวัยกลางและวัยปลายมีแนวโน้มเพิ่มสูงขึ้น สะท้อนถึงภาระค่าใช้จ่ายด้านสุขภาพที่เพิ่มมากขึ้น ขณะที่ผู้สูงอายุจำนวนมากยังมีรายได้ไม่เพียงพอในการยังชีพ ผู้สูงอายุมีแนวโน้มเพิ่มขึ้นจาก ๑๐.๓ ล้านคน (ร้อยละ ๑๖.๒) ในปี ๒๕๕๘ เป็น ๒๐.๕ ล้านคน (ร้อยละ ๓๒.๑) ในปี ๒๕๘๓ การเพิ่มขึ้นของผู้สูงอายุวัยกลางและวัยปลายจะส่งผลต่อภาระค่าใช้จ่ายในการดูแลที่เพิ่มสูงขึ้น แม้ผู้สูงอายุมีส่วนร่วมในกำลังแรงงานเพิ่มขึ้น แต่มีรายได้ไม่เพียงพอกับค่าใช้จ่าย เนื่องจากมีการออมน้อย และแหล่งรายได้หลักร้อยละ ๗๘.๕ ของรายได้ทั้งหมดมาจากการเกื้อหนุนของบุตร

๒.๒.๒ คริวเรือนไทยโดยเฉลี่ยมีขนาดลดลงและรูปแบบของครอบครัวเปลี่ยนแปลงมีหลากหลายรูปแบบมากขึ้น อัตราการเจริญพันธุ์ที่ลดลงส่งผลให้ขนาดครัวเรือนโดยเฉลี่ยลดลงจาก ๓.๖ คน ในปี ๒๕๔๓ เหลือ ๓ คน ในปี ๒๕๕๖ โดยครัวเรือนเดี่ยว ครัวเรือน ๑ รุ่น และครัวเรือนแห่วงกลางมีการขยายตัวมากที่สุดในช่วงปี ๒๕๔๓-๒๕๕๖ ส่งผลให้ความสัมพันธ์ทางสังคมและครอบครัวเปลี่ยนแปลงไปทำให้ครอบครัวเสี่ยงต่อการล่มสลาย

๒.๒.๓ คนไทยยังมีปัญหาเชิงคุณภาพทั้งด้านสุขภาพ การเรียนรู้ และคุณธรรมจริยธรรม โดยคนไทยมีอายุคาดเฉลี่ยสูงขึ้น อายุคาดเฉลี่ยเมื่อแรกเกิดของคนไทย ปี ๒๕๕๗ เพศชาย ๗๑.๓ ปี เพศหญิง ๗๘.๒ ปี แต่เสียชีวิตก่อนวัยอันควรจากโรคและการบาดเจ็บ เนื่องจากโรคไม่ติดต่อและอุบัติเหตุ อย่างไรก็ตาม คนไทยได้รับโอกาสทางการศึกษาสูงขึ้น จำนวนปีการศึกษาเฉลี่ยของประชากรวัยแรงงานอายุ ๑๕.๕๙ ปี เพิ่มขึ้นอย่างต่อเนื่อง โดยช่วงปี ๒๕๕๑-๒๕๕๖ มีการศึกษาเฉลี่ย ๘.๙ ปี ขณะที่คุณภาพการศึกษาอยู่ในระดับต่ำ สะท้อนได้จากคะแนนผลสัมฤทธิ์ทางการเรียนของนักเรียนชั้นพื้นฐาน (O-NET) ในปี ๒๕๕๖ มีค่าเฉลี่ยต่ำกว่าร้อยละ ๕๐ นอกจากนี้ คนไทยส่วนใหญ่มีปัญหาด้านคุณธรรมจริยธรรม โดยผลการวิจัยและการสำรวจต่างๆ พบว่าปัญหาสำคัญที่สุด คือ ความซื่อสัตย์สุจริต และการทุจริตคอร์รัปชัน โดยเห็นว่าต้องส่งเสริมคุณธรรมจริยธรรมในสังคมไทยเร่งด่วน

๒.๒.๔ สถานการณ์ความยากจนมีแนวโน้มลดลง แต่ยังคงมีความเหลื่อมล้ำของการกระจายรายได้ สัดส่วนคนจนลดลงอย่างต่อเนื่องจากร้อยละ ๔๒ ในปี ๒๕๔๓ เหลือร้อยละ ๑๐.๙ ในปี ๒๕๕๖ แต่ความยากจนยังกระจุกตัวหนาแน่นในภาคตะวันออกเฉียงเหนือและภาคเหนือ ขณะที่ความเหลื่อมล้ำด้านรายได้มีแนวโน้มดีขึ้นเล็กน้อย ค่าสัมประสิทธิ์ความไม่เสมอภาค (Gini Coefficient) ด้านรายได้ลดลงจาก ๐.๔๘๔ ในปี ๒๕๕๔ เหลือ ๐.๔๖๕ ในปี ๒๕๕๖ อย่างไรก็ตาม ความแตกต่างของรายได้ระหว่างกลุ่มคนรวยที่สุดกับกลุ่มคนจนที่สุดแตกต่างกันถึง ๓๔.๙ เท่า ในปี ๒๕๕๖ โดยกลุ่มคนรวยที่สุดร้อยละ ๑๐ ถือครองรายได้สูงถึงร้อยละ ๓๖.๘ ของรายได้ทั้งหมด ขณะที่กลุ่มคนจนที่สุดร้อยละ ๑๐ ถือครองรายได้เพียงร้อยละ ๑.๑ สาเหตุพื้นฐานที่สำคัญจากโครงสร้างเศรษฐกิจที่ไม่สมดุล ส่งผลให้การกระจายประโยชน์ของการพัฒนาไปยังกลุ่มคนต่างๆ ในสังคมไม่ทั่วถึง\* ประชากรที่เกิดช่วงปี ๒๕๕๕-๒๕๖๖

๒.๒.๕ ความเหลื่อมล้ำระหว่างกลุ่มคนยังคงเป็นปัญหาสำคัญของสังคมไทย อันเนื่องมาจาก

(๑) ความเหลื่อมล้ำด้านสินทรัพย์ทั้งด้านการเงินและการถือครองที่ดินยังคงกระจุกตัวอยู่ในกลุ่มคนเพียงส่วนน้อย โดยเฉพาะอย่างยิ่งการถือครองที่ดินโดยกลุ่มผู้ถือครองที่ดินร้อยละ ๒๐ มีการถือครองที่ดินมากที่สุด มีสัดส่วนการถือครองที่ดินสูงกว่ากลุ่มผู้ถือครองที่ดินร้อยละ ๒๐ ที่มีการถือครองที่ดินน้อยที่สุด ๓๒๕.๗ เท่า เนื่องจากปัญหากรรมสิทธิ์ที่ดิน และการขาดประสิทธิภาพในการบริหารจัดการที่ดินว่างเปล่าของภาครัฐ

(๒) เด็กยากจนยังเข้าไม่ถึงการศึกษาขั้นพื้นฐาน ขณะที่โอกาสในการเข้าถึงการศึกษาในระดับปริญญาตรียังมีความแตกต่างกันตามฐานะของกลุ่มประชากร ระหว่างเขตเมือง-ชนบทและระหว่างภูมิภาค มีปัจจัยหลักมาจากปัญหาเรื่องค่าครองชีพและการเดินทางไปศึกษา โดยกลุ่มประชากรร้อยละ ๑๐ ที่มีฐานะความเป็นอยู่ดีที่สุดในโอกาสเข้าถึงการศึกษาระดับปริญญาตรีมากกว่ากลุ่มประชากรร้อยละ ๑๐ ที่มีฐานะความเป็นอยู่ด้อยที่สุดประมาณ ๑๙.๑ เท่า นักศึกษาในเขตเมืองมีโอกาสสูงกว่านักศึกษาในเขตชนบทประมาณ ๒.๒ เท่า

(๓) คุณภาพการให้บริการสาธารณสุขยังคงมีความเหลื่อมล้ำกันระหว่างภูมิภาค โดยเฉพาะการกระจายทรัพยากรทางการแพทย์และสาธารณสุข อาทิ จากการสำรวจทรัพยากรสาธารณสุขในปี ๒๕๕๖ พบว่า อัตราส่วนแพทย์ต่อประชากรระหว่างกรุงเทพฯ และภาคตะวันออกเฉียงเหนือต่างกันถึง ๓.๖ เท่า

(๔) ความเหลื่อมล้ำการเข้าถึงการคุ้มครองทางสังคมของแรงงาน แรงงานอิสระเข้าถึงการคุ้มครองมากขึ้นจากการเข้าถึงการประกันตนตามมาตรา ๕๐ ที่เพิ่มขึ้นจาก ๑.๒๙ ล้านคน ในปี ๒๕๕๕ เป็น ๒.๔๗๑ ล้านคน ในปี ๒๕๕๗ ทำให้แรงงานในระบบมีสัดส่วนเพิ่มขึ้นเป็นร้อยละ ๔๒.๔ ในปี ๒๕๕๗ อย่างไรก็ตาม แรงงานในระบบได้รับค่าจ้างเฉลี่ยสูงกว่าแรงงานนอกระบบประมาณ ๒.๑ เท่า ในปี ๒๕๕๖

(๕) ความเหลื่อมล้ำด้านกระบวนการยุติธรรม เนื่องจากประชาชนไม่เข้าใจกฎหมาย เข้าไม่ถึงกระบวนการยุติธรรม และหน่วยงานในกระบวนการยุติธรรมขาดการบูรณาการในการทำงาน นอกจากนี้ ผู้มีรายได้น้อยมักไม่ได้รับความเป็นธรรม ไม่สามารถต่อสู้คดีจากการที่ไม่สามารถรับภาระค่าใช้จ่ายในกระบวนการยุติธรรมและต้องใช้ระยะเวลายาวนาน

๒.๒.๖ คนไทยมีความมั่นคงทางสังคมมากขึ้น จากการที่คนไทยกว่าร้อยละ ๙๙.๙ ได้รับความคุ้มครองทางด้านสุขภาพ โดยอยู่ภายใต้ระบบประกันสุขภาพถ้วนหน้าร้อยละ ๗๓.๘ ระบบประกันสังคมร้อยละ ๑๖.๗ และระบบสวัสดิการรักษายาบาลข้าราชการ/รัฐวิสาหกิจร้อยละ ๗.๑ ขณะที่ กลุ่มผู้ด้อยโอกาสมีหลักประกันทางรายได้มั่นคงขึ้นและมีความครอบคลุมมากขึ้น โดยในปี ๒๕๕๘ ผู้สูงอายุได้รับการสงเคราะห์เบี้ยยังชีพเพิ่มขึ้นเป็นแบบขั้นบันไดตามช่วงอายุ ๘.๓ ล้านคน จากผู้สูงอายุทั่วประเทศ ๑๐.๔ ล้านคน ส่วนผู้พิการได้รับเบี้ยยังชีพเพิ่มขึ้นเป็น ๘๐๐ บาท ครอบคลุมผู้พิการร้อยละ ๘๙.๕ และรัฐให้เงินอุดหนุนแก่เด็กด้อยโอกาสที่อยู่ในครอบครัวยากจนให้ได้รับการเลี้ยงดูที่มีคุณภาพภายใต้โครงการอุดหนุนเพื่อการเลี้ยงดูเด็กแรกเกิดอย่างไรก็ตาม สวัสดิการด้านที่อยู่อาศัยยังไม่ครอบคลุมกลุ่มผู้มีรายได้น้อยและผู้ยากไร้ แม้ว่ารัฐจัดสวัสดิการด้านที่อยู่อาศัยภายใต้โครงการต่างๆ แต่ปัจจุบันกลุ่มผู้มีรายได้น้อยและรายได้น้อยปานกลางยังไม่มีกรรมสิทธิ์ในที่อยู่อาศัยถึง ๔.๕๔๔,๙๒๖ ครัวเรือน อย่างไรก็ตาม รัฐเริ่มให้ความสำคัญกับการพัฒนาที่อยู่อาศัยแก่ผู้สูงอายุโดยเฉพาะผู้ที่มีรายได้น้อยและผู้ยากไร้

๒.๒.๗ วัฒนธรรมอันดีงามของไทยเริ่มเสื่อมถอยและสังคมไทยมีแนวโน้มเป็นสังคมพหุวัฒนธรรมมากขึ้น อาทิ การให้คุณค่ากับความสนุกสนาน และความสะดวกสบาย ละเลยเรื่องวินัย มีความเห็นแก่ตัว ไม่รู้จักเสียสละ ไม่เอื้อเฟื้อเผื่อแผ่ และขาดความรับผิดชอบ นอกจากนี้ยังมีแนวโน้มการเป็นสังคมพหุวัฒนธรรม โดยเฉพาะการเข้ามาของแรงงานต่างชาติที่ก่อให้เกิดการนำเอาวัฒนธรรมต้นทางผสมผสานกับวัฒนธรรมท้องถิ่น

๒.๒.๘ ความเข้มแข็งของชุมชนมีแนวโน้มที่ดีขึ้น ชุมชนสามารถแก้ปัญหาและสนองตอบความต้องการของชุมชนด้วยตนเองได้ดีขึ้น โดยมีกระบวนการจัดทำแผนชุมชนที่ครอบคลุมทุกพื้นที่ และบูรณาการเป็นแผนตำบลเพื่อเชื่อมโยงกับแผนขององค์กรปกครองส่วนท้องถิ่น แผนพัฒนาอำเภอ และแผนพัฒนาจังหวัดเพื่อให้ได้รับการสนับสนุนทั้งในด้านองค์ความรู้และงบประมาณในกิจกรรมที่เกินความสามารถของชุมชน มีการรวมกลุ่มทำกิจกรรมทั้งด้านเศรษฐกิจ สังคม สิ่งแวดล้อมและเชื่อมโยงเป็นเครือข่ายเพิ่มขึ้นจาก ๑๔๒,๖๓๒ แห่งในปี ๒๕๕๕ เป็น ๑๕๒,๓๗๗ แห่ง ในปี ๒๕๕๖ ส่วนใหญ่เป็นกลุ่มธุรกิจชุมชนและอาชีพ ร้อยละ ๓๒.๕๑ ขององค์กรทั้งหมด และองค์กรการเงิน ร้อยละ ๒๖.๗๗

๒.๒.๙ ความไม่ยอมรับในความคิดเห็นที่แตกต่างกันส่งผลให้เกิดความขัดแย้งในสังคม ในช่วงระยะเวลากว่า ๑๐ ปีที่ผ่านมา ความขัดแย้งในเชิงความคิดเห็นทางการเมืองของกลุ่มต่างๆ ที่มีความรุนแรงมากขึ้น นำไปสู่ความสูญเสียต่อชีวิต ทรัพย์สิน และส่งผลกระทบต่อสภาพจิตใจของประชาชนทั้งทางตรงและทางอ้อม

### ๒.๓ ด้านทรัพยากรธรรมชาติและสิ่งแวดล้อม

๒.๓.๑ ทรัพยากรธรรมชาติส่วนใหญ่ถูกนำไปใช้ในการพัฒนาจำนวนมาก ก่อให้เกิดความเสื่อมโทรมอย่างต่อเนื่อง และเกิดปัญหาความขัดแย้งในการใช้ประโยชน์ทรัพยากรธรรมชาติมากขึ้น

(๑) พื้นที่ป่าไม้ลดลง เนื่องจากจำนวนประชากรที่เพิ่มมากขึ้น ทำให้ความต้องการใช้ที่ดินเพื่อการผลิตทางการเกษตร การอยู่อาศัย และการพัฒนาโครงสร้างพื้นฐานเพิ่มมากขึ้นตามไปด้วย พื้นที่ป่าไม้จึงถูกบุกรุกทำลายมากขึ้น โดยพื้นที่ป่าไม้ลดลงจาก ๑๗๑.๐๒ ล้านไร่ หรือร้อยละ ๕๓.๓๓ ของพื้นที่ทั้งหมดของประเทศในปี ๒๕๐๔ เป็น ๑๐๒ ล้านไร่ หรือคิดเป็นร้อยละ ๓๑.๖ ในปี ๒๕๕๖

(๒) ทรัพยากรดินเสื่อมโทรม ทำให้ความหลากหลายทางชีวภาพถูกคุกคามทรัพยากรดินและที่ดินมีปัญหา ความเสื่อมโทรมของดินจากการใช้ประโยชน์ที่ไม่ถูกต้องตามหลักวิชาการ ดินเกษตรกรรมเสื่อมคุณภาพ การชะล้างพังทลายของดิน นอกจากนี้ ยังมีปัญหาพื้นที่สูงชันหรือพื้นที่ภูเขา ซึ่งมีข้อจำกัดในการนำไปใช้ประโยชน์ การใช้ทรัพยากรที่ดินของประเทศไทยยังไม่มีประสิทธิภาพและขาดการบูรณาการของหน่วยงานที่เกี่ยวข้อง การบริหารจัดการที่ดินมีปัญหาความไม่เป็นธรรมและการกระจายสิทธิการถือครองที่ดิน ความหลากหลายทางชีวภาพกำลังตกอยู่ภายใต้ภาวะถูกคุกคาม โดยมีสาเหตุมาจากการสูญเสียระบบนิเวศป่าไม้อย่างต่อเนื่องเป็นเวลานาน

(๓) ป่าชายเลนและระบบนิเวศชายฝั่งถูกทำลาย และมีการเปลี่ยนแปลงสภาพไปใช้ประโยชน์อื่นๆ จำนวนมาก เช่น การเพาะเลี้ยงชายฝั่ง โดยเฉพาะการทำนากุ้ง การขยายตัวของเมืองและอุตสาหกรรม ทำให้พื้นที่ป่าชายเลนลดลง จากปี ๒๕๐๔ ที่มีพื้นที่ป่าชายเลนกว่า ๒.๓ ล้านไร่ เหลือเพียง ๑.๕ ล้านไร่ ในปี ๒๕๕๒ คิดเป็นการลดลงร้อยละ ๓๔.๘ ทำให้รัฐเริ่มมีนโยบายปกป้องป่าชายเลนอย่างจริงจัง โดยไม่อนุญาตการต่อสัมปทานบัตรทั้งหมดตั้งแต่ปี ๒๕๓๔ และห้ามการใช้ประโยชน์อื่นๆ อย่างไรก็ตาม ในระหว่างปี ๒๕๔๙-๒๕๕๔ พบว่า ป่าชายเลนมีสภาพดีขึ้น ในปี ๒๕๕๔ ผลผลิตประมงทะเลมีปริมาณเพียง ๑.๖๑ ล้านตัน ลดลงจากปี ๒๕๔๙ ที่มีปริมาณ ๒.๔๒ ล้านตัน ในขณะที่พื้นที่เพาะเลี้ยงสัตว์น้ำชายฝั่งของประเทศไทยยังคงขยายตัวอย่างต่อเนื่องจากปริมาณความต้องการสัตว์น้ำที่เพิ่มมากขึ้น

(๔) การผลิตพลังงานในประเทศไม่เพียงพอกับความต้องการ แต่ประสิทธิภาพการใช้พลังงานดีขึ้น ความต้องการใช้พลังงานของประเทศเพิ่มขึ้นตลอด ๓๐ ปีที่ผ่านมาแต่การผลิตพลังงานเชิงพาณิชย์เพื่อการบริโภคภายในประเทศไม่เพียงพอกับความต้องการ ทำให้ต้องนำเข้าจากต่างประเทศเพิ่มขึ้นโดยในปี ๒๕๕๕ ต้องนำเข้าเพิ่มขึ้นร้อยละ ๖ อยู่ที่ระดับ ๑.๐๘ ล้านบาร์เรลเทียบเท่าน้ำมันดิบต่อวัน คิดเป็นร้อยละ ๕๔ ของความต้องการใช้ในปี ๒๕๕๕ และคิดเป็นร้อยละ ๑๒.๕ ของ GDP โดยน้ำมันดิบมีการนำเข้าสูงที่สุดคิดเป็นร้อยละ ๗๖ ของการนำเข้าพลังงานทั้งหมด ขณะที่การใช้พลังงานเชิงพาณิชย์ขั้นต้นในปี ๒๕๕๕ เพิ่มขึ้นร้อยละ ๖.๘ อยู่ที่ระดับ ๑.๙๘๑ พันบาร์เรลเทียบเท่าน้ำมันดิบต่อวัน ทั้งนี้ ประสิทธิภาพการใช้พลังงานของประเทศไทยมีแนวโน้มดีขึ้น โดยมีอัตราการเพิ่มขึ้นของการใช้พลังงานต่ำกว่าอัตราขยายตัวของ

GDP โดยในปี ๒๕๕๕ การเพิ่มขึ้นของ GDP ร้อยละ ๑ ขณะที่มีการใช้พลังงานเพิ่มขึ้นเพียงร้อยละ ๐.๖

(๕) ทรัพยากรน้ำยังมีส่วนที่ไม่สามารถจัดสรรได้ตามความต้องการ ประเทศไทยประกอบด้วย ๒๕ ลุ่มน้ำหลัก น้ำทำตามธรรมชาติมีปริมาณรวม ๒๘๕,๒๒๗ ล้านลูกบาศก์เมตร ขณะที่การพัฒนาแหล่งเก็บกักน้ำในประเทศไทยมีความจุคิดเป็นร้อยละ ๒๘ ของปริมาณน้ำท่าธรรมชาติ มีอ่างน้ำบาดาลทั้งหมด ๒๗ อ่างน้ำบาดาล มีปริมาณการกักเก็บในชั้นน้ำบาดาลรวมประมาณ ๑.๑๓ ล้านล้านลูกบาศก์เมตร มีศักยภาพที่จะพัฒนาขึ้นมาใช้ได้ โดยไม่กระทบต่อปริมาณน้ำบาดาลที่มีอยู่ได้รวมปีละ ๖๘,๒๐๐ ล้านลูกบาศก์เมตร อย่างไรก็ตาม การพัฒนาน้ำบาดาลขึ้นมาใช้ มีข้อจำกัดในเรื่องของความคุ้มทุนเนื่องจากมีค่าใช้จ่ายในการสูบน้ำ และการดำเนินการสำรวจสูง ขณะที่ภาพรวมความต้องการใช้น้ำในประเทศไทย ในปี ๒๕๕๗ มีจำนวนประมาณ ๑๕๑,๗๕๐ ล้านลูกบาศก์เมตร โดยที่ศักยภาพของการเข้าถึงแหล่งน้ำของภาคส่วนต่างๆ มีจำนวน ๑๐๒,๑๔๐ ล้านลูกบาศก์เมตร และยังไม่สามารถจัดสรรน้ำตามความต้องการได้อีกประมาณ ๔๙,๖๑๐ ล้านลูกบาศก์เมตร

## ๒.๓.๒ ปัญหาสิ่งแวดล้อมเพิ่มสูงขึ้นตามการขยายตัวของเศรษฐกิจและชุมชนเมือง

(๑) ปัญหาขยะมูลฝอยยังไม่ได้รับการแก้ไขอย่างมีประสิทธิภาพ แนวโน้มอัตราการเกิดขยะมูลฝอยเฉลี่ยต่อคนต่อวันเพิ่มสูงขึ้นจาก ๑.๐๔ กิโลกรัม/คน/วัน ในปี ๒๕๕๓ เป็น ๑.๑๑ กิโลกรัม/คน/วัน ในปี ๒๕๕๗ สถานที่กำจัดขยะแบบถูกต้องตามหลักวิชาการมีเพียงร้อยละ ๑๙ และมีการนำมูลฝอยกลับไปใช้ประโยชน์เพียงร้อยละ ๑๘ ทำให้มีปริมาณขยะสะสมตกค้างเพิ่มสูงขึ้นถึง ๑๙.๙ ล้านตัน ในปี ๒๕๕๖ ของเสียอันตราย ในปี ๒๕๕๗ มีประมาณ ๒.๖๙ ล้านตัน โดยขยะอิเล็กทรอนิกส์มีแนวโน้มเพิ่มขึ้นร้อยละ ๑๐ ต่อปี เนื่องจากความก้าวหน้าทางเทคโนโลยีที่มีการปรับเปลี่ยนอย่างรวดเร็ว ส่งผลให้ในอนาคตอาจต้องประสบปัญหาการกำจัดซากของเสียเหล่านี้ หากภาครัฐไม่มีมาตรการหรือมีกฎหมายควบคุมการรีไซเคิลขยะอย่างครบวงจร ขณะที่การจัดการของเสียอันตรายจากภาคอุตสาหกรรมสามารถจัดการได้ประมาณร้อยละ ๗๐ โดยภาคอุตสาหกรรมมีการนำของเสียอันตรายกลับมาใช้ประโยชน์ใหม่มากขึ้น แต่ยังพบการลักลอบทิ้งภาคอุตสาหกรรมในหลายพื้นที่อย่างต่อเนื่อง เนื่องจากต้นทุนในการกำจัดสูง

(๒) มลพิษทางอากาศยังเกินมาตรฐานหลายแห่ง แต่มีแนวโน้มดีขึ้น ในปี ๒๕๕๗ พบสารมลพิษทางอากาศเกินค่ามาตรฐานในหลายพื้นที่ของประเทศ และที่เป็นปัญหาสำคัญได้แก่ฝุ่นละออง ก๊าซโอโซน และสารอินทรีย์ระเหยง่าย (VOCs) โดยมีพื้นที่วิกฤติในเขตพื้นที่มาบตาพุด จังหวัดระยอง ที่ยังคงประสบปัญหาสารอินทรีย์ระเหยง่าย ในขณะที่พื้นที่อื่น เช่น กรุงเทพฯ ปทุมธานี เชียงใหม่ ขอนแก่น พบสารเบนซินเกินค่ามาตรฐาน แต่ส่วนใหญ่มีปริมาณลดลงจากปีที่ผ่านมา ซึ่งได้รับผลดีจากการปรับปรุงมาตรฐานน้ำมันเชื้อเพลิงเมื่อต้นปี ๒๕๕๗ ทั้งนี้ ในพื้นที่กรุงเทพมหานคร การที่ปัญหาฝุ่นละอองและเบนซินมีปริมาณลดลง ส่วนหนึ่งเป็นผลการปรับปรุงมาตรฐานน้ำมันเชื้อเพลิงจาก EURO ๓ เป็น EURO ๔ ตั้งแต่ปี ๒๕๕๕ และการปรับปรุงระบบขนส่งสาธารณะและทางจักรยาน การเข้มงวดกับการตรวจจรัรถควันดำ อย่างไรก็ตาม ปัญหามลพิษทางอากาศในพื้นที่มาจากสาเหตุหลักคือปริมาณรถยนต์จำนวนมากสำหรับมลพิษจากหมอกควัน ในพื้นที่ภาคเหนือตอนบน พบว่าสถานการณ์ดีขึ้นเป็นลำดับ โดยความร่วมมือและการทำงานระหว่างภาครัฐ องค์กรปกครองส่วนท้องถิ่น (อปท.) และประชาชนดีขึ้น

(๓) คุณภาพน้ำที่อยู่ในเกณฑ์ดีมีแนวโน้มลดลง สถานการณ์คุณภาพน้ำในช่วง ๑๐ ปีที่ผ่านมา (พ.ศ. ๒๕๔๘-๒๕๕๗) มีแนวโน้มเสื่อมโทรมลง โดยแหล่งน้ำที่อยู่ในเกณฑ์ดีมีแนวโน้มลดลงส่วนแหล่งน้ำที่อยู่ในเกณฑ์พอใช้และเสื่อมโทรมมีแนวโน้มเพิ่มขึ้น สาเหตุสำคัญมาจากการชะหน้าดินที่มีปุ๋ยตกค้างจากการเกษตรและการปศุสัตว์ และการระบายน้ำเสียจากชุมชน ระบบบำบัดน้ำเสียรวมของชุมชน มีจำนวนไม่เพียงพอต่อการบำบัดน้ำเสียที่เพิ่มขึ้นตามการขยายตัวและการเจริญเติบโตของชุมชน โดยปัจจุบัน มีปริมาณน้ำเสียจากชุมชน ๑๐.๓ ล้านลูกบาศก์เมตรต่อวัน ขณะที่ระบบบำบัดน้ำเสียรองรับน้ำเสียที่เกิดขึ้นได้เพียงร้อยละ ๓๑

(๔) ประเทศไทยปล่อยก๊าซเรือนกระจกเพิ่มขึ้น แต่อัตราการเติบโตลดลงปริมาณการปล่อยก๊าซเรือนกระจกจากสาขาพลังงานมีแนวโน้มเพิ่มขึ้นอย่างต่อเนื่อง ตามปริมาณความต้องการใช้พลังงานที่เพิ่มขึ้นตามการขยายตัวทางเศรษฐกิจของประเทศ จากรายงานแห่งชาติฉบับที่ ๒ การจัดทำบัญชีก๊าซเรือนกระจกของประเทศไทย ระบุว่าประเทศไทยมีการปล่อยก๊าซเรือนกระจก ในปี ๒๕๓๓ ปริมาณ ๒๒๙.๐๘ ล้านตันคาร์บอนไดออกไซด์เทียบเท่า และเพิ่มเป็น ๒๖๕.๙ ล้านตันคาร์บอนไดออกไซด์เทียบเท่า ในปี ๒๕๔๗ โดยปริมาณการปล่อยก๊าซเรือนกระจกมีแนวโน้มเพิ่มขึ้นร้อยละ ๓.๓ ต่อปี อย่างไรก็ตาม อัตราการเติบโตลดลงในช่วง ๕ ปีที่ผ่านมา ทั้งนี้เนื่องมาจากมาตรการการลดก๊าซเรือนกระจกต่างๆ ที่มีการดำเนินงานเพิ่มมากขึ้น

ในประเทศ ประกอบกับการกักเก็บก๊าซเรือนกระจกในภาคป่าไม้และการใช้ประโยชน์ที่ดินมีแนวโน้มเพิ่มมากขึ้นร้อยละ ๑.๑ จึงส่งผลให้ภาคดังกล่าวเป็นภาคที่มีความสำคัญมากในการเพิ่มการดูดกลับและช่วยลดปริมาณการปล่อยก๊าซเรือนกระจกโดยรวมของประเทศ

๒.๓.๓ ภัยพิบัติทางธรรมชาติโดยเฉพาะอย่างยิ่งอุทกภัยเกิดขึ้นบ่อยครั้งและมีความรุนแรงมากขึ้น ส่งผลกระทบต่อภาคการผลิตและวิถีการดำรงชีวิตของคนไทย ทั้งอุทกภัย ภัยแล้ง วาตภัย และดินถล่ม สร้างความเสียหายนับเป็นมูลค่ากว่าหมื่นล้านบาท อันเป็นผลกระทบมาจากการเปลี่ยนแปลงสภาพภูมิอากาศ ภัยพิบัติทางธรรมชาติโดยเฉพาะอย่างยิ่งอุทกภัยมีแนวโน้มและความถี่มากขึ้น ซึ่งจะส่งผลกระทบต่อภาคการผลิตและวิถีการดำรงชีวิตของคนไทยเป็นประจำทุกปีในมิติของจำนวนประชากรเสี่ยงภัยจะพบว่าภัยแล้งเป็นภัยธรรมชาติที่ส่งผลกระทบต่อประชากรเป็นจำนวนมากกว่าภัยประเภทอื่นๆ ในขณะที่น้ำท่วมเป็นภัยธรรมชาติที่ส่งผลให้ประเทศไทยถูกจัดอยู่ในลำดับประเทศที่มีความเสี่ยงต่อน้ำ ของโลก

## ๒.๔ ด้านการบริหารจัดการและการปรับปรุงประสิทธิภาพกลไกการพัฒนา

### ๒.๔.๑ ด้านธรรมาภิบาล

(๑) ประเทศไทยจะต้องให้ความสำคัญกับเรื่องธรรมาภิบาลอย่างเร่งด่วนจากการประเมินผ่านดัชนีความอยู่เย็นเป็นสุขร่วมกันในสังคมไทย ซึ่งว่า สังคมไทยในภาพรวมมีความอยู่เย็นเป็นสุขร่วมกันอยู่ในระดับปานกลางในปี ๒๕๕๖ แต่องค์ประกอบด้านสังคมประชาธิปไตยที่มีธรรมาภิบาลอยู่ในระดับที่ต้องเร่งแก้ไข สถานการณ์ดังกล่าว ถือเป็นความจำเป็นของประเทศไทยที่จะต้องให้ความสำคัญกับเรื่องธรรมาภิบาลอย่างเร่งด่วน เนื่องจากสถานการณ์วิกฤตคุณธรรมจริยธรรมและธรรมาภิบาลของสังคมไทยหลักธรรมาภิบาล ตามระเบียบสำนักนายกรัฐมนตรีว่าด้วยการสร้างระบบบริหารกิจการบ้านเมืองและสังคมที่ดี พ.ศ. ๒๕๕๒ มีอย่างน้อย ๖ ประการคือ (๑) หลักนิติธรรม (๒) หลักคุณธรรม (๓) หลักความโปร่งใส (๔) หลักความมีส่วนร่วม (๕) หลักความรับผิดชอบ (๖) หลักความคุ้มค่า ขณะนี้ ได้มีการสะสมตัวและลุกลามสู่ทุกภาคส่วน ได้แก่ ภาคการเมืองทั้งระดับชาติและระดับท้องถิ่นที่มีการซื้อสิทธิ์ ขายเสียง มีการทุจริตเพื่อให้ได้รับการเลือกตั้ง มีผลประโยชน์ส่วนตนทับซ้อนกับผลประโยชน์รัฐหน่วยงานภาครัฐ มีระบบการบริหารงานที่ไม่เป็นธรรมาภิบาล มีการใช้อำนาจหน้าที่โดยมิชอบ หาผลประโยชน์ให้ตนเองและพวกพ้อง ภาคธุรกิจบางส่วนมีการร่วมมือกับนักการเมืองและข้าราชการ กระทำการทุจริตเพื่อให้ได้งานจากภาครัฐ ปิดงานอย่างรวดเร็ว ผูกขาดทางธุรกิจ หลีกเลียงภาษี ขาดความรับผิดชอบต่อผู้บริโภค ภาคประชาชนมีแนวโน้มยอมรับการทุจริตต่างๆ ที่ตนเองได้รับประโยชน์มากขึ้น สถาบันทางศาสนาบางส่วนประพฤติผิดคุณธรรมและจริยธรรมเสียเอง มีปัญหาการบริหารจัดการทรัพย์สินของส่วนรวมขาดความโปร่งใส ปล่อยให้คนบางกลุ่มใช้ศาสนาเป็นเครื่องมือแสวงหาประโยชน์ สื่อมวลชนหลายสำนักวางตัวไม่เป็นกลาง ไม่แสดงบทบาทในการต่อต้านการทุจริตหรือปกปิดข้อเท็จจริง รับผลประโยชน์จากกลุ่มนายทุนและนักธุรกิจการเมืองจนไม่สามารถรักษาจริยธรรมหรือจรรยาบรรณของวิชาชีพได้

(๒) ภาคเอกชนมีการประเมินหลักบรรษัทภิบาล ตั้งแต่ปี ๒๕๔๔ โดยสมาคมส่งเสริมสถาบันกรรมการบริษัทไทย (Thai Institute of Directors : IOD) ได้สำรวจการกำกับดูแลกิจการของบริษัทจดทะเบียนในตลาดหลักทรัพย์แห่งประเทศไทยอย่างต่อเนื่อง พบว่า บริษัทจดทะเบียนที่มีธรรมาภิบาลมีคะแนนเฉลี่ยอยู่ที่ ๗๒% ในปี ๒๕๕๗ ถือว่าอยู่ในระดับดีเมื่อเทียบกับปี ๒๕๔๕ ที่มีคะแนนเฉลี่ยอยู่ที่ ๕๒% และมีคะแนนเฉลี่ยลดลงเมื่อเทียบกับปี ๒๕๕๔ ที่มีคะแนนเฉลี่ยอยู่ที่ ๗๗% แสดงให้เห็นว่า บริษัทจดทะเบียนไทย ให้ความสำคัญในการพัฒนาการกำกับดูแลกิจการที่ดีเพื่อโอกาสในการเติบโตอย่างยั่งยืนและสร้างความเชื่อมั่นแก่ผู้ลงทุนทั้งในประเทศและต่างประเทศสู่การยอมรับในระดับสากล

### ๒.๔.๒ ด้านการบริหารจัดการภาครัฐและการกระจายอำนาจ

(๑) การบริหารจัดการภาครัฐมีการปรับปรุงตามยุคสมัย พระราชบัญญัติระเบียบบริหารราชการแผ่นดิน พ.ศ. ๒๕๓๔ ได้จัดระเบียบการบริหารราชการแผ่นดินแบ่งออกเป็น ๓ ส่วนได้แก่ บริหารราชการส่วนกลาง บริหารราชการส่วนภูมิภาค และบริหารราชการส่วนท้องถิ่นที่ใช้หลักการกระจายอำนาจที่ส่วนกลางได้มอบอำนาจระดับหนึ่งให้ประชาชนในท้องถิ่นไปดำเนินการปกครองตนเองอย่างอิสระโดยที่ไม่ขัดต่อกฎหมายของ

ประเทศ ทั้งสามส่วนนี้อยู่ในการควบคุมและบริหารงานของคณะรัฐมนตรี ซึ่งมีหน้าที่รับผิดชอบบริหารราชการแผ่นดิน รวมไปถึงการกำหนดนโยบายเพื่อให้ข้าราชการนำไปปฏิบัติ ทั้งนี้การปฏิรูประบบราชการที่เกิดการเปลี่ยนแปลงอย่างชัดเจนในโครงสร้างของหน่วยราชการเกิดขึ้นจากราชบัญญัติปรับปรุงกระทรวง ทบวง กรม พ.ศ.๒๕๔๕ มีการกำหนดส่วนราชการไว้เป็น ๒๐ กระทรวง และส่วนราชการไม่สังกัดสำนักนายกรัฐมนตรี กระทรวง หรือทบวง

(๒) การกระจายอำนาจเกิดผลสำเร็จหลายด้านแต่ยังมีปัญหาที่ต้องแก้ไขการกระจายอำนาจให้แก่ อปท. ในระยะที่ผ่านมาได้ดำเนินการตามแนวทางของรัฐธรรมนูญแห่งราชอาณาจักรไทย พ.ศ. ๒๕๔๐ และ ๒๕๕๐ และตามแผนการกระจายอำนาจให้แก่องค์กรปกครองส่วนท้องถิ่น และแผนปฏิบัติการกำหนดขั้นตอนการกระจายอำนาจให้แก่องค์กรปกครองส่วนท้องถิ่นฉบับที่ ๑ และฉบับที่ ๒ นอกจากนั้น มีการใช้งบประมาณเป็นตัวกระตุ้นให้เกิดการถ่ายโอนภารกิจ หน้าที่และเพิ่มรายได้ในการดำเนินงานของ อปท. โดยในปีงบประมาณ พ.ศ. ๒๕๔๓ สัดส่วนของรายได้ของท้องถิ่นต่อรายได้รัฐบาลคิดเป็นร้อยละ ๑๓.๓๑ เพิ่มขึ้นเป็นร้อยละ ๒๕.๑๗ ในปีงบประมาณ ๒๕๕๐ และร้อยละ ๒๘.๒๑ ในปีงบประมาณ พ.ศ. ๒๕๕๙ มีการถ่ายโอนภารกิจไปแล้วตามแผนปฏิบัติการกำหนดขั้นตอนการกระจายอำนาจให้แก่ อปท. ฉบับที่ ๑ จำนวน ๑๘๕ ภารกิจจากภารกิจที่จะต้องถ่ายโอน ๒๔๕ ภารกิจและถ่ายโอนภารกิจตามแผนปฏิบัติการฯ ฉบับที่ ๒ จำนวน ๗๕ งาน/กิจกรรม จาก ๑๑๔ งาน/กิจกรรม และถ่ายโอนบุคลากรจากส่วนกลางให้องค์กรปกครองส่วนท้องถิ่น จำนวน ๙,๘๕๐ คน แบ่งเป็นข้าราชการ ๑,๓๗๘ คน บุคลากรทางการศึกษา ๕,๒๙๕ คน ข้าราชการกระทรวงสาธารณสุขซึ่งประจำอยู่ที่สถานีอนามัย จำนวน ๗๙ คน และลูกจ้างประจำ ๓,๐๘๘ คน อย่างไรก็ตามยังมีปัญหาที่ต้องการการแก้ไข เช่น การทับซ้อนของอำนาจหน้าที่และเขตพื้นที่ระหว่างองค์การบริหารส่วนจังหวัด และเทศบาลหรือองค์การบริหารส่วนตำบล ทำให้การจัดบริการสาธารณะให้กับประชาชนยังขาดความสมดุล ปัญหาการซื้อเสียง ทำให้การเลือกตั้งระดับท้องถิ่นขาดความชอบธรรม และปัญหาการขาดแคลนรายได้ของ อปท. ซึ่งรายได้ที่ท้องถิ่นจัดเก็บเองในภาพรวมมีสัดส่วนเพียงร้อยละ ๙.๙๐ ของรายได้รัฐบาลในปีงบประมาณ พ.ศ. ๒๕๔๙ และเพิ่มเป็นร้อยละ ๑๐.๖๕ ในปีงบประมาณ พ.ศ. ๒๕๕๙ ท้องถิ่นจำเป็นต้องพึ่งพาเงินอุดหนุนจากรัฐบาล คิดเป็นร้อยละ ๓๘.๕๒ และร้อยละ ๓๙.๔๖ ตามลำดับ ส่งผลให้ อปท. ในพื้นที่ที่มีกิจกรรมทางเศรษฐกิจหนาแน่น เช่น การเป็นแหล่งที่ตั้งของอุตสาหกรรม การค้า การบริการ การเป็นพื้นที่เขตพัฒนาเศรษฐกิจพิเศษ แหล่งท่องเที่ยวที่มีชื่อเสียงระดับโลก การจัดการบริการสาธารณะรองรับการเติบโตของเมืองและการเพิ่มขึ้นของประชากรแฝงและแรงงานต่างด้าวได้อย่างมีขอบเขตจำกัด

#### ๒.๔.๓ ด้านการทุจริตคอร์รัปชัน

ไทยกำลังประสบปัญหาการทุจริตเชิงนโยบายและผลประโยชน์ทับซ้อนเป็นอย่างมาก พัฒนาการของการทุจริตคอร์รัปชันในสังคมไทยเปลี่ยนแปลงจากในอดีตที่มีรูปแบบการทุจริตจัดซื้อจัดจ้าง รับสินบน ซึ่งสามารถตรวจสอบหาหลักฐานจับผิดมาลงโทษได้ เนื่องจากมีความซับซ้อนไม่มากเท่ากับการทุจริตคอร์รัปชันในปัจจุบันที่ประเทศไทยมีความเสียหายจากการทุจริตคอร์รัปชันขนาดใหญ่ที่สูงเป็นแสนล้านบาท อันเนื่องจากการทุจริตเชิงนโยบายและผลประโยชน์ทับซ้อนซึ่งเป็นรูปแบบใหม่ที่เกิดมากขึ้นในช่วงที่รัฐเข้ามามีบทบาทในการพัฒนาเศรษฐกิจและการหาประโยชน์จากรุรกิจในโลกสมัยใหม่ มีความซับซ้อนเพิ่มขึ้นและในปัจจุบันประเทศไทยประสบปัญหาการทุจริตเชิงนโยบายและผลประโยชน์ทับซ้อนเป็นอย่างมาก ไม่ว่าจะเป็นองค์กรภาครัฐหรือภาคเอกชน และมาตรการต่างๆ ที่ออกมา รวมทั้งกฎหมายเกี่ยวกับการทุจริตและการตรวจสอบจากองค์กรต่างๆ ยังไม่สามารถที่จะเข้าไปแก้ไขปัญหาเหล่านี้ได้ ดังปรากฏตามดัชนีภาพลักษณ์คอร์รัปชัน (Corruption Perception Index : CPI) พ.ศ. ๒๕๕๗ ขององค์กรเพื่อความโปร่งใสนานาชาติ พบว่าประเทศไทยได้ ๓๘ คะแนนจากคะแนนเต็ม ๑๐๐ คะแนน อยู่อันดับที่ ๘๕ จากการจัดอันดับทั้งหมด ๑๗๕ ประเทศทั่วโลก จะเห็นได้ว่าประเทศไทยมีคะแนนดีขึ้นเล็กน้อยเทียบกับปี ๒๕๕๖ ที่ได้ ๓๕ คะแนน อยู่อันดับ ๑๐๒ โดยเมื่อเทียบกับ

ประเทศในกลุ่มอาเซียน พบว่า ประเทศไทยมีคะแนนเท่ากับประเทศฟิลิปปินส์ ส่วนประเทศสิงคโปร์สูงถึง ๘๔ คะแนน และมาเลเซียได้ ๕๒ คะแนน (คะแนนมากหมายถึงมีคอร์ปชั่นน้อย)

### ๓. บริบทการเปลี่ยนแปลงและภาพอนาคตประเทศไทย

#### ๓.๑ บริบทภายใน

##### ๓.๑.๑ ภาพเศรษฐกิจไทยในกรณีฐาน

ภายใต้สมมติฐาน (๑) แนวโน้มการขยายตัวของเศรษฐกิจโลกเฉลี่ยร้อยละ ๓.๘ ในช่วงแผนพัฒนาฯ ฉบับที่ ๑๒ และร้อยละ ๔.๒ ในช่วงแผนพัฒนาฯ ฉบับที่ ๑๓ (๒) การลงทุนภาครัฐขยายตัวเฉลี่ยร้อยละ ๔ (๓)ราคาน้ำมันเฉลี่ย ๗๐-๙๐ ดอลลาร์ สรอ. ต่อบาร์เรลในช่วงแผนพัฒนาฯ ฉบับที่ ๑๒ และเฉลี่ย ๘๐-๑๐๐ ดอลลาร์ สรอ. ต่อบาร์เรลในช่วงแผนพัฒนาฯ ฉบับที่ ๑๓ (๔) ผลผลิตภาพการผลิตรวมขยายตัวร้อยละ ๒.๑ โดยผลิตภาพการผลิตภาคเกษตรหดตัวต่อเนื่องเฉลี่ยร้อยละ ๐.๘ ภาคอุตสาหกรรมขยายตัวเฉลี่ยร้อยละ ๒.๐ และภาคบริการขยายตัวเฉลี่ยร้อยละ ๓.๐ (๕) การลงทุนภาคเอกชนขยายตัวเฉลี่ยร้อยละ ๕ และ (๖) กำลังแรงงานลดลงเฉลี่ยร้อยละ ๐.๒ และร้อยละ ๐.๗ ในช่วงแผนพัฒนาฯ ฉบับที่ ๑๒ และ ๑๓ ตามลำดับภายใต้สมมติฐานเหล่านี้ เศรษฐกิจไทยในช่วง ๑๐ ปีข้างหน้ามีแนวโน้มที่จะขยายตัวเฉลี่ยร้อยละ ๓.๓-๔.๓ โดยมีค่ากลางของการประมาณการร้อยละ ๓.๘ ซึ่งทำให้เศรษฐกิจไทยจะสามารถยกระดับฐานะขึ้นเป็นประเทศ รายได้สูงในช่วงปี ๒๕๗๑ (ในกรณีเศรษฐกิจขยายตัวเฉลี่ยร้อยละ ๔.๓ - ๒๕๗๔) (ในกรณีเศรษฐกิจขยายตัวเฉลี่ยร้อยละ ๓.๓) การขยายตัวในกรณีฐานดังกล่าวทำให้เศรษฐกิจไทยมีความเสี่ยงที่จะตกอยู่ภายใต้กับดักประเทศรายได้ปานกลางอย่างถาวรมากขึ้น เมื่อคำนึงถึงเงื่อนไขในระยะยาว โดยเฉพาะ (๑) การลดลงของกำลังแรงงานที่จะหดตัวเร่งขึ้นเป็นเฉลี่ยร้อยละ ๑.๐ ในช่วงแผนพัฒนาฯ ฉบับที่ ๑๔ ซึ่งจะเป็ปัจจัยถ่วงต่อการขยายตัวทางเศรษฐกิจมากขึ้น (๒) ชีตความสามารถด้านการคิดค้นเทคโนโลยีและนวัตกรรมซึ่งเป็สิ่งจำเป็นในการยกระดับฐานะประเทศเข้าสู่การเป็นประเทศรายได้สูงจะลดลงตามการเพิ่มขึ้นของสัดส่วนของประชากรผู้สูงอายุ (๓) จำนวนประชากรรวมจะเริ่มลดลงในปี ๒๕๗๐ ซึ่งส่งผลให้อุปสงค์และการผลิตเพื่อตอบสนองความต้องการในประเทศขยายตัวช้าลง

(๔) การเพิ่มขึ้นของขีดความสามารถในการแข่งขันของประเทศต่างๆ ที่การปรับตัวเข้าสู่สังคมผู้สูงอายุช้ากว่าไทย (๕) ภาระการใช้จ่ายเพื่อดูแลผู้สูงอายุเพิ่มขึ้นทำให้การจัดสรรงบประมาณเพื่อการพัฒนาประเทศเพื่อยกระดับฐานะการพัฒนาประเทศมีข้อจำกัดมากขึ้น (๖) เกณฑ์รายได้ขั้นต่ำสำหรับการเป็นประเทศรายได้ขั้นสูงปรับตัวเพิ่มขึ้นเฉลี่ยประมาณ ๑๐๐-๒๐๐ ดอลลาร์ สรอ. ต่อคนต่อปีตามการเพิ่มขึ้นของรายได้และมาตรฐานการครองชีพของประเทศสำคัญๆ เงื่อนไขดังกล่าวทำให้ประเทศไทยมีความสุ่มเสี่ยงที่จะไม่สามารถหารายได้ที่เพียงพอในการที่จะทำให้คนไทยได้รับการพัฒนาอย่างเต็มศักยภาพ มีความภาคภูมิใจ มีเกียรติและศักดิ์ศรีในประชาคมภูมิภาคและในเวทีโลก

##### ๓.๑.๒ การเข้าสู่สังคมผู้สูงอายุ

การเข้าสู่สังคมผู้สูงอายุของประเทศไทยส่งผลให้อัตราการพึ่งพิงของประชากรวัยแรงงานต้องแบกรับการดูแลผู้สูงอายุเพิ่มสูงขึ้น โดยในปี ๒๕๕๓ มีประชากรวัยแรงงาน ๕ คนที่มีศักยภาพแบกรับผู้สูงอายุ ๑ คน และคาดการณ์ว่าในปี ๒๕๘๓ จะเหลือประชากรวัยแรงงานเพียง ๑.๗ คนแบกรับผู้สูงอายุ ๑ คน การขาดแคลนกำลังแรงงานทำให้ต้องนำเข้าแรงงาน

ไร้ทักษะจากประเทศเพื่อนบ้าน ซึ่งส่งผลกระทบต่อตลาดแรงงานไทยในด้านการยกระดับรายได้และทักษะฝีมือแรงงานจะช้าลง ผลิตภาพแรงงานไทยอาจเพิ่มขึ้นช้า ปัญหาการค้ามนุษย์ และการขาดการคุ้มครองทางสังคมขั้นพื้นฐานที่จำเป็น ซึ่งจะเป็นปัญหาต่อเนื่องที่ส่งผลต่อคุณภาพชีวิตของคนไทย อาทิ อาชญากรรม โรคระบาด และภาระทางการคลังของระบบบริการทางสังคม อย่างไรก็ตาม นับเป็นโอกาสในการพัฒนาสินค้าและบริการ ธุรกิจบริการที่เหมาะสมกับกลุ่มผู้สูงอายุที่เพิ่มขึ้นเป็นตัวเลขเบื้องต้น สศช. จะคำนวณใหม่อีกครั้งเมื่อการปรับปรุงฐานข้อมูลในแบบจำลองเสร็จสมบูรณ์เกณฑ์ขั้นต่ำในปี ๒๕๔๖ ซึ่งอยู่ที่ ๑๒,๗๔๕ ดอลลาร์ สรอ. ต่อคนต่อปี

### ๓.๑.๓ ความเหลื่อมล้ำ

ความเหลื่อมล้ำเป็นปัญหาสำคัญในสังคมไทยทั้งความเหลื่อมล้ำด้านรายได้ โอกาสการเข้าถึงบริการภาครัฐและการเข้าถึงทรัพยากรธรรมชาติ นำไปสู่ความขัดแย้งในสังคม และเป็นอุปสรรคต่อการพัฒนาประเทศที่ลดทอนความเข้มแข็งทางเศรษฐกิจและความมั่นคงทางสังคม จากการกระจายรายได้และผลประโยชน์ของการพัฒนาไปยังกลุ่มคนต่างๆ ในสังคม บางพื้นที่และบางสาขาการผลิตไม่ทั่วถึงเป็นธรรมผลประโยชน์ส่วนใหญ่ตกอยู่ในกลุ่มที่มีโอกาสและรายได้สูง ทำให้สัดส่วนรายได้ระหว่างกลุ่มคนรวยร้อยละ ๑๐ ของประชากรกับกลุ่มคนจนร้อยละ ๑๐ ของประชากร มีความแตกต่างกันถึง ๓๔.๙ เท่าในปี ๒๕๕๖ นอกจากนี้ความเหลื่อมล้ำยังส่งผลให้เกิดปัญหาต่างๆ อาทิ ปัญหาการทุจริตคอร์รัปชัน คนยากจนขาดโอกาสการเข้าถึงบริการการศึกษาและสาธารณสุขที่มีคุณภาพอย่างเท่าเทียม การแย่งชิงทรัพยากร การรับรู้ข้อมูลข่าวสารปัญหาอาชญากรรมและยาเสพติด

### ๓.๑.๔ ความเป็นเมือง

การเปลี่ยนแปลงพื้นที่ชนบทไปสู่ความเป็นเมืองมีแนวโน้มเพิ่มขึ้นเพื่อลดความแออัดของเมืองหลวงและเมืองหลัก อันเป็นการกระจายความเจริญสู่พื้นที่อื่นๆ จึงจำเป็นที่จะต้องมีการลงทุนโครงสร้างพื้นฐาน การจัดการสาธารณะเพื่อรองรับการเติบโตของเมือง การใช้ประโยชน์ของทรัพยากรท้องถิ่นทั้งปัจจัยการผลิตและแรงงานไปสู่ภาคการค้า บริการ และอุตสาหกรรม ตลอดจนการแสวงหาเทคโนโลยีใหม่ๆ ที่จะช่วยลดผลกระทบต่อสิ่งแวดล้อม ซึ่งจะส่งผลต่อการลดลงและความเสื่อมโทรมของทรัพยากรท้องถิ่น การลดลงของแรงงานในภาคเกษตร รวมทั้งปัญหาการบริหารจัดการขยะทั้งขยะชุมชนและอุตสาหกรรม ทั้งนี้ การเพิ่มขึ้นของประชากรและแรงงานในพื้นที่อาจส่งผลต่อการเปลี่ยนแปลงของวิถีชีวิตและวัฒนธรรมท้องถิ่น อย่างไรก็ตาม การผลิตและกิจกรรมทางเศรษฐกิจที่มีขนาดใหญ่ขึ้นเพื่อตอบสนองความต้องการคนในเมืองที่มากขึ้น จะส่งผลให้เกิดการประหยัดจากขนาด การขนส่งมีต้นทุนต่ำลง และการลงทุนในระบบสาธารณูปโภคจะมีความคุ้มค่ามากขึ้น นอกจากนี้ ความต้องการแรงงานที่มากขึ้นจะมีส่วนเอื้อหรือทำให้จำเป็นต้องมีการจัดตั้งสถาบันการศึกษาในพื้นที่เพื่อตอบสนองความต้องการของสถานประกอบการที่มีจำนวนมาก

### ๓.๑.๕ การบริหารจัดการภาครัฐ

(๑) ร่างรัฐธรรมนูญแห่งราชอาณาจักรไทย พ.ศ. ๒๕๕๘ วางกรอบด้านการบริหารจัดการภาครัฐ เอื้อต่อการพัฒนาธรรมาภิบาลภาครัฐ ร่างรัฐธรรมนูญแห่งราชอาณาจักรไทย พ.ศ. ๒๕๕๘ มีมาตราสำคัญๆ ที่จะช่วยสนับสนุนให้การบริหารจัดการและการปรับปรุงประสิทธิภาพกลไกการพัฒนา อาทิ มาตรา ๖๙ หน่วยงานของรัฐองค์การเอกชนหรือองค์กรใดที่ดำเนินกิจกรรมโดยใช้เงินแผ่นดิน มีหน้าที่ต้องเปิดเผยข้อมูลเกี่ยวกับการดำเนินการดังกล่าวต่อสาธารณะเพื่อให้พลเมืองได้ติดตามและตรวจสอบมาตรา ๘๒ รัฐต้องดำเนินการตามแนวนโยบายพื้นฐานแห่งรัฐ และต้องจัดระบบงานราชการและงานของรัฐอย่างอื่น ให้เป็นไปตามหลักธรรมาภิบาล พัฒนาและสร้างโอกาสเพื่อลดความเหลื่อมล้ำและสร้างความเป็นธรรมอย่างยั่งยืน กระจายอำนาจและจัดการกิจ อำนาจหน้าที่ และขอบเขตความรับผิดชอบที่ชัดเจนระหว่างราชการส่วนกลาง ส่วนภูมิภาค และส่วนท้องถิ่น รวมทั้งมีกลไกป้องกันและขจัดการทุจริตและประพฤติมิชอบที่มีประสิทธิภาพทั้งในภาครัฐและภาคเอกชน ฯลฯ มาตรา ๘๙ รัฐต้องดำเนินนโยบายการเงิน การคลัง และงบประมาณภาครัฐ โดยยึดหลักการรักษาวินัยและความยั่งยืนทางการคลัง และการใช้จ่ายเงินแผ่นดิน อย่างคุ้มค่า จัดให้มีระบบการเงินการคลังเพื่อสังคม มีระบบภาษีอากรที่มีความเป็นธรรมมีประสิทธิภาพ เกิดประโยชน์สูงสุดต่อประชาชน และสอดคล้องกับการเปลี่ยนแปลงทางเศรษฐกิจและสังคม

(๒) ภาคประชาสังคมให้ความสำคัญกับการบริหารจัดการของภาครัฐสถาบันทางสังคม อาทิ มูลนิธิ สถาบันการศึกษา หน่วยงานวิจัยต่างๆ นำเสนอผลการติดตาม วิเคราะห์ สังเคราะห์ เรื่องที่เกี่ยวกับการบริหารจัดการประเทศและการปรับปรุงประสิทธิภาพกลไกการพัฒนาทั้งประเด็นธรรมาภิบาล การทุจริตคอร์รัปชันทั้งการคอร์รัปชันขนาดใหญ่และคอร์รัปชันภาคครัวเรือน การบริหารจัดการภาครัฐและการกระจายอำนาจ เพื่อรายงานข้อค้นพบและข้อเสนอแนะสู่สาธารณะ เป็นแรงกดดันให้ผู้มีอำนาจภาครัฐหันมาพิจารณา ทบทวน แนวนโยบาย มาตรการ และกลไกการทำงานต่างๆ ให้เหมาะสมมากขึ้น

## ๓.๒ บริบทภายนอก

### ๓.๒.๑ การเข้าสู่สังคมผู้สูงอายุของโลก

องค์การสหประชาชาติประเมินสถานการณ์ว่าในช่วงปี ๒๕๔๔-๒๖๔๓ (ค.ศ. ๒๐๐๑-๒๑๐๐) จะเป็นศตวรรษแห่งผู้สูงอายุ หมายถึงการมีประชากรอายุ ๖๐ ปีขึ้นไปมากกว่าร้อยละ ๑๐ ของประชากรรวมทั่วโลก โดยประเทศที่พัฒนาแล้วจะใช้ระยะเวลาที่ค่อนข้างยาวนานในการเข้าสู่สังคมผู้สูงอายุเช่น ญี่ปุ่น อเมริกา ยุโรป ขณะที่กลุ่มประเทศกำลังพัฒนาจะมีระยะเวลาเปลี่ยนแปลงโครงสร้างประชากรดังกล่าวค่อนข้างสั้นกว่า สะท้อนถึงระยะเวลาในการเตรียมความพร้อมเพื่อรองรับสังคมผู้สูงอายุที่สั้นกว่าประเทศพัฒนาแล้วค่อนข้างมาก โดยการเป็นสังคมผู้สูงอายุจะส่งผลให้มีการขาดแคลนแรงงานในประเทศ และมีการเคลื่อนย้ายแรงงานต่างด้าวมากขึ้น นอกจากนี้ มีความต้องการสินค้าและบริการที่เหมาะสมกับผู้สูงอายุมากขึ้น นับเป็นโอกาสอย่างมากสำหรับประเทศไทยที่จะพัฒนาด้านธุรกิจและลงทุนด้านการค้าและบริการ ด้านการท่องเที่ยว ที่พักอาศัย การให้บริการสุขภาพในรูปแบบต่างๆ รวมทั้งเป็นโอกาสของแรงงานไทยในการไปทำงานในประเทศที่พัฒนาแล้ว

### ๓.๒.๒ การปรับเปลี่ยนด้านเทคโนโลยีและนวัตกรรมที่รวดเร็ว

การปรับเปลี่ยนที่รวดเร็วด้านเทคโนโลยีและนวัตกรรมส่งผลให้เกิดการเปลี่ยนแปลงในรูปแบบการผลิตและการค้าที่มีการใช้เทคโนโลยีมาช่วยในการเพิ่มประสิทธิภาพการผลิต การพาณิชย์อิเล็กทรอนิกส์ กลายมาเป็นรูปแบบการค้าที่มีบทบาทมากขึ้น มีการยกระดับกระบวนการผลิตแบบอัตโนมัติไปสู่การใช้เทคโนโลยีที่ผสมผสานระหว่าง Information Technology กับ Operational Technology หรือที่เรียกว่า Internet of Things (เทคโนโลยีอินเทอร์เน็ตที่เชื่อมอุปกรณ์และ เครื่องมือต่างๆ เช่น โทรศัพท์มือถือรถยนต์ ตู้เย็น โทรทัศน์ และอื่นๆ เข้าไว้ด้วยกัน) เพื่อผลิตสินค้าตามความต้องการของผู้บริโภคมากยิ่งขึ้น โดยหากภาคการผลิตที่ปรับตัวตามการเปลี่ยนแปลงของเทคโนโลยีไม่ทัน ขาดการลงทุนด้านการวิจัยและพัฒนา และนวัตกรรม จะทำให้ความสามารถในการแข่งขันลดลง

### ๓.๒.๓ ความเชื่อมโยงกับเศรษฐกิจในระดับภูมิภาคและระดับโลกที่สูงขึ้น

(๑) แนวโน้มการพัฒนาเศรษฐกิจของประเทศเพื่อนบ้านมีการพัฒนาระบบเศรษฐกิจและเขตเศรษฐกิจพิเศษภายในประเทศ ซึ่งจะมีผลต่อทิศทางการวางแผนพัฒนาด้านโครงสร้างพื้นฐานของประเทศไทย ตลอดจนการปรับเปลี่ยนกฎ ระเบียบ กติกา ด้านการค้าการลงทุนที่มุ่งเน้นให้ความสำคัญกับเรื่องความโปร่งใสและสิ่งแวดล้อมมากขึ้น

(๒) การเปิดเสรีภายใต้ข้อตกลงประชาคมเศรษฐกิจอาเซียนในปี ๒๕๕๘ จะนำมาซึ่งโอกาสที่สำคัญๆ หลายประการต่อการยกระดับศักยภาพการขยายตัวของเศรษฐกิจไทย ได้แก่ ๑) การลดข้อจำกัดในด้านอุปสงค์ในประเทศ ๒) โอกาสในการใช้ปัจจัยการผลิตและแรงงานสำหรับการพัฒนาภาคเกษตรและอุตสาหกรรมที่ใช้แรงงานและวัตถุดิบเข้มข้นในการเพิ่มขีดความสามารถในการแข่งขันและพัฒนาตนเองไปสู่ระดับการผลิตที่สูงขึ้นทั้งการผลิตในประเทศและการใช้ฐานการผลิตในประเทศเพื่อนบ้านและ ๓) โอกาสในการใช้ความได้เปรียบด้านสถานที่ตั้งและด้านโครงสร้างพื้นฐานและโลจิสติกส์ในการขับเคลื่อน

เศรษฐกิจให้เป็นศูนย์กลางทางการบริการและการผลิตภาคอุตสาหกรรมอนาคตในอนุภูมิภาคและในภูมิภาค

(๓) การเปิดเสรีทางการค้ากับประเทศที่พัฒนาแล้ว จะมีการนำประเด็นด้านมาตรฐานของการค้าและบริการมาเป็นข้อกีดกันทางการค้าซึ่งผู้ประกอบการภายในประเทศโดยเฉพาะวิสาหกิจขนาดกลางและขนาดย่อมต้องปรับตัวเพื่อพัฒนาประสิทธิภาพการผลิตและรูปแบบธุรกิจ พัฒนามาตรฐานของอุตสาหกรรม ตลอดจนพัฒนาสินค้าที่เป็นมิตรต่อสิ่งแวดล้อมและมีความรับผิดชอบต่อสังคม/ชุมชนมากขึ้นโดยแรงเหวี่ยงจากกระแสการเปิดเสรีทางการค้าจะก่อให้เกิดการเคลื่อนย้ายเงินทุน แนวโน้มราคาสินค้าเกษตรและ

สินค้าขั้นปฐม แรงกดดันจากการเพิ่มขึ้นของขีดความสามารถในการแข่งขันของประเทศต่างๆ ในอนุภูมิภาคโดยเฉพาะ ในการผลิตสินค้าเกษตร สินค้ากึ่งทุนและเทคโนโลยีเข้มข้น รวมทั้งนโยบายและมาตรการการพัฒนาของภาครัฐที่ยังไม่ทั่วถึง ยังมีแนวโน้มที่จะตอกย้ำปัญหาความเหลื่อมล้ำทางด้านรายได้ให้มีความรุนแรงมากขึ้นและเป็นอุปสรรคต่อการสร้างการเติบโตของเศรษฐกิจแบบทั่วถึง (Inclusive Growth) ซึ่งเป็นปัจจัยที่จำเป็นต่อการขยายตัวทางเศรษฐกิจที่ต่อเนื่องและยั่งยืน

#### **(๔) ตลาดเงิน ตลาดทุน และเศรษฐกิจโลกยังมีความเสี่ยงที่จะผันผวนตลอดช่วงแผนฯ**

๑๒ เนื่องจาก ๑) ผลกระทบจากการปรับทิศทางนโยบายการเงินในสหรัฐอเมริกาในช่วงต้นแผนพัฒนาฯ และแนวโน้มการปรับทิศทางนโยบายการเงินในยุโรปในช่วงกลางถึงปลายแผนพัฒนาฯ และ ๒) ปัญหาการสั่งสมหนี้สาธารณะในประเทศสำคัญ ในช่วงหลังวิกฤติเศรษฐกิจโลกที่มีความเสี่ยงจะพัฒนาไปสู่วิกฤติและสร้างผลกระทบต่อเสถียรภาพของระบบเศรษฐกิจและการเงินโลกหากมาตรการปฏิรูปในประเทศสำคัญๆ ของโลกไม่ประสบความสำเร็จอย่างเป็นรูปธรรม

#### **(๕) ความเคลื่อนไหวของกระแสวัฒนธรรมโลก ความก้าวหน้าในการติดต่อสื่อสาร การ**

ขยายตัวของเครือข่ายทางสังคมออนไลน์ ส่งผลให้มีทั้งโอกาสและความเสี่ยง ต่อวิถีชีวิตทัศนคติ และความเชื่อในสังคม ตลอดจนความสัมพันธ์ระหว่างบุคคล กระบวนการเรียนรู้ และพฤติกรรมกรบริโภคของคนในประเทศ

### **๓.๒.๔ การเปลี่ยนแปลงสภาพภูมิอากาศ**

#### **(๑) การเปลี่ยนแปลงสภาพภูมิอากาศ (Climate Change) จะส่งผลกระทบต่อ**

**สถานการณ์ความเสื่อมโทรมของทรัพยากรธรรมชาติและสิ่งแวดล้อมให้มีความรุนแรงมากขึ้น** อุณหภูมิของโลกเพิ่มขึ้น ทำให้เกิดความแห้งแล้งเป็นระยะเวลายาวนาน เกิดฝนขาดช่วง และมีฤดูกาลเปลี่ยนไป ส่งผลกระทบต่อความอุดมสมบูรณ์ของดิน ป่าไม้เกิดความเสื่อมโทรม แหล่งน้ำขาดแคลน ผลผลิตทางการเกษตรลดลง เกิดโรคระบาดในพืชและสัตว์ และอาจเกิดผลกระทบต่อสุขภาพของมนุษย์กรณีที่เกิดโรคระบาดใหม่ เกิดความเสี่ยงต่อการสูญเสียความหลากหลายทางชีวภาพ เช่น ระบบนิเวศป่าไม้ ระบบนิเวศชายฝั่ง พื้นที่ชุ่มน้ำ เกิดการกัดเซาะชายฝั่ง และการสูญเสียแนวปะการัง การสูญเสียความหลากหลายทางชีวภาพดังกล่าวข้างต้น จะส่งผลกระทบต่อความมั่นคงด้านอาหาร สุขภาพพลังงาน และลดทอนขีดความสามารถในการพึ่งพาตนเองของชุมชน

#### **(๒) การเปลี่ยนแปลงของสภาพภูมิอากาศยังส่งผลให้ภัยพิบัติทางธรรมชาติมีแนวโน้มเกิด**

**บ่อยครั้งขึ้นและมีความรุนแรงมากขึ้น** ทั้งอุทกภัย ภัยแล้ง แผ่นดินไหวและดินโคลนถล่ม ส่งผลกระทบต่อภาคการผลิต การพัฒนาอุตสาหกรรม และการพัฒนาเศรษฐกิจโดยรวมของประเทศ รวมทั้งวิถีการดำรงชีวิตของประชาชน นอกจากนี้ ข้อตกลงระหว่างประเทศเกี่ยวกับการเปลี่ยนแปลงสภาพภูมิอากาศจะทวีความเข้มข้นและเป็นแรงกดดันให้ประเทศไทยต้องเตรียมพร้อมรับภาระในการลดการปล่อยก๊าซเรือนกระจกภายใต้กระแสการแข่งขันทางการค้า

### **๓.๒.๕ วาระการพัฒนาของโลกภายหลัง ค.ศ. ๒๐๑๕ (Post ๒๐๑๕ Agenda)**

ประเด็นสำคัญของวาระการพัฒนาโลกภายหลัง ค.ศ. ๒๐๑๕ คือ การจัดทำเป้าหมายการพัฒนาที่ยั่งยืนในกรอบสหประชาชาติ (Sustainable Development Goals–SDGs) ในช่วงเวลา ๑๕ ปี โดยสหประชาชาติให้การรับรองแล้วเมื่อวันที่ ๑๐ กันยายน ๒๕๕๗ ประกอบด้วยเป้าประสงค์ (Goal) จำนวน ๑๗ ข้อ และเป้าหมาย (Target) จำนวน ๑๖๙ ข้อ

ซึ่งจะส่งผลกระทบต่อการวางแผนทางการพัฒนาประเทศในอนาคต ที่ต้องเน้นขจัดความยากจนให้หมดไป ประชาชนมีสุขภาพที่ดี มีระบบการศึกษา มีความเท่าเทียมกันทางเพศ ส่งเสริมการเติบโตทางเศรษฐกิจแบบยั่งยืน มีระบบโครงสร้างพื้นฐานที่รองรับการพัฒนาอุตสาหกรรมที่ยั่งยืน ลดความไม่เท่าเทียมกันทั้งภายในประเทศและระหว่างประเทศ มีรูปแบบการผลิตและการบริโภคแบบยั่งยืน เตรียมความพร้อมในการรับมือ

การเปลี่ยนแปลงสภาพภูมิอากาศ สงวนรักษาทรัพยากรธรรมชาติและหลากหลายทางชีวภาพ มีการจัดการทรัพยากรทางทะเลอย่างยั่งยืน ส่งเสริมให้สังคมมีความสุข มีความยุติธรรมและส่งเสริมความเป็นหุ้นส่วนเพื่อการพัฒนาในระดับโลกร่วมกัน

#### ๔. กรอบวิสัยทัศน์และเป้าหมาย

##### ๔.๑ กรอบวิสัยทัศน์แผนพัฒนาฯ ฉบับที่ ๑๒

จากสถานะของประเทศและบริบทการเปลี่ยนแปลงต่างๆ ที่ประเทศกำลังประสบอยู่ ทำให้การกำหนดวิสัยทัศน์แผนพัฒนาฯ ฉบับที่ ๑๒ ยังคงมีความต่อเนื่องจากวิสัยทัศน์แผนพัฒนาฯ ฉบับที่ ๑๑ และกรอบหลักการของการวางแผนที่น้อมนำและประยุกต์ใช้หลักปรัชญาของเศรษฐกิจพอเพียง ยึดคนเป็นศูนย์กลางของการพัฒนาอย่างมีส่วนร่วม การพัฒนาที่ยืดหยุ่นสมดุล ยั่งยืน โดยวิสัยทัศน์ของการพัฒนาในแผนพัฒนาฯ ฉบับที่ ๑๒ ต้องให้ความสำคัญกับการกำหนดทิศทางการพัฒนาที่มุ่งสู่การ

เปลี่ยนผ่านประเทศไทยจากประเทศที่มีรายได้ปานกลางไปสู่ประเทศที่มีรายได้สูง มีความมั่นคง และยั่งยืน สังคมอยู่ร่วมกันอย่างมีความสุข และนำไปสู่การบรรลุวิสัยทัศน์ระยะยาว “มั่นคง มั่งคั่ง ยั่งยืน” ของประเทศ

**๔.๒ การกำหนดตำแหน่งทางยุทธศาสตร์ของประเทศ (Country Strategic Positioning)** เป็นการกำหนดตำแหน่งทางยุทธศาสตร์ของประเทศที่สอดคล้องกับยุทธศาสตร์ชาติที่ สศช. ได้จัดทำขึ้น

ประเทศไทยเป็นประเทศรายได้สูงที่มีการกระจายรายได้อย่างเป็นธรรม เป็นศูนย์กลางด้านการขนส่ง โลจิสติกส์ของภูมิภาคสู่ความเป็นชาติการค้าและบริการ (Trading and Service Nation) เป็นแหล่งผลิตสินค้าเกษตรอินทรีย์และเกษตรปลอดภัย แหล่งอุตสาหกรรมสร้างสรรค์และมีนวัตกรรมสูงที่เป็นมิตรต่อสิ่งแวดล้อม

##### ๔.๓ เป้าหมาย

##### ๔.๓.๑ การหลุดพ้นจากกับดักประเทศรายได้ปานกลางสู่รายได้สูง

(๑) เศรษฐกิจขยายตัวเฉลี่ยไม่ต่ำกว่าร้อยละ ๕.๐

(๒) ผลิตภัณฑ์มวลรวมในประเทศต่อหัว (GDP Per Capita) และรายได้ประชาชาติต่อหัว (GNP Per Capita) ณ สิ้นแผนพัฒนาฯ ฉบับที่ ๑๒ ในปี ๒๕๖๖ เพิ่มขึ้นเป็น ๓๑๗,๐๕๑ บาท (๙,๓๒๕ ดอลลาร์ สรอ.) และ ๓๐๑,๑๙๙ บาท (๘,๘๕๙ ดอลลาร์ สรอ.) ต่อคนต่อปี

(๓) ผลผลิตภาพการผลิตเพิ่มขึ้นไม่ต่ำกว่าเฉลี่ยร้อยละ ๒.๕ ต่อปี

(๔) การลงทุนรวมขยายตัวไม่ต่ำกว่าเฉลี่ยร้อยละ ๘.๐ (การลงทุนรวมของการลงทุนภาครัฐไม่ต่ำกว่าร้อยละ ๑๐.๐ และการลงทุนของภาคเอกชนขยายตัวไม่ต่ำกว่าเฉลี่ยร้อยละ ๗.๕ ในขณะที่ปริมาณการส่งออกขยายตัวเฉลี่ยไม่ต่ำกว่าร้อยละ ๔.๐ ต่อปี)

**๔.๓.๒ การพัฒนาศักยภาพคนให้สนับสนุนการเจริญเติบโตของประเทศและการสร้างสังคมสูงวัยอย่างมีคุณภาพ**

(๑) ประชาชนทุกช่วงวัยมีความมั่นคงทางด้านเศรษฐกิจและสังคม (Socio-Economic Security) และมีคุณภาพชีวิตที่ดีขึ้น

(๒) การศึกษาและการเรียนรู้ได้รับการพัฒนาคุณภาพ

(๓) สถาบันทางสังคมมีความเข้มแข็งเป็นฐานรากที่เอื้อต่อการพัฒนาคน

##### ๔.๓.๓ การลดความเหลื่อมล้ำในสังคม

(๑) การกระจายรายได้มีความเท่าเทียมกันมากขึ้น

(๒) บริการทางสังคมมีคุณภาพและมีการกระจายอย่างทั่วถึง

##### ๔.๓.๔ การสร้างการเจริญเติบโตทางเศรษฐกิจและสังคมที่เป็นมิตรกับสิ่งแวดล้อม

(๑) รักษาความมั่นคงของฐานทรัพยากร สร้างสมดุลระหว่างการอนุรักษ์และการใช้ประโยชน์อย่างยั่งยืนและเป็นธรรม

- (๒) ขับเคลื่อนประเทศสู่เศรษฐกิจและสังคมที่เป็นมิตรต่อสิ่งแวดล้อม
- (๓) เพิ่มขีดความสามารถในการรับมือภัยพิบัติและการเปลี่ยนแปลงสภาพภูมิอากาศ
- (๔) เพิ่มประสิทธิภาพและเสริมสร้างธรรมาภิบาลในการบริหารจัดการทรัพยากรธรรมชาติ

และสิ่งแวดล้อม

- (๕) มีการบริหารจัดการน้ำให้สมดุลระหว่างการอุปสงค์และอุปทานของน้ำ

#### ๔.๓.๕ การบริหารราชการแผ่นดินที่มีประสิทธิภาพ

- (๑) การบริหารงานภาครัฐที่โปร่งใส เป็นธรรม มีประสิทธิภาพ และมีส่วนร่วม
- (๒) ขจัดการทุจริตคอร์รัปชัน
- (๓) มีการกระจายอำนาจที่เหมาะสม

### ๕. แนวทางการพัฒนา

#### ๕.๑ การยกระดับศักยภาพการแข่งขันและการหลุดพ้นกับดักรายได้ปานกลางสู่รายได้สูง

##### ๕.๑.๑ การส่งเสริมด้านการวิจัยและพัฒนา

พัฒนาสถานะแวดล้อมของการพัฒนาวิทยาศาสตร์ เทคโนโลยี วิจัย และนวัตกรรม ทั้งด้านการลงทุนในการวิจัยและพัฒนา ด้านบุคลากรวิจัย ด้านโครงสร้างพื้นฐาน และด้านการบริหารจัดการ รวมทั้งสนับสนุนและผลักดันให้ผู้ประกอบการมีบทบาทหลักด้านเทคโนโลยีและนวัตกรรม ตลอดจนผลักดันงานวิจัยและพัฒนาให้ใช้ประโยชน์อย่างแท้จริงทั้งเชิงพาณิชย์และสาธารณะโดยให้ความคุ้มครองทรัพย์สินทางปัญญา

##### ๕.๑.๒ การพัฒนาผลิตภาพแรงงาน

สร้างความร่วมมือระหว่างภาครัฐและภาคเอกชนในการพัฒนากำลังคนและแรงงานให้มีทักษะความรู้และสมรรถนะที่สอดคล้องกับความต้องการของตลาดและรองรับการเปิดเสรีของประชาคมอาเซียน โดยยกระดับและพัฒนาสมรรถนะแรงงานไทยด้วยเทคโนโลยี เร่งรัดให้แรงงานทั้งระบบมีการเรียนรู้ขั้นพื้นฐานเพื่อสามารถแข่งขันในตลาดแรงงานได้ สนับสนุนให้แรงงานและปัจจัยการผลิตมีความยืดหยุ่นในการเคลื่อนย้ายระหว่างสาขาการผลิตและระหว่างพื้นที่การผลิต เพื่อให้แรงงานสามารถเคลื่อนย้ายไปสู่สาขาการผลิตที่มีผลิตภาพการผลิตสูงสุด และสนับสนุนให้ผู้ประกอบการในภาคอุตสาหกรรมและบริการจัดทำกรอบคุณวุฒิวิชาชีพและมาตรฐานฝีมือแรงงานให้เป็นมาตรฐานที่เชื่อมโยงกันเพื่อยกระดับทักษะของแรงงานไทย

##### ๕.๑.๓ การส่งเสริมผู้ประกอบการที่เข้มแข็งและพาณิชย์ดิจิทัล

พัฒนาขีดความสามารถของผู้ประกอบการให้มีความยืดหยุ่น สามารถปรับตัวและดำเนินธุรกิจท่ามกลางการดำเนินนโยบายและมาตรการการกีดกันทางการค้าในรูปแบบต่างๆ เพิ่มสัดส่วนความเป็นเจ้าของของคนไทยและสนับสนุนให้มีการขยายตลาดที่มีแบรนด์สินค้าและช่องทางการตลาดที่เป็นของตนเองมากขึ้น ตลอดจนพัฒนาต่อยอดอุตสาหกรรมและบริการเพื่อเข้าสู่การเป็นศูนย์กลางการผลิต บริการและอุตสาหกรรมดิจิทัล

##### ๕.๑.๔ การลงทุนโครงสร้างพื้นฐานเร่งลงทุนและพัฒนาโครงสร้างพื้นฐานด้านการคมนาคมขนส่งเพื่อเชื่อมโยงพื้นที่

เศรษฐกิจในประเทศและต่างประเทศ ทั้งการพัฒนาและปรับปรุงโครงข่ายรถไฟให้เป็นโครงข่ายหลักในการเดินทางและขนส่งของประเทศ พัฒนาโครงข่ายระบบขนส่งสาธารณะและโครงข่ายทางหลวงพิเศษระหว่างเมืองขยายขีดความสามารถของท่าอากาศยานหลักของประเทศ พัฒนาท่าเรือที่มีศักยภาพให้เป็นท่าเรืออิเล็กทรอนิกส์เต็มรูปแบบ รวมทั้งพัฒนาและปรับปรุงระบบโทรคมนาคมของประเทศ ตลอดจนสนับสนุนการพัฒนาด้านอุตสาหกรรมที่เกิดจากลงทุนด้านโครงสร้างพื้นฐาน เช่น อุตสาหกรรมซ่อมบำรุงและผลิตชิ้นส่วนอากาศยาน และอุตสาหกรรมระบบราง เป็นต้น เพื่อสร้างโอกาสทางเศรษฐกิจให้กับประเทศในการเป็นฐานการผลิตในภูมิภาคอาเซียน

## ๕.๑.๕ การปรับโครงสร้างการผลิต

ปรับโครงสร้างการผลิตภาคเกษตร โดยการปรับเปลี่ยนจากการผลิตสินค้าเกษตรขั้นปฐมเป็นสินค้าเกษตรแปรรูปที่มีมูลค่าสูงมีคุณภาพและมาตรฐานสากล สามารถสร้างความเชื่อมโยงทางด้านวัตถุดิบกับประเทศเพื่อนบ้านและลดระดับการผลิตสินค้าขั้นปฐมที่สูญเสียขีดความสามารถในการแข่งขัน ลงสู่ระดับที่จำเป็นสำหรับการสร้างความมั่นคงทางด้านอาหารและพลังงาน จัดระบบการผลิตให้สอดคล้องกับศักยภาพพื้นที่และความต้องการของตลาดตั้งแต่ต้นน้ำถึงปลายน้ำทั้งด้านกายภาพและเศรษฐกิจ รวมทั้งส่งเสริมการรวมกลุ่มทางการเกษตรจากกิจการเจ้าของคนเดียวเป็นการประกอบการในลักษณะสหกรณ์ ห้างหุ้นส่วน และบริษัทเพื่อให้เกิดการประหยัดจากขนาดพิจารณาพันธุ์พืชที่เหมาะสมกับศักยภาพของพื้นที่และแหล่งน้ำ ใช้เทคโนโลยีการผลิตในระดับที่เหมาะสม ใช้กลไกตลาดในการป้องกันความเสี่ยง ตลอดจนส่งเสริมและเร่งขยายผลแนวคิดการทำเกษตรตามหลักปรัชญาของเศรษฐกิจพอเพียง และระบบเกษตรกรรมยั่งยืนปรับโครงสร้างการผลิตภาคบริการโดยเร่งพัฒนาระบบคมนาคมขนส่งให้เกิดความเชื่อมโยงกันเป็นโครงข่ายทั้งทางบก ทางน้ำ และทางอากาศ เร่งพัฒนาท่าเทียบเรือขนาดใหญ่เพื่อรองรับการเติบโตของการท่องเที่ยวทางทะเล ปรับปรุงแก้ไขกฎหมายที่เกี่ยวข้องกับการท่องเที่ยวให้ครอบคลุมและทันสมัยทั้งการควบคุมกิจกรรมต่างๆ เกี่ยวกับการท่องเที่ยวและส่งเสริมการท่องเที่ยวและกำหนดและจัดทำกฎหมายเพื่อยกระดับมาตรฐานการท่องเที่ยวของไทยสู่สากลและรองรับการพัฒนาการท่องเที่ยวให้สามารถแข่งขันได้ในระดับนานาชาติ รวมทั้งส่งเสริมการพัฒนาเชิง

พื้นที่ในลักษณะกลุ่มคลัสเตอร์ท่องเที่ยว โดยสนับสนุนการพัฒนาด้านการท่องเที่ยวของพื้นที่ที่มีความเชื่อมโยงทั้งทางกายภาพ วิถีชีวิต/วัฒนธรรมท้องถิ่นและกิจกรรมการท่องเที่ยว ตลอดจนส่งเสริมการสร้างเชื่อมโยงด้านการท่องเที่ยวในภูมิภาคอาเซียน ทั้งประเทศที่มีพรมแดนติดกันและประเทศที่มีโครงข่ายคมนาคมขนส่งเชื่อมโยงกันเพื่อให้เกิดการพัฒนาแบบองค์รวมทั้งระบบพัฒนาต่อยอดอุตสาหกรรมอนาคตเพื่อเป็นแหล่งการถ่ายทอดเทคโนโลยี เชื่อมโยงการผลิตกับอุตสาหกรรมที่เป็นฐานรายได้ประเทศ และเป็นกลไกการขับเคลื่อนเศรษฐกิจไทยให้เข้าสู่การเป็นศูนย์กลางการผลิตและบริการทั้งในระดับอนุภูมิภาคและในภูมิภาคอาเซียนพัฒนาโครงสร้างพื้นฐานที่สนับสนุนการขยายตัวด้านการค้าการลงทุน เช่น โลจิสติกส์ และพลังงาน รวมทั้งปัจจัยสนับสนุนการลงทุนอื่นๆ เช่น ลดอุปสรรคการเคลื่อนย้ายเงินทุนระหว่างประเทศ เป็นต้น ส่งเสริมการนำเทคโนโลยีและนวัตกรรมมาประยุกต์ใช้ทั้งภาคการผลิต การตลาด การบริหารจัดการการเงิน และโลจิสติกส์ เชื่อมโยงเศรษฐกิจดิจิทัล ในการอำนวยความสะดวกทางการค้าการลงทุนด้วยระบบอิเล็กทรอนิกส์ และสนับสนุนการลงทุนเพื่อสร้างเศรษฐกิจและสังคมแห่งปัญญาและการเรียนรู้ มุ่งเน้นการพัฒนาธุรกิจเชิงสร้างสรรค์ การลงทุนที่ใช้เทคโนโลยีขั้นสูงและเป็นมิตรกับสิ่งแวดล้อม การประหยัดพลังงานและการใช้พลังงานทดแทน การลงทุนด้านการวิจัยและพัฒนาเชิงพาณิชย์ การจัดตั้งสำนักงานใหญ่ข้ามประเทศ บริษัทการค้าระหว่างประเทศ รวมทั้งการให้ความสำคัญเรื่องความรับผิดชอบต่อสังคมและการตอบแทนสู่สังคมขององค์กร และกิจการเพื่อสังคม

## ๕.๒ การพัฒนาศักยภาพคนตามช่วงวัยและการปฏิรูประบบเพื่อสร้างสังคมสูงวัยอย่างมีคุณภาพ

### ๕.๒.๑ การพัฒนาศักยภาพคนในทุกช่วงวัยให้สนับสนุนการเจริญเติบโตของประเทศ

โดยช่วงวัยเด็กตั้งแต่แรกเกิดให้มีพัฒนาการที่สมวัยในทุกด้าน วัยเรียน วัยรุ่นให้มีทักษะการเรียนรู้ ทักษะชีวิตสามารถอยู่ร่วมกับผู้อื่นภายใต้บริบทสังคมที่เป็นพหุวัฒนธรรม วัยแรงงานให้มีการพัฒนาระดับสมรรถนะฝีมือแรงงานเพื่อสร้างผลิตภาพเพิ่มให้กับประเทศ วัยผู้สูงอายุให้มีการทำงานที่เหมาะสมตามศักยภาพและประสบการณ์ มีรายได้ในการดำรงชีวิต มีการสร้างเสริมและฟื้นฟูสุขภาพเพื่อป้องกันหรือชะลอความทุพพลภาพและโรคเรื้อรังต่างๆ ที่จะก่อให้เกิดภาระแก่ปัจเจกบุคคล ครอบครัว และระบบบริการสุขภาพ

### ๕.๒.๒ การยกระดับคุณภาพการศึกษาและการเรียนรู้ให้มีคุณภาพ เท่าเทียมและทั่วถึง โดย

(๑) ปฏิรูประบบบริหารจัดการทางการศึกษา โดยปรับระบบบริหารจัดการการศึกษาใหม่เพื่อสร้างความรับผิดชอบต่อผลลัพธ์ (Accountability)

(๒) ปฏิรูประบบการคลังด้านการศึกษา เพื่อเพิ่มคุณภาพและประสิทธิภาพการจัดการศึกษา โดยการจัดสรรงบประมาณตรงสู่ผู้เรียน ส่งเสริมการมีส่วนร่วมจากภาคเอกชนในการจัดการศึกษา

(๓) พัฒนาคุณภาพครูทั้งระบบ ตั้งแต่กระบวนการผลิต สรรหา และการคัดเลือกให้ได้คนดีคนเก่ง รวมทั้งระบบการประเมินและรับรองคุณภาพที่เน้นผลลัพธ์จากตัวผู้เรียน และ

(๔) ปฏิรูประบบการเรียนรู้ โดยมุ่งจัดการเรียนรู้เพื่อสร้างสมรรถนะกำลังคนทั้งระบบ การศึกษาตั้งแต่ระดับประถมศึกษาจนถึงการเรียนรู้ตลอดชีวิต พัฒนาสื่อเพื่อการเรียนรู้ ปรับหลักสูตรและผลิตกำลังคนให้สอดคล้องกับการเปลี่ยนแปลงและความต้องการของตลาด การวิจัยและการใช้เทคโนโลยีและสื่อเพื่อการเรียนรู้

### ๕.๒.๓ การพัฒนาด้านสุขภาพ โดยส่งเสริมการพัฒนาเทคโนโลยีและนวัตกรรมทาง

การแพทย์เพื่อรองรับการเป็นสังคมผู้สูงอายุทั้งในด้านผลิตภัณฑ์สุขภาพและที่อยู่อาศัยสำหรับผู้สูงอายุยกระดับการบริหารจัดการระบบสุขภาพเพื่อลดความเหลื่อมล้ำและสร้างความยั่งยืนในระยะยาว โดยพัฒนาระบบข้อมูลสารสนเทศเพื่อการบริหารทรัพยากรด้านสาธารณสุข บูรณาการระบบหลักประกันสุขภาพภาครัฐให้เกิดความเป็นเอกภาพในการบริหารจัดการและการใช้ทรัพยากร และส่งเสริมการอภิบาลระบบสุขภาพในรูปแบบเครือข่ายที่มีการใช้ทรัพยากรร่วมกัน พัฒนาศักยภาพของประเทศไทยสู่การเป็นศูนย์กลางสุขภาพนานาชาติทั้งในด้านศูนย์กลางบริการสุขภาพ (Medical Service Hub) ศูนย์กลางบริการเพื่อส่งเสริมสุขภาพ (Wellness Hub) ศูนย์กลางยาและผลิตภัณฑ์เพื่อสุขภาพ (Product Hub) และศูนย์กลางบริการวิชาการและงานวิจัย (Academic Hub) เพื่อนำรายได้กลับมาใช้จ่ายยกระดับคุณภาพบริการสาธารณสุขภายในประเทศรวมทั้งส่งเสริมการให้ความสำคัญกับมิติสุขภาพในทุกนโยบายสาธารณะ (Health in All Policies) เพื่อให้การขับเคลื่อนนโยบายของทุกภาคส่วนตระหนักถึงผลกระทบของนโยบายสาธารณะที่มีต่อสุขภาพของประชาชน

๕.๒.๔ การสร้างสภาพแวดล้อมและนวัตกรรมที่เอื้อต่อการดำรงชีพในสังคมสูงวัย โดยการปรับปรุงสภาพแวดล้อมและความจำเป็นทางกายภาพให้เหมาะกับวัย และการพัฒนาระบบการดูแลผู้สูงอายุในรูปแบบที่หลากหลายทั้งในด้านการจัดบริการสุขภาพและสวัสดิการสังคมอย่างบูรณาการ โดยการมีส่วนร่วมของทุกภาคส่วนอย่างต่อเนื่อง รวมทั้งพัฒนาชุมชนที่มีศักยภาพและความพร้อมให้เป็นต้นแบบของการดูแลผู้สูงอายุเพื่อขยายผลไปสู่ชุมชนอื่น ตลอดจนการพัฒนานวัตกรรมในการใช้ชีวิตประจำวันสำหรับผู้สูงอายุ

### ๕.๓ การลดความเหลื่อมล้ำทางสังคม

๕.๓.๑ การยกระดับรายได้และสร้างโอกาสในการประกอบอาชีพ มุ่งเน้นการเพิ่มผลิตภาพแรงงาน โดยสนับสนุนให้แรงงานมีโอกาสเข้าถึงการเรียนรู้และพัฒนาทักษะฝีมือแรงงานอย่างมีมาตรฐาน ปรับโครงสร้างค่าจ้างแรงงานให้ชัดเจนและสะท้อนทักษะฝีมือแรงงานอย่างแท้จริง เร่งผลักดันให้การใช้ระบบมาตรฐานคุณวุฒิวิชาชีพและมาตรฐานฝีมือแรงงานในทางปฏิบัติอย่างเป็นรูปธรรม นอกจากนี้ เพิ่มผลิตภาพทางการผลิตของเกษตรกรรายย่อย โดยสนับสนุนการวิจัยและพัฒนาและการผลิตทางการเกษตรที่สอดคล้องกับพื้นที่ สร้างหลักประกันรายได้แทนการอุดหนุนด้านราคาสินค้าเกษตร ลดต้นทุนทางการเกษตรโดยสนับสนุนปัจจัยการผลิต

๕.๓.๒ การจัดบริการทางสังคมให้ทุกคนตามสิทธิขั้นพื้นฐาน และเน้นการสร้างภูมิคุ้มกันระดับปัจเจก โดย (๑) พัฒนาระบบบริการสาธารณสุขให้มีคุณภาพและมีช่องทางการเข้าถึงอย่างหลากหลาย โดยเฉพาะระบบบริการสาธารณสุขและการศึกษาขั้นพื้นฐาน สวัสดิการสังคม และกระบวนการยุติธรรม (๒) สนับสนุนการจัดหาที่อยู่อาศัยของผู้มีรายได้น้อยและการเข้าถึงระบบสาธารณสุขปฐมภูมิ กำหนดเป็นนโยบายที่อยู่อาศัยแห่งชาติและเมื่อนำอยู่พัฒนาโครงการที่อยู่อาศัยแก้ปัญหาชุมชนแออัดในเมืองโดยดำเนินการร่วมกับภาคธุรกิจเอกชน และ (๓) การจัดรูปแบบสวัสดิการพื้นฐานที่จำเป็นและเหมาะสมตามกลุ่มเป้าหมาย (Customized Welfare) ที่คำนึงถึงฐานะทางเศรษฐกิจและสังคมที่แตกต่างกัน โดยมีแนวทางการรับภาระค่าใช้จ่ายร่วมกัน (Cost Sharing)

**๕.๓.๓ การสร้างความเสมอภาคในการเข้าถึงทรัพยากร** โดยปฏิรูปที่ดินเพื่อการเกษตร สนับสนุนให้เกษตรกรรายย่อยที่ไร้ที่ดินทำกินและยากจนได้มีที่ดินเป็นของตนเองหรือมีสิทธิทำกินในที่ดินปฏิรูประบบการบริหารจัดการน้ำอย่างเป็นระบบและเข้าถึงพื้นที่เป้าหมายได้อย่างแท้จริงด้วยการผลักดัน พรบ.ทรัพยากรน้ำ พ.ศ. .... และบูรณาการแผนงานและงบประมาณร่วมกันของหน่วยงาน และสร้างกระบวนการมีส่วนร่วม รวมทั้งปรับโครงสร้างภาษีที่เป็นธรรม เช่น ภาษีที่ดินและสิ่งปลูกสร้าง ภาษีมรดก และภาษีสิ่งแวดล้อม เป็นต้น

**๕.๓.๔ การเข้าถึงกระบวนการยุติธรรมอย่างเสมอภาค** การคุ้มครองสิทธิขั้นพื้นฐาน และการเข้าถึงกระบวนการยุติธรรมอย่างเท่าเทียมโดยการเสริมศักยภาพและความเข้มแข็งด้านกฎหมายให้แก่ประชาชน รวมทั้งการปรับปรุงและบังคับใช้กฎหมายเพื่อลดปัญหาความเหลื่อมล้ำ เช่น กฎหมายป่าชุมชนกฎหมายภาษีมรดก กฎหมายที่ดิน เป็นต้น

#### **๕.๔ การรองรับการเชื่อมโยงภูมิภาคและความเป็นเมือง**

**๕.๔.๑ การลงทุนด้านโครงสร้างพื้นฐานและสิ่งแวดล้อมของเมือง** เตรียมความพร้อมรองรับความเป็นเมือง ทั้งด้านการบริหารจัดการด้านผังเมืองด้านสาธารณสุขโรค สาธารณูปการ ระบบคมนาคมขนส่ง ระบบบริหารจัดการสิ่งแวดล้อม ระบบการศึกษาและระบบสาธารณสุขที่ได้มาตรฐาน มีคุณภาพ และเพียงพอต่อความต้องการของคนในเมือง รวมทั้งเสริมสร้างความสามารถในการบริหารจัดการเมืองตามระดับการพัฒนา

**๕.๔.๒ การพัฒนาด้านการขนส่งและโลจิสติกส์เชื่อมโยงกับเพื่อนบ้าน** ส่งเสริมและเร่งรัดการพัฒนา ระบบการบริหารจัดการโลจิสติกส์ของประเทศเพื่อเพิ่มความสามารถในการแข่งขันของประเทศทั้งด้านการค้า การลงทุน และการบริการ โดยคำนึงถึงการเป็นมิตรต่อสิ่งแวดล้อม (Green Logistics) สนับสนุนให้เกิดความร่วมมือในห่วงโซ่อุปทาน และปรับปรุงกฎหมาย กฎระเบียบ รวมทั้งปรับลดกระบวนการด้านอำนวยความสะดวกทางการค้า ขนส่ง และโลจิสติกส์ให้มีความสะดวกและมีประสิทธิภาพต่อภาคธุรกิจอย่างแท้จริง

**๕.๔.๓ การส่งเสริมการลงทุน การค้าชายแดน และการจัดตั้งเขตพัฒนาเศรษฐกิจพิเศษ** ให้ความสำคัญกับนโยบายส่งเสริมการลงทุนและการค้าชายแดนเพื่อดึงดูดให้นักลงทุนในภูมิภาคเข้ามาลงทุนในไทยและประเทศเพื่อนบ้าน รวมทั้งส่งเสริมการจัดตั้งเขตพัฒนาเศรษฐกิจพิเศษในพื้นที่ชายแดนโดยให้ความสำคัญกับการลงทุน โครงสร้างพื้นฐาน การส่งเสริมการ

ลงทุนและสิทธิประโยชน์ การบริหารจัดการแรงงานต่างด้าว และการให้บริการจุดเดียวเบ็ดเสร็จ เพื่อช่วยอำนวยความสะดวกด้านการค้าชายแดนและการผ่านแดนระหว่างไทยกับประเทศในภูมิภาคมากขึ้น

#### **๕.๕ การสร้างความเจริญเติบโตทางเศรษฐกิจและสังคมอย่างเป็นมิตรกับสิ่งแวดล้อม**

**๕.๕.๑ การรักษาทุนทางธรรมชาติเพื่อการเติบโตสีเขียว ใช้ประโยชน์จากทุนธรรมชาติ** โดยคำนึงถึงขีดจำกัดและศักยภาพในการฟื้นตัว ปกป้องรักษาทรัพยากรป่าไม้ โดยสนธิกำลังของทุกภาคส่วนนำระบบสารสนเทศมาใช้ในการบริหารจัดการ บังคับใช้กฎหมายอย่างมีประสิทธิภาพและเป็นธรรม เพิ่มพื้นที่ป่าไม้โดยส่งเสริมการปลูกไม้มีค่าทางเศรษฐกิจระยะยาว อนุรักษ์และใช้ประโยชน์ความหลากหลายทางชีวภาพอย่างยั่งยืนและแบ่งปันผลประโยชน์อย่างเป็นธรรม รวมทั้งผลักดันแนวทางการประเมินมูลค่าของระบบนิเวศและการสร้างรายได้จากการอนุรักษ์ จัดสรรที่ดินให้แก่ผู้ยากไร้ กระจายการถือครองที่ดิน จัดทำฐานข้อมูลที่ดินเพื่อการบริหารจัดการอย่างเป็นระบบ การจัดเก็บภาษีที่ดินในอัตราก้าวหน้า กำหนดเพดานการถือครองที่ดินที่เหมาะสม และกำหนดมาตรการป้องกันการถือครองที่ดินของคนต่างชาติ บริหารจัดการน้ำเพื่อให้เกิดความยั่งยืน บูรณาการระหว่างหน่วยงานอย่างเป็นระบบ สร้างศูนย์ข้อมูลทรัพยากรน้ำ จัดตั้งองค์การบริหารจัดการน้ำในระดับพื้นที่ เช่น คณะกรรมการลุ่มน้ำ และองค์กรผู้นำคุ้มครองทรัพยากรทางทะเลและชายฝั่ง ลดความขัดแย้งเชิงนโยบายระหว่างการพัฒนาโครงสร้างพื้นฐาน การท่องเที่ยว การประมง และวิถีชีวิตของชุมชนบริหารจัดการแร่โดย

กำหนดปริมาณที่เหมาะสมในการนำแร่มาใช้ประโยชน์ คำนึงถึงความจำเป็นและมูลค่าในอนาคต บังคับใช้มาตรการควบคุมผลกระทบจากการทำเหมืองแร่ที่ก่อมลพิษต่อสภาพแวดล้อมและสุขภาพอนามัยของประชาชน

**๕.๕.๒ การส่งเสริมการบริโภคที่เป็นมิตรกับสิ่งแวดล้อม** สร้างระบบหมุนเวียนวัสดุที่ใช้แล้วที่มีประสิทธิภาพ ขับเคลื่อนสู่ Zero Waste Society ผ่านมาตรการต่างๆ เช่น การปฏิรูประบบภาษีและค่าธรรมเนียมเพื่อสิ่งแวดล้อม การศึกษาเพื่อสิ่งแวดล้อม มาตรฐานและฉลากสินค้า เป็นต้น

**๕.๕.๓ การส่งเสริมการผลิต การลงทุน และการสร้างงานสีเขียว** เพื่อยกระดับประเทศสู่เศรษฐกิจและสังคมที่เป็นมิตรกับสิ่งแวดล้อม พัฒนาคลัสเตอร์อุตสาหกรรมสีเขียว ส่งเสริมผู้ประกอบการให้สามารถปรับระบบห่วงโซ่อุปทานหรือห่วงโซ่คุณค่าที่เป็นมิตรกับสิ่งแวดล้อม (Green Supply Chain/Green Value Chain) ส่งเสริมการทำการเกษตรกรรมยั่งยืน รวมทั้งส่งเสริมภาคบริการที่มีผลกระทบต่อสิ่งแวดล้อมน้อย เพื่อให้ประเทศไทยมีศักยภาพให้ มีบทบาทมากขึ้นในการขับเคลื่อนเศรษฐกิจ

**๕.๕.๔ การจัดการมลพิษและรักษาคุณภาพสิ่งแวดล้อม** ด้วยการเร่งรัดการควบคุมมลพิษทั้งทางอากาศ ชยะ น้ำเสีย และของเสียอันตราย ที่เกิดจากการผลิตและบริการ เพื่อสร้างคุณภาพสิ่งแวดล้อมที่ดีให้กับประชาชน เร่งรัดแก้ไขปัญหามลพิษเป็นลำดับแรก โดยส่งเสริมให้เกิดกลไกการคัดแยกขยะเพื่อนำกลับมาใช้ใหม่ให้มากที่สุดเร่งกำจัดขยะมูลฝอยตกค้างสะสมในสถานที่กำจัดในพื้นที่วิกฤต สร้างรูปแบบการจัดการขยะมูลฝอย และของเสียอันตรายที่เหมาะสม เน้นการแปรรูปเป็นพลังงาน สร้างวินัยของคนในชาติมุ่งสู่การจัดการที่ยั่งยืน โดยให้ความรู้แก่ประชาชน และการบังคับใช้กฎหมาย

**๕.๕.๕ การพัฒนาความร่วมมือด้านสิ่งแวดล้อมระหว่างประเทศ** ผลักดันการจัดทำแผนแม่บทการบริหารจัดการทรัพยากรธรรมชาติและสิ่งแวดล้อมของอาเซียน หาแนวทางการร่วมมือกับอาเซียนและอนุภูมิภาคลุ่มน้ำโขงในประเด็นการขนส่งข้ามพรมแดน การเคลื่อนย้ายแรงงาน การบริหารจัดการพลังงานและการบริหารจัดการทรัพยากรธรรมชาติ

**๕.๕.๖ การเพิ่มขีดความสามารถในการปรับตัวเพื่อรองรับการเปลี่ยนแปลงสภาพภูมิอากาศและการบริหารจัดการเพื่อลดความเสี่ยงด้านภัยพิบัติ** เพิ่มขีดความสามารถในการรับมือและปรับตัวต่อการเปลี่ยนแปลงสภาพภูมิอากาศ เพิ่มศักยภาพในการลดการปล่อยก๊าซเรือนกระจกให้กับทุกภาคส่วน ส่งเสริมการวิจัยและพัฒนาทางวิทยาศาสตร์ เทคโนโลยี และนวัตกรรมเพื่อลดผลกระทบและปรับตัวต่อการเปลี่ยนแปลงสภาพภูมิอากาศ พัฒนาระบบฐานข้อมูลและระบบการเตือนภัย ตลอดจนส่งเสริมความร่วมมือระหว่างประเทศด้านการเปลี่ยนแปลงสภาพภูมิอากาศ และภัยพิบัติทางธรรมชาติ ให้ความสำคัญกับการป้องกันน้ำท่วม วางแผนป้องกันเมืองและพื้นที่ชายฝั่ง พัฒนาเมืองที่สามารถปรับตัวและยืดหยุ่นต่อการเปลี่ยนแปลงสภาพภูมิอากาศ (Climate Resilience City) การให้บริการของระบบนิเวศ ส่งเสริมการลงทุนของภาคเอกชนในการรับมือภัยพิบัติโดยสร้างแนวป้องกันตามธรรมชาติ และการจัดทำแผนธุรกิจต่อเนื่อง รวมทั้งพัฒนาระบบการจัดการภัยพิบัติให้มีประสิทธิภาพพร้อมรองรับแนวโน้มการเกิดภัยพิบัติที่รุนแรงในอนาคต

## **๕.๖ การบริหารราชการแผ่นดินที่มีประสิทธิภาพ**

**๕.๖.๑ การสร้างความโปร่งใสในทุกขั้นตอนของการปฏิบัติราชการ** โดยให้มีช่องทางให้ทุกภาคส่วนสามารถเข้าถึง เข้าตรวจสอบข้อมูลของภาคราชการและร้องเรียนได้ เช่น ข้อมูลการประกวดราคาจัดซื้อ จัดจ้างโครงการของทางราชการ ข้อมูลการประมูลโครงการ ผู้ชนะการประมูลและราคาปิดประมูลข้อมูลความก้าวหน้าตามกระบวนการยุติธรรม เช่น คดีที่ไม่ดำเนินการตามหลักธรรมาภิบาล คดีทุจริตคอร์รัปชันและคดีที่ประชาชนให้ความสนใจในแต่ละยุคสมัย ฯลฯ

**๕.๖.๒ การพัฒนาบุคลากรภาครัฐ** ให้มีความเป็นมืออาชีพและเพียงพอต่อการขับเคลื่อนภารกิจภาครัฐร่วมกับภาคเอกชนและภาคประชาสังคมที่เปลี่ยนแปลงไป เพื่อให้ระบบราชการเล็กกะทัดรัดแต่มีความคล่องตัวและมีประสิทธิภาพสูง

**๕.๖.๓ การสร้างรูปแบบการพัฒนา อปท. ให้เหมาะสม** สามารถรับมือการเปลี่ยนแปลงทางด้านเศรษฐกิจ สังคมและสิ่งแวดล้อม รวมทั้งเป็นแกนหลักในการประสานเครือข่ายและเชื่อมโยงภาคส่วนต่างๆ ในระดับพื้นที่ได้อย่างมีประสิทธิภาพ

**๕.๖.๔ การสร้างระบบตรวจสอบ ติดตามและประเมินผลที่มีประสิทธิภาพ** สร้างผลงานที่มีคุณภาพ รวดเร็วและน่าเชื่อถือ สามารถเป็นเครื่องมือให้กับคณะรัฐมนตรีประกอบการตัดสินใจในเชิงนโยบายได้ โดยเฉพาะอย่างยิ่งการติดตาม ประเมินผลโครงการใหญ่ๆ ที่มีการใช้จ่ายงบประมาณเป็นจำนวนมาก และเป็นโครงการที่มีผลกระทบในวงกว้าง

### **๑.๓ แผนพัฒนาภาคตะวันออกเฉียงเหนือ ๒๕๖๐ - ๒๕๖๕**

ภาคตะวันออกเฉียงเหนือมีปัญหาพื้นฐานด้านการขาดแคลนน้ำ ดินคุณภาพต่ำ ประสบอุทกภัยและภัยแล้งซ้ำซาก คนมีปัญหาทั้งในด้านความยากจน และมีปัญหาภาวะทุพโภชนาการ แต่มีความพร้อมด้านสถาบันการศึกษาและสถาบันวิจัย ดังนั้น การพัฒนาเศรษฐกิจและสังคมภาคตะวันออกเฉียงเหนือ ไปสู่ความ “มั่นคง มั่งคั่ง ยั่งยืน” จำเป็นจะต้องแก้ไขปัญหาพื้นฐานควบคู่ไปกับการพัฒนาการวิจัยเพื่อใช้ ความรู้ เทคโนโลยี นวัตกรรม และความคิดสร้างสรรค์ ในการเสริมสร้างความเข้มแข็งของเศรษฐกิจภายในภาค ให้มีการเจริญเติบโตได้อย่างเต็มศักยภาพ พร้อมทั้งการแสวงหาโอกาสการนำความรู้ ทักษะ เทคโนโลยีและนวัตกรรมจากภายนอกมาช่วยขับเคลื่อน โดยการใช้ประโยชน์จากโครงการพัฒนาโครงสร้างพื้นฐานด้านคมนาคมขนส่งขนาดใหญ่ที่เชื่อมโยงภาคตะวันออกเฉียงเหนือกับโครงข่ายระบบการคมนาคมขนส่งและพื้นที่ เศรษฐกิจหลักของประเทศ รวมทั้งการใช้ประโยชน์จากการเชื่อมโยงและเชื่อมต่อกับประเทศเพื่อนบ้านในกลุ่ม อนุภูมิภาคลุ่มแม่น้ำโขงที่กำลังมีการเจริญเติบโตอย่างรวดเร็วมาเสริมสร้างกิจกรรมการพัฒนาใหม่ ๆ ให้แก่ภาค เพื่อให้มีอัตราการเติบโตที่สูงเพียงพอต่อการลดความเหลื่อมล้ำกับพื้นที่ส่วนอื่น ๆ ของประเทศได้ ในระยะยาว

**เป้าหมายเชิงยุทธศาสตร์ :**

**พัฒนาอีสานสู่มิติใหม่ให้เป็น “ศูนย์กลางเศรษฐกิจของอนุภูมิภาค ลุ่มแม่น้ำโขง”**

ยุทธศาสตร์ที่ ๑ บริหารจัดการน้ำให้เพียงพอต่อการพัฒนาเศรษฐกิจและคุณภาพ ชีวิตอย่างยั่งยืน

ยุทธศาสตร์ที่ ๒ แก้ปัญหาความยากจนและพัฒนาคุณภาพชีวิตผู้มีรายได้น้อยเพื่อ ลดความเหลื่อมล้ำทางสังคม

ยุทธศาสตร์ที่ ๓ สร้างความเข้มแข็งของฐานเศรษฐกิจภายในควบคู่กับ การแก้ปัญหาทรัพยากรธรรมชาติและสิ่งแวดล้อม

ยุทธศาสตร์ที่ ๔ พัฒนาการท่องเที่ยวเชิงบูรณาการ

ยุทธศาสตร์ที่ ๕ ใช้โอกาสจากการพัฒนาโครงข่ายคมนาคมขนส่งที่เชื่อมโยงพื้นที่ เศรษฐกิจหลักภาคกลางและพื้นที่ ระเบียงเศรษฐกิจภาคตะวันออก (EEC) เพื่อพัฒนาเมือง และพื้นที่เศรษฐกิจ ใหม่ ๆ ของภาค

ยุทธศาสตร์ที่ ๖ พัฒนาความร่วมมือและใช้ประโยชน์จากข้อตกลงกับประเทศ เพื่อนบ้านในการสร้างความเข้มแข็งทาง เศรษฐกิจตามแนวชายแดนและแนวระเบียงเศรษฐกิจ

### **๑.๔ แผนพัฒนากลุ่มจังหวัดภาคตะวันออกเฉียงเหนือ ตอนล่าง ๒**

**(อุบลราชธานี ศรีสะเกษ อำนาจเจริญ ยโสธร) พ.ศ. ๒๕๖๑-๒๕๖๕ ฉบับทบทวน พ.ศ. ๒๕๖๓**

๑. ข้อมูลพื้นฐานกลุ่มจังหวัด กลุ่มจังหวัดภาคตะวันออกเฉียงเหนือตอนล่าง ๒

ตั้งอยู่ในภาคตะวันออกเฉียงเหนือตอนล่าง ของ ประเทศไทย ประกอบด้วยจังหวัด ๔ จังหวัด ได้แก่ จังหวัดอุบลราชธานี จังหวัดศรีสะเกษ จังหวัดอำนาจเจริญ และ จังหวัดยโสธร มีขนาดพื้นที่รวมกันทั้งสิ้น ๓๑,๙๐๗.๗๔ ตร.กม.

หรือ ๑๙,๙๔๒,๓๓๖ไร่คิดเป็นร้อยละ ๑๘.๘๘ ของพื้นที่ ภาคตะวันออกเฉียงเหนือ และร้อยละ ๖.๒ ของพื้นที่ทั่วประเทศ มีอาณาเขตติดต่อกับต่างประเทศระยะทางรวม ๖๐๑ กม. ดังนี้ ๑) จังหวัดอุบลราชธานี มีอาณาเขตติดต่อกับประเทศสาธารณรัฐประชาธิปไตย ประชาชนลาว ระยะทาง ๓๖๑ กม. มีอาณาเขตติดต่อกับประเทศกัมพูชา ระยะทาง ๖๗ กม. ๒) จังหวัดอำนาจเจริญ มีอาณาเขตติดต่อกับประเทศสาธารณรัฐประชาธิปไตย ประชาชนลาว ระยะทาง ๓๘ กม. ๓) จังหวัดศรีสะเกษ มีอาณาเขตติดต่อกับประเทศกัมพูชา ระยะทาง ๑๓๕ กม ๔) จังหวัดยโสธร ไม่มีอาณาเขตติดต่อกับประเทศเพื่อนบ้าน กลุ่มจังหวัดฯ มีระยะทางห่างจากกรุงเทพมหานครโดยทางรถยนต์ ๕๙๒ กม. และทางรถไฟ ๕๗๕ กม. มีอาณาเขตติดต่อกับจังหวัดต่าง ๆ ดังนี้ ทิศเหนือ มีอาณาเขตติดต่อกับจังหวัดมุกดาหาร ทิศตะวันออกเฉียงเหนือ มีอาณาเขตติดต่อกับประเทศสาธารณรัฐประชาธิปไตยประชาชนลาว และประเทศกัมพูชา ทิศตะวันตก มีอาณาเขตติดต่อกับจังหวัดร้อยเอ็ดและสุรินทร์ ทิศใต้ มีอาณาเขตติดต่อกับประเทศกัมพูชา ตารางแสดงรายละเอียดพื้นที่ของกลุ่มจังหวัดภาคตะวันออกเฉียงเหนือตอนล่าง ๒ แยกรายจังหวัดดังนี้

ตารางแสดงรายละเอียดพื้นที่ของกลุ่มจังหวัดภาคตะวันออกเฉียงเหนือตอนล่าง ๒ แยกรายจังหวัดดังนี้

| จังหวัด     | เนื้อที่      |            | ร้อยละ<br>(ของกลุ่มจังหวัด) |
|-------------|---------------|------------|-----------------------------|
|             | ตารางกิโลเมตร | ไร่        |                             |
| อุบลราชธานี | ๑๕,๗๔๔.๘๔๐    | ๙,๘๔๐,๕๒๖  | ๔๙.๓๔                       |
| ศรีสะเกษ    | ๘,๘๓๙.๙๗๖     | ๕,๕๒๔,๙๘๕  | ๒๗.๗๐                       |
| ยโสธร       | ๔,๑๖๑.๖๔๔     | ๒,๖๐๑,๐๔๐  | ๑๓.๐๔                       |
| อำนาจเจริญ  | ๓,๑๖๑.๒๔๘     | ๑,๙๗๕,๗๘๕  | ๙.๙๑                        |
| รวม         | ๓๑,๙๐๗.๗๒๘    | ๑๙,๙๔๒,๓๓๖ | ๑๐๐.๐๐                      |

ที่มา : สำนักงานเศรษฐกิจการเกษตร

## ๒. เป้าหมายการพัฒนาของกลุ่มจังหวัด

วิสัยทัศน์: “อุตสาหกรรมเกษตรแปรรูปและเกษตรอินทรีย์เพิ่มมูลค่าการท่องเที่ยวเชิงคุณภาพ การค้าชายแดนได้มาตรฐานสากล”

เป้าประสงค์รวม

- (๑) พัฒนาอุตสาหกรรมเกษตรแปรรูป และผลิตสินค้าเกษตรตามมาตรฐานเกษตรอินทรีย์เพื่อเพิ่มมูลค่า
- (๒) พัฒนาการท่องเที่ยวโดยยกระดับมูลค่าและคุณค่า เพื่อเพิ่มศักยภาพในการแข่งขัน
- (๓) พัฒนาวិสาหกิจชุมชน สหกรณ์ ผู้ประกอบการ เพื่อเพิ่มมูลค่าการค้าชายแดน
- (๔) ยกระดับคุณภาพชีวิตและความเป็นอยู่ของประชาชน
- (๕) เพิ่มทักษะและความรู้ให้ประชาชน
- (๖) ทรัพยากรธรรมชาติได้รับการอนุรักษ์และฟื้นฟูให้มีสภาพอุดมสมบูรณ์
- (๗) การพัฒนาและเสริมสร้างคนในทุกภาคส่วนให้มีความพร้อมและมีส่วนร่วมในการแก้ไขปัญหาด้านความมั่นคงตัวชี้วัดความสำเร็จตามเป้าหมายการพัฒนาของกลุ่มจังหวัด

- (๑) เพิ่มมูลค่าผลิตภัณฑ์มวลรวมกลุ่มจังหวัด ภาคการเกษตรเพิ่มขึ้นร้อยละ ๓ ต่อปี
- (๒) มีรายได้จากการท่องเที่ยวเพิ่มขึ้นทุกปี เป้าหมาย ๕ ปี รวมร้อยละ ๒๓
- (๓) ร้อยละที่เพิ่มขึ้นของมูลค่าการค้าชายแดน เป้าหมาย ร้อยละ ๓.๕ ต่อปี
- (๔) ร้อยละของประชาชนที่ได้รับการพัฒนาคุณภาพชีวิต เป้าหมาย ร้อยละ ๘๐ ต่อปี
- (๕) ร้อยละของแรงงานที่เข้ารับการพัฒนามีทักษะฝีมือเพิ่มขึ้น ร้อยละ ๖๐ ต่อปี
- (๖) ร้อยละที่เพิ่มขึ้นของการใช้พลังงานทดแทน เป้าหมาย ร้อยละ ๑ ต่อปี
- (๗) ร้อยละของทรัพยากรธรรมชาติที่ได้รับการพัฒนาและอนุรักษ์ฟื้นฟู ป้องกันและมีสภาพคงอยู่อย่างยั่งยืน เป้าหมาย ร้อยละ ๐.๒๐ ต่อปี
- (๘) ร้อยละของจำนวนเหตุการณ์ที่ส่งผลกระทบต่อความมั่นคงลดลง เป้าหมาย ร้อยละ ๐ ต่อปี

### ๓. ยุทธศาสตร์การพัฒนา

กลุ่มจังหวัดภาคตะวันออกเฉียงเหนือตอนล่าง ๒ ได้กำหนดประเด็นยุทธศาสตร์การพัฒนาของกลุ่มจังหวัดไว้ ๔ ประเด็นการพัฒนา ดังนี้

ประเด็นการพัฒนาที่ ๑ การส่งเสริมเกษตรอินทรีย์ การค้าการลงทุนและการท่องเที่ยว  
แผนงาน

๑. การเพิ่มมูลค่าข้าวหอมมะลิ พืชเศรษฐกิจ ปศุสัตว์และประมง ด้วยอุตสาหกรรมเกษตรแปรรูป แปรสภาพ และมาตรฐานสินค้าเกษตรอินทรีย์

๒. สนับสนุนและส่งเสริมศักยภาพผู้ประกอบการเพื่อเชื่อมโยงธุรกิจการค้าการลงทุนสู่สากล

๓. การขยายฐานตลาดการท่องเที่ยวเชิงคุณภาพ

ตัวชี้วัด/ค่าเป้าหมาย

๑. จำนวนแปลงฟาร์มและพื้นที่ผลิตข้าวหอมมะลินิเวศอินทรีย์และสินค้าเกษตรอินทรีย์อื่น ๆ ที่ได้มาตรฐานเพิ่มขึ้น เป้าหมายรวม ๕ ปี ๑,๐๐๐,๐๐๐ ไร่

๒. ร้อยละของจำนวนผลิตภัณฑ์เกษตรแปรรูปที่ได้รับการรับรองมาตรฐานต่อจำนวนผลิตภัณฑ์เกษตรแปรรูป แปรสภาพของกลุ่มจังหวัด ที่ได้รับการตรวจจากหน่วยงานรับรองมาตรฐาน เป้าหมาย ๕ ปี ร้อยละ ๘๐

๓. ร้อยละที่เพิ่มขึ้นของมูลค่าการค้าผลิตภัณฑ์เกษตรแปรรูปและเกษตรอินทรีย์เป้าหมาย ๕ ปี ร้อยละ ๑๐

๔. ร้อยละที่เพิ่มขึ้นของมูลค่าการค้าชายแดน เป้าหมายร้อยละ ๓.๕ ต่อปี

๕. ร้อยละของแรงงานที่เข้ารับการพัฒนามือทักษะฝีมือเพิ่มขึ้น เป้าหมายร้อยละ ๖๐ ต่อปี

๖. ร้อยละที่เพิ่มขึ้นของรายได้ทางการท่องเที่ยว ค่าเป้าหมายรวม ๕ ปี ร้อยละ ๒๓

๗. ร้อยละที่เพิ่มขึ้นของจำนวนนักท่องเที่ยว ค่าเป้าหมายรวม ๕ ปี ร้อยละ ๒๓

ประเด็นการพัฒนาที่ ๒ การพัฒนาทรัพยากรมนุษย์ สร้างโอกาส และความเสมอภาคทางสังคม  
แผนงาน

๑. ส่งเสริมด้านความยุติธรรม

๒. ส่งเสริมพัฒนาคุณภาพชีวิตผู้สูงอายุ ผู้พิการและผู้ด้อยโอกาส

๓. พัฒนาระบบบริการสุขภาพสาธารณสุข

๔. ส่งเสริมพัฒนาคุณภาพชีวิตคนไทยทุกกลุ่มวัย

๕. ส่งเสริมคุณภาพการศึกษา

ตัวชี้วัด/ค่าเป้าหมาย

๑. ประชาชนได้รับบริการและเข้าถึงกระบวนการยุติธรรม ค่าเป้าหมายไม่น้อยกว่าร้อยละ ๘๐ ต่อปี

๒. ผู้สูงอายุ ผู้พิการ ผู้ด้อยโอกาสเข้าถึงบริการภาครัฐ และได้รับการพัฒนาทักษะอาชีพเพื่อสร้างความมั่นคงทางรายได้ และมีคุณภาพชีวิตที่ดี ค่าเป้าหมายไม่น้อยกว่าร้อยละ ๘๐ ต่อปี

๓. อัตราการฆ่าตัวตายลดลง

๔. ผู้พยายามฆ่าตัวตายไม่กลับมาทำร้ายตัวเองซ้ำภายใน ๑ ปี

๕. ร้อยละของเด็กอายุ ๐-๕ ปี มีพัฒนาการสมวัย ค่าเป้าหมายร้อยละ ๘๕ ต่อปี

๖. ร้อยละของผู้เข้าร่วมโครงการสามารถรับรู้และเข้าใจศักยภาพของตนเองและสามารถตั้งเป้าหมายในชีวิตของตนเองได้

๗. เด็กไทยมีระดับสติปัญญาเฉลี่ย (IQ) ไม่ต่ำกว่า ๑๐๐ (โดยการวัดนักเรียนที่กำลังศึกษาอยู่ชั้น ป.๑ ในปีงบประมาณ ๒๕๖๔)

๘. เยาวชนไทยได้รับการศึกษาที่มีคุณภาพเพิ่มขึ้น ร้อยละ ๕ ต่อปี

ประเด็นการพัฒนาที่ ๓ การสร้างการเติบโตบนคุณภาพชีวิตที่เป็นมิตรต่อสิ่งแวดล้อม

## แผนงาน

๑. พัฒนาและอนุรักษ์พื้นที่แหล่งน้ำ พื้นที่ป่า และพื้นที่สีเขียว

๒. การพัฒนาการใช้พลังงานทดแทนกลุ่มจังหวัด

๓. การจัดการขยะในพื้นที่

๔. การผลิตทางการเกษตรที่เป็นมิตรต่อสิ่งแวดล้อม

ตัวชี้วัด/ค่าเป้าหมาย

๑. สัดส่วนประชากรที่เข้าถึงแหล่งน้ำเพิ่มขึ้น เป้าหมาย ร้อยละ ๒๕ ต่อปี

๒. สัดส่วนเกษตรกรที่ทำการเกษตรบริเวณที่พัฒนาและพื้นที่แหล่งน้ำเพิ่มขึ้น เป้าหมายร้อยละ ๒๕ ต่อปี

๓. ส่งเสริมการปลูกไม้เศรษฐกิจและไม้มีค่าเพื่อเพิ่มพื้นที่สีเขียว เป้าหมายร้อยละ ๐.๒๐/ของพื้นที่กลุ่มจังหวัดฯต่อปี

๔. ร้อยละที่เพิ่มขึ้นของการใช้พลังงานทดแทน เป้าหมาย ร้อยละ ๑ ต่อปี

๕. ร้อยละของปริมาณขยะที่นำกลับมาใช้ประโยชน์ เป้าหมาย ร้อยละ ๑๐ ต่อปี

๖. ร้อยละที่เพิ่มขึ้นของพื้นที่การผลิตทางการเกษตรที่เป็นมิตรกับสิ่งแวดล้อม เป้าหมาย ร้อยละ ๒๕ ต่อปี

ประเด็นการพัฒนาที่ ๔ การเสริมสร้างความมั่นคง

## แผนงาน

๑. สังคมมีความมั่นคงด้านความปลอดภัยในชีวิตและทรัพย์สิน

๒. ความสัมพันธ์ที่ดีกับประเทศเพื่อนบ้าน และสถานการณ์ตามแนวชายแดนมีความสงบเรียบร้อย

๓. สังคมปลอดภัยาสพัตติ

๔. แรงงานต่างด้าวตามแนวชายแดนได้รับการบริหารจัดการที่เป็นธรรมและถูกต้อง

ตัวชี้วัด/ค่าเป้าหมาย

๑. จำนวนคดีด้านความปลอดภัยในชีวิตและทรัพย์สินลดลง ร้อยละ ๕ ต่อปี

๒. จำนวนเหตุการณ์ (สังคม ความมั่นคง และสิ่งแวดล้อม) ที่อาจส่งผลกระทบต่อความสัมพันธ์เพื่อนบ้าน จำนวน ๐ ครั้ง หรือไม่เกิดขึ้นเลยต่อปี

๓. จำนวนหมู่บ้านชุมชนเข้มแข็งปลอดภัยาสพัตติเพิ่มขึ้น จำนวน ๑๕ ชุมชนภายในปี ๒๕๖๕

๔. ระดับความสำเร็จในการจัดประชุมหารือเสริมสร้างความร่วมมือด้านแรงงานระหว่างราชอาณาจักรไทย - สาธารณรัฐประชาธิปไตยประชาชนลาว - ราชอาณาจักรกัมพูชา จำนวน ๓ ครั้ง

## แนวทางการพัฒนา

ประเด็นการพัฒนาที่ ๑ การส่งเสริมเกษตรอินทรีย์ การค้า การลงทุน และการท่องเที่ยว

กลยุทธ์

๑. ผลิตข้าวหอมมะลิ พืชเศรษฐกิจ ปศุสัตว์ และประมงของกลุ่มจังหวัดฯให้ได้ปริมาณ และมาตรฐานเกษตรอินทรีย์

๒. แปรรูปและแปรรูปสินค้าเกษตร และสร้างนวัตกรรมผลิตภัณฑ์เกษตรแปรรูปในระดับอุตสาหกรรม

๓. ผลักดันกิจกรรมทางการตลาดของสินค้าเกษตรแปรรูปและเกษตรอินทรีย์

๔. การพัฒนาศักยภาพผู้ประกอบการและการสร้างเครือข่ายด้านการค้า การลงทุนทั้งในและต่างประเทศ

๕. การพัฒนาโครงสร้างพื้นฐานด้านเครือข่ายการคมนาคมขนส่งและระบบโลจิสติกส์

๖. การสร้างกลไกและพัฒนาเครือข่ายความร่วมมือและบูรณาการการทำงานร่วมกันระหว่างภาครัฐและเอกชน กับประเทศเพื่อนบ้าน

๗. พัฒนาแหล่งท่องเที่ยวเชื่อมโยงประเทศเพื่อนบ้าน กิจกรรมการท่องเที่ยวรูปแบบใหม่ และผลิตภัณฑ์ชุมชนให้มีความหลากหลาย

๘. พัฒนาระบบโครงสร้างพื้นฐานและสิ่งอำนวยความสะดวกของแหล่งท่องเที่ยวที่ได้มาตรฐาน

๙. บูรณาการพัฒนาการบริหารจัดการการท่องเที่ยวอย่างมีส่วนร่วม

๑๐. พัฒนาการประชาสัมพันธ์และการตลาดเชิงรุกกลุ่มนักท่องเที่ยวคุณภาพ

ประเด็นการพัฒนาที่ ๒ การพัฒนาทรัพยากรมนุษย์ สร้างโอกาส และความเสมอภาคทางสังคม  
กลยุทธ์

๑. การส่งเสริมและพัฒนาคุณภาพชีวิตผู้สูงอายุ ผู้พิการ ผู้ด้อยโอกาส

๒. การพัฒนาคุณภาพชีวิต สุขภาวะ การศึกษา และความเป็นอยู่ที่ดี

๓. การยกระดับศักยภาพแรงงานและพัฒนาอาชีพ

๔. การส่งเสริมด้านความยุติธรรมแก่ประชาชน

ประเด็นการพัฒนาที่ ๓ การสร้างการเติบโตบนคุณภาพชีวิตที่เป็นมิตรต่อสิ่งแวดล้อม

กลยุทธ์

๑. ส่งเสริมกิจกรรมการพัฒนาและอนุรักษ์ฟื้นฟูแหล่งน้ำ ฟื้นฟูปลูกต้นไม้ในพื้นที่เป้าหมาย

๒. ส่งเสริมการใช้พลังงานทดแทนในพื้นที่ เพื่อลดค่าใช้จ่ายและสร้างมูลค่าเศรษฐกิจในด้านต่าง ๆ

๓. ส่งเสริมการบริหารจัดการขยะมูลฝอย ของเสียในพื้นที่และการนำไปใช้ให้เกิดประโยชน์

๔. ส่งเสริมการผลิตทางการเกษตรที่เป็นมิตรกับสิ่งแวดล้อมในลักษณะเกษตรกรรมยั่งยืน

ประเด็นการพัฒนาที่ ๔ การเสริมสร้างความมั่นคง

กลยุทธ์

๑. ส่งเสริมการดูแลความปลอดภัยในพื้นที่

๒. กระชับความสัมพันธ์กับประเทศเพื่อนบ้าน และการสอดส่องดูแลความเรียบร้อยตามพื้นที่ชายแดน

๓. บูรณาการป้องกัน ปราบปราม และบำบัดปัญหาอาชญากรรม

๔. เพิ่มประสิทธิภาพในการแก้ปัญหาแรงงานต่างด้าวเชิงบูรณาการ

## ๑.๕ แผนพัฒนาจังหวัด พ.ศ. ๒๕๖๑ - ๒๕๖๕

### (ฉบับทบทวนปี พ.ศ.๒๕๖๔) จังหวัดศรีสะเกษ

วิสัยทัศน์ “ดินแดนเกษตรปลอดภัย การค้าและการท่องเที่ยวครบวงจร”

พันธกิจ

๑. ส่งเสริมการผลิตสินค้าเกษตร และการแปรรูปสินค้าการเกษตรด้วยเทคโนโลยีและนวัตกรรม

๒. ส่งเสริมการค้าการลงทุนโดยการสร้างโอกาส และสนับสนุนให้เกิดการพัฒนาการท่องเที่ยวที่ ครบวงจร และส่งเสริมเมืองกีฬา (sport city)

๓. ยกระดับโครงสร้างพื้นฐานทางสังคม พัฒนาคนให้มีคุณภาพ ส่งเสริมประเพณีและภูมิปัญญาท้องถิ่น

๔. สร้างความสมดุล ความหลากหลาย และความมั่นคงของฐานทรัพยากรธรรมชาติและสิ่งแวดล้อม และพลังงานทางเลือก

๕. เสริมสร้างความมั่นคงตามแนวชายแดน และความสงบเรียบร้อยของบ้านเมือง และลดความเหลื่อมล้ำทางสังคม ทั้งนี้ โดยการบริหารจัดการภาครัฐโดยยึดหลักธรรมาภิบาล

เป้าประสงค์

เพื่อสร้างความเข้มแข็งและยั่งยืนทางด้านเศรษฐกิจให้สามารถแข่งขันได้ ควบคู่ไปกับการพัฒนาด้านสังคม ความเป็นอยู่ของประชาชน และการรักษาทรัพยากรธรรมชาติสิ่งแวดล้อมให้น่าอยู่

ตัวชี้วัดความสำเร็จตามเป้าหมายการพัฒนา

ร้อยละที่เพิ่มขึ้นของ GPP จังหวัด เฉลี่ย ๕ ปีย้อนหลัง เป้าหมาย ร้อยละ ๒

### ประเด็นการพัฒนาจังหวัดศรีสะเกษ

ประเด็นการพัฒนาที่ ๑ ยกระดับการผลิตสินค้าเกษตรสู่มาตรฐานอย่างครบวงจร

ประเด็นการพัฒนาที่ ๒ ส่งเสริมขีดความสามารถด้านการท่องเที่ยวและกีฬาสู่ความเป็นเลิศ

ประเด็นการพัฒนาที่ ๓ พัฒนาเมืองน่าอยู่ สู่คุณภาพชีวิตประชาชนในทุกมิติ

ประเด็นการพัฒนาที่ ๔ อนุรักษ์ ฟื้นฟู และพัฒนาจัดการทรัพยากรธรรมชาติอย่างยั่งยืน

ประเด็นการพัฒนาที่ ๕ เสริมสร้างความมั่นคงและการค้าชายแดนเชื่อมโยงอาเซียน

วัตถุประสงค์การพัฒนาของจังหวัด

๑. พัฒนาสินค้าเกษตร และการแปรรูปสินค้าทางการเกษตรของจังหวัด (การปศุสัตว์, การประมง, เกษตรอุตสาหกรรม, พืชเศรษฐกิจ และผลไม้) ให้มีคุณภาพ มีความปลอดภัยและได้มาตรฐาน มุ่งสู่การเป็นตลาดสินค้าเกษตรอินทรีย์ สามารถแข่งขันได้ รวมทั้งสามารถลดต้นทุนภาคการเกษตรให้กับเกษตรกร

๒. ส่งเสริมขีดความสามารถด้านการท่องเที่ยวให้ครบวงจร รวมทั้งพัฒนาระบบโครงสร้างและบุคลากรด้านกีฬาเพื่อมุ่งสู่ความเป็นเลิศทางด้านกีฬา

๓. พัฒนาโครงสร้างพื้นฐานทางสังคม เสริมสร้างสังคมสุขภาวะ พัฒนาคนให้มีคุณภาพ ส่งเสริมกีฬาสู่ความเป็นเลิศ ปลูกฝังการอนุรักษ์ ศิลปวัฒนธรรม วิถีชุมชน อัตลักษณ์ เชื่อมโยงกับขนบธรรมเนียมวัฒนธรรม ประเพณี

๔. เสริมสร้างความสมดุล ความหลากหลาย และความมั่นคงของฐานทรัพยากรธรรมชาติและคุณภาพสิ่งแวดล้อม และพลังงานทางเลือก

๕. เสริมสร้างความมั่นคงตามแนวชายแดน ความเป็นระเบียบ ความสงบเรียบร้อยของบ้านเมือง และลดความเหลื่อมล้ำทางสังคม

ประเด็นการพัฒนาที่ ๑ ยกระดับการผลิตสินค้าเกษตรสู่มาตรฐานอย่างครบวงจร

วัตถุประสงค์

๑. ภาคการเกษตรมีการเติบโตสูงขึ้น และมีการพัฒนาผลิตภาพ และคุณภาพสินค้าเกษตรเพื่อมุ่งสู่เกษตรปลอดภัย อินทรีย์ และการแปรรูปที่มีมูลค่าสูง

๒. มีการพัฒนาโครงสร้างพื้นฐานและสิ่งอำนวยความสะดวกรองรับการเติบโตทางเศรษฐกิจ แนวทางการพัฒนา

๑. ส่งเสริมการผลิตสินค้าภาคการเกษตรที่ได้มาตรฐาน และมีการแปรรูปสินค้าที่มีคุณภาพ

๒. พัฒนาระบบบริหารจัดการน้ำที่มีประสิทธิภาพและระบบชลประทานที่ครอบคลุมทั่วถึง

๓. พัฒนาโครงสร้างพื้นฐานรองรับการยกระดับภาคการเกษตร

๔. พัฒนาการตลาด ส่งเสริมการค้า และการส่งออกสินค้าเกษตรเป้าหมาย

ประเด็นการพัฒนาที่ ๒ ส่งเสริมขีดความสามารถด้านการท่องเที่ยวและกีฬาสู่ความเป็นเลิศ

วัตถุประสงค์

๑. การท่องเที่ยวของจังหวัดเติบโตขึ้น

๒. การค้าและสินค้าชุมชนมีการขยายตัวเพิ่มสูงขึ้น

๓. มีการพัฒนาโครงสร้างพื้นฐานและสิ่งอำนวยความสะดวกรองรับการเติบโตทางการท่องเที่ยว

แนวทางการพัฒนา

๑. ส่งเสริมการพัฒนาแหล่งการจัดการข้อมูล และการจัดการท่องเที่ยวและบริการที่ครบวงจร

๒. ส่งเสริมพัฒนาบุคลากรภาคการท่องเที่ยว

๓. พัฒนาสินค้าและชุมชน OTOP ที่เชื่อมโยงกับภาคการท่องเที่ยว

๔. พัฒนาการตลาด กิจกรรมส่งเสริมการท่องเที่ยว

๕. พัฒนาโครงสร้างพื้นฐานที่เกี่ยวข้องรองรับการเติบโตด้านการท่องเที่ยว

๖. พัฒนากีฬาเพื่อมุ่งสู่ความเป็นเลิศ

ประเด็นการพัฒนาที่ ๓ พัฒนาเมืองน่าอยู่ สู่คุณภาพชีวิตประชาชนในทุกมิติ

วัตถุประสงค์

๑. เพื่อยกระดับคุณภาพชีวิตของประชาชน สร้างชุมชนให้น่าอยู่

๒. ลดความเหลื่อมล้ำในสังคม

๓. มีการอนุรักษ์ และสืบสานวัฒนธรรมและประเพณีของจังหวัด

แนวทางการพัฒนา

๑. พัฒนาคุณภาพชีวิต ระบบสาธารณสุขป้โรค ป้จจัยพื้นฐานทางสังคม และระบบบริการสุขภาพให้มีมาตรฐานให้ครอบคลุมคนทุกช่วงวัย

๒. สร้างรายได้ ลดรายจ่าย และสร้างโอกาสให้กับคนยากจนในพื้นที่

๓. เพิ่มโอกาสทางการศึกษาอย่างทั่วถึงและยกระดับการศึกษาให้มีคุณภาพ

๔. ส่งเสริมการเรียนรู้ อนุรักษ์วัฒนธรรม ประเพณี และทำนุบำรุงศาสนา

๕. สนับสนุนการน้อมนำหลักปรัชญาของเศรษฐกิจพอเพียงไปใช้ในการดำรงชีวิต

ประเด็นการพัฒนาที่ ๔ อนุรักษ์ ฟื้นฟู และพัฒนาจัดการทรัพยากรธรรมชาติอย่างยั่งยืน  
วัตถุประสงค์

๑. มีการอนุรักษ์ และฟื้นฟูทรัพยากรธรรมชาติในพื้นที่เพิ่มขึ้น

๒. มีการบริหารจัดการสิ่งแวดล้อม สิ่งปฏิภูมในพื้นที่อย่างได้มาตรฐาน

๓. เพิ่มสัดส่วนการใช้พลังงานทดแทนที่เป็นมิตรต่อสิ่งแวดล้อม

๔. ประชาชนได้รับการป้องกันและบรรเทาจากสาธารณภัย

แนวทางการพัฒนา

๑. สนับสนุน ฟื้นฟู อนุรักษ์ทรัพยากรธรรมชาติและสิ่งแวดล้อม และพื้นที่ป่าด้วยการมีส่วนร่วมจากทุกภาคส่วน

๒. พัฒนาระบบบริหารจัดการสิ่งแวดล้อม สิ่งปฏิภูมในพื้นที่ ร่วมกับการป้องกันและควบคุมการสร้างมลพิษต่อสิ่งแวดล้อมโดยบังคับใช้กฎหมายอย่างจริงจัง

๓. สนับสนุนการใช้พลังงานทดแทนที่เป็นมิตรต่อสิ่งแวดล้อม

๔. เพิ่มประสิทธิภาพการติดตาม ป้องกัน และบรรเทาสาธารณภัยอย่างเป็นระบบ

ประเด็นการพัฒนาที่ ๕ เสริมสร้างความมั่นคงและการค้าชายแดนเชื่อมโยงอาเซียน

วัตถุประสงค์

๑. ส่งเสริมและประสานความร่วมมือในระดับพื้นที่ชายแดนเพื่อลดความขัดแย้ง

๒. ส่งเสริมการค้าและการลงทุนบริเวณด่านชายแดน

๓. บูรณาการทุกภาคส่วนเพื่อลดปัญหาชายแดน

๔. มีการป้องกันและปราบปรามอย่างเป็นระบบในพื้นที่

๕. ประชาชนในจังหวัดมีความมั่นคงปลอดภัยในชีวิตและทรัพย์สิน

๖. มีการสร้างความสัมพันธ์ที่ดีกับประเทศเพื่อนบ้าน

แนวทางการพัฒนา

๑. สนับสนุนกิจกรรมเพื่อเสริมความมั่นคงและความสามัคคีของพื้นที่ชายแดน

๒. จัดกิจกรรมส่งเสริมการค้า/การลงทุน ทั้งในและต่างประเทศ เพื่อสร้างมูลค่าสินค้า

๓. เสริมสร้างความสงบเรียบร้อยและความปลอดภัยในชีวิตและทรัพย์สิน และแก้ไขปัญหาเสพติด อาชญากรรม การค้ามนุษย์ และแรงงานผิดกฎหมาย

## ๑.๖ ยุทธศาสตร์การพัฒนาขององค์กรปกครองส่วนท้องถิ่นในเขตจังหวัด

(พ.ศ. ๒๕๖๖ - ๒๕๗๐)

วิสัยทัศน์: ศรีสะเกษเมืองน่าอยู่ สู่เมืองท่องเที่ยวและกีฬา สร้างคุณค่าด้วย เกษตรปลอดภัย ใส่ใจทรัพยากรธรรมชาติและสิ่งแวดล้อม

พันธกิจ :

๑. สร้างเสริมคุณภาพชีวิตประชาชนในทุกมิติ
๒. พัฒนา ส่งเสริมขีดความสามารถด้านการท่องเที่ยวและการกีฬาครบวงจร
๓. ยกระดับผลผลิตสินค้าการเกษตรปลอดภัย
๔. พัฒนา ส่งเสริม อนุรักษ์ และฟื้นฟูทรัพยากรธรรมชาติและสิ่งแวดล้อม อย่างยั่งยืน
๕. พัฒนาและยกระดับโครงสร้างพื้นฐานให้เชื่อมโยงกับการพัฒนาทุกมิติ

เป้าประสงค์ :

ประชาชนมีคุณภาพชีวิตดี เศรษฐกิจ และสังคมเข้มแข็ง ทรัพยากรธรรมชาติและสิ่งแวดล้อมยั่งยืน

ยุทธศาสตร์การพัฒนา :

๑. ยกระดับคุณภาพชีวิตให้เป็นสังคมที่น่าอยู่
๒. พัฒนา ส่งเสริมการท่องเที่ยวและกีฬาครบวงจร
๓. ยกระดับคุณภาพสินค้าการเกษตรให้เป็นเกษตรปลอดภัย
๔. พัฒนา ส่งเสริม อนุรักษ์ และฟื้นฟูทรัพยากรธรรมชาติและสิ่งแวดล้อมอย่างยั่งยืน
๕. พัฒนาและยกระดับโครงสร้างพื้นฐานให้เชื่อมโยงกับการพัฒนาทุกมิติ

วัตถุประสงค์

๑. พัฒนาคนให้มีคุณภาพชีวิตที่ดี มีภูมิคุ้มกันทางสังคมที่เข้มแข็ง พึ่งพาตนเองได้ ตามหลักปรัชญาเศรษฐกิจพอเพียง
๒. พัฒนา ส่งเสริมขีดความสามารถของท้องถิ่น ด้านการท่องเที่ยวและกีฬาครบวงจร
๓. พัฒนา ส่งเสริม สินค้าเกษตรที่มีคุณภาพและปลอดภัย ด้วยเทคโนโลยีที่เหมาะสม

๔. พัฒนา ส่งเสริม อนุรักษ์ และฟื้นฟูทรัพยากรธรรมชาติและสิ่งแวดล้อมและพลังงานทางเลือก

๕. พัฒนาและยกระดับโครงสร้างพื้นฐานในท้องถิ่นให้เชื่อมโยงต่อการพัฒนาทุกมิติ

แนวทางการพัฒนา

ยุทธศาสตร์ที่ ๑ ยกระดับคุณภาพชีวิตให้เป็นสังคมที่น่าอยู่

แนวทางการพัฒนา

๑. เพิ่มโอกาสทางการศึกษา และยกระดับการศึกษาให้มีคุณภาพ
๒. ส่งเสริมสุขภาวะ
๓. อนุรักษ์และฟื้นฟู ศิลปวัฒนธรรม ประเพณีและภูมิปัญญาท้องถิ่น
๔. สนับสนุนการน้อมนำหลักปรัชญาเศรษฐกิจพอเพียงไปใช้ในการดำรงชีวิต

ยุทธศาสตร์ที่ ๒ พัฒนา ส่งเสริมการท่องเที่ยวและกีฬาครบวงจร

แนวทางการพัฒนา

๑. ส่งเสริมและสนับสนุนการกีฬาในท้องถิ่น
๒. พัฒนา และส่งเสริมการท่องเที่ยวของชุมชน
๓. พัฒนาสินค้า OTOP /สินค้าประจำถิ่น ที่เชื่อมโยงกับภาคการท่องเที่ยว

ยุทธศาสตร์ที่ ๓ ยกระดับคุณภาพสินค้าการเกษตรให้เป็นเกษตรปลอดภัย

แนวทางการพัฒนา

๑. พัฒนาสินค้าเกษตรให้มีคุณภาพและปลอดภัย ด้วยเทคโนโลยีที่เหมาะสม

๒. เพิ่มช่องทางในการจำหน่ายผลผลิตทางการเกษตรให้หลากหลาย

๓. ส่งเสริมให้มีการจัดตั้งกลุ่มวิสาหกิจชุมชน

ยุทธศาสตร์ที่ ๔ พัฒนา ส่งเสริม อนุรักษ์ และฟื้นฟูทรัพยากรธรรมชาติและสิ่งแวดล้อมอย่างยั่งยืน  
แนวทางการพัฒนา

๑. พัฒนา ส่งเสริม อนุรักษ์ และฟื้นฟูทรัพยากรธรรมชาติ ด้วยการมีส่วนร่วมจากทุกภาคส่วน

๒. พัฒนา ส่งเสริม อนุรักษ์ และฟื้นฟูการจัดการสิ่งแวดล้อม ด้วยการมีส่วนร่วมจากทุกภาคส่วน

๓. ส่งเสริม การใช้พลังงานทดแทน ที่เป็นมิตรต่อสิ่งแวดล้อม

๔. ส่งเสริมการเพิ่มพื้นที่สีเขียว

ยุทธศาสตร์ที่ ๕ พัฒนาและยกระดับโครงสร้างพื้นฐานให้เชื่อมโยงกับการพัฒนาทุกมิติ

แนวทางการพัฒนา

๑. พัฒนาเส้นทางคมนาคม

๒. พัฒนาแหล่งน้ำ

๓. พัฒนาระบบสาธารณูปโภค

## ๑.๗ ยุทธศาสตร์การพัฒนาของเทศบาลตำบลโคกจาน

(พ.ศ. ๒๕๖๖ – ๒๕๗๐)

### วิสัยทัศน์

วิสัยทัศน์เทศบาลตำบลโคกจาน

“โคกจานตำบลน่าอยู่ พัฒนาบ้านพัฒนาคน พัฒนาชุมชนให้เป็นตลาด พัฒนาธรรมชาติให้เป็นแหล่งท่องเที่ยว พัฒนาเศรษฐกิจชุมชนด้วยวิถีเกษตรอินทรีย์ สืบสานประเพณีวัฒนธรรม บนพื้นฐานการมีส่วนร่วมของชุมชน”

### พันธกิจ (MISSION)

๑. ส่งเสริมและพัฒนาตำบลให้เป็นชุมชนที่น่าอยู่บนพื้นฐานการมีส่วนร่วมของชุมชน

๒. ส่งเสริมและพัฒนาเศรษฐกิจภายในชุมชนเพื่อสร้างรายได้ลดรายจ่าย

๓. ยกระดับผลผลิตสินค้าการเกษตรปลอดภัย

๔. พัฒนา ส่งเสริม อนุรักษ์ และฟื้นฟูทรัพยากรธรรมชาติและสิ่งแวดล้อม อย่างยั่งยืน

๕. ส่งเสริมและอนุรักษ์ประเพณีวัฒนธรรมของตำบลให้มีความยั่งยืน

### เป้าประสงค์ :

ยกระดับคุณภาพชีวิตของประชาชน เศรษฐกิจขยายตัว ทรัพยากรธรรมชาติและสิ่งแวดล้อมยั่งยืน  
สืบทอดและอนุรักษ์ประเพณีวัฒนธรรม

### ยุทธศาสตร์การพัฒนา

๑ การพัฒนาด้านโครงสร้างพื้นฐาน

๒ การพัฒนาด้านเศรษฐกิจ

๓ การพัฒนาด้านคนและสังคม

๔ การพัฒนาด้านทรัพยากรธรรมชาติและสิ่งแวดล้อม

๕ การพัฒนาด้านความมั่นคงและความสงบ

๖ การพัฒนาการเมือง การปกครองและการบริหารจัดการที่ดี

ยุทธศาสตร์ที่ ๑ การพัฒนาด้านโครงสร้างพื้นฐาน

## **แนวทางการพัฒนา**

๑. พัฒนาโครงสร้างพื้นฐาน ถนน ทางเท้า การระบายน้ำและระบบสาธารณสุข ให้ได้มาตรฐานและเพียงพอต่อความต้องการของประชาชน

๒. ปรับปรุง พัฒนาขยายเขตไฟฟ้าสาธารณะและไฟฟ้าเพื่อการเกษตร

๓. ก่อสร้าง ปรับปรุง พัฒนาแหล่งน้ำภายในพื้นที่เพื่อใช้ในการเกษตรและบรรเทาปัญหาภัยแล้ง

## **ยุทธศาสตร์ที่ ๒ การพัฒนาด้านเศรษฐกิจ**

### **แนวทางการพัฒนา**

๑. ส่งเสริมและพัฒนาอาชีพแก่ประชาชนในการสร้างรายได้และลดรายจ่ายเพื่อแก้ไขปัญหาความยากจน

๒. ส่งเสริมการเกษตรแบบครบวงจรตามแนวปรัชญาเศรษฐกิจพอเพียง

๓. ส่งเสริมการผลิตสินค้าชุมชน ช่องทางการตลาด และส่งเสริมตลาดชุมชน

๔. ส่งเสริมการท่องเที่ยวเชิงเกษตรและเชิงวัฒนธรรมเพื่อกระตุ้นเศรษฐกิจของชุมชน

## **ยุทธศาสตร์ที่ ๓ การพัฒนาด้านคนและสังคม**

### **แนวทางการพัฒนา**

๑. ส่งเสริมสุขภาพและพัฒนาคุณภาพชีวิตของประชาชน

๒. ส่งเสริมการจัดการศึกษาทั้งระบบเชิงบูรณาการ

๓. ส่งเสริมศิลปวัฒนธรรม ประเพณี ศาสนาและภูมิปัญญาท้องถิ่น

๔. ส่งเสริมกีฬาและนันทนาการ

๕. ส่งเสริมด้านสวัสดิการและสังคมสงเคราะห์

๖. ส่งเสริมการสร้างความเข้มแข็งของชุมชน

## **ยุทธศาสตร์ที่ ๔ การพัฒนาด้านทรัพยากรธรรมชาติและสิ่งแวดล้อม**

### **แนวทางการพัฒนา**

๑. พัฒนา ส่งเสริม อนุรักษ์ และฟื้นฟูทรัพยากรธรรมชาติ ด้วยการมีส่วนร่วมจากทุกภาคส่วน

๒. บริหารจัดการสิ่งแวดล้อม ชยะมูลฝอย อย่างครบวงจรภายในชุมชน

๓. ปรับปรุงภูมิทัศน์แหล่งน้ำและสภาพแวดล้อมของชุมชนให้เกิดความสวยงามเพื่อความระเบียบเรียบร้อย

## **ยุทธศาสตร์ที่ ๕ การพัฒนาด้านความมั่นคงและความสงบ**

### **แนวทางการพัฒนา**

๑. ส่งเสริมการรักษาความสงบเรียบร้อยและความปลอดภัยในชีวิตและทรัพย์สิน

๒. ส่งเสริมการป้องกันและแก้ไขปัญหาเสพติดในพื้นที่

๓. พัฒนาการป้องกันและบรรเทาสาธารณภัย

## **ยุทธศาสตร์ที่ ๖ การพัฒนาการเมือง การปกครองและการบริหารจัดการที่ดี**

### **แนวทางการพัฒนา**

๑. ส่งเสริมการเมืองการปกครองและการมีส่วนร่วมของประชาชนโดยยึดหลักหลักธรรมาภิบาล

๒. ส่งเสริมและพัฒนาบุคลากรของหน่วยงานเพื่อการให้บริการที่ดี

๓. ส่งเสริมการประชาสัมพันธ์และเผยแพร่ข้อมูลข่าวสารของหน่วยงาน

## **๒.๗ จุดยืนทางยุทธศาสตร์**

๑) การพัฒนาชุมชนให้น่าอยู่มีความเข้มแข็ง โดยได้รับบริการสาธารณะด้านโครงสร้างพื้นฐานที่จำเป็นเพื่อรองรับการขยายตัวของชุมชนและเศรษฐกิจ

๒) การพัฒนาระบบการศึกษาและส่งเสริมศิลปวัฒนธรรมท้องถิ่น

- ๓) ส่งเสริมและพัฒนาศักยภาพคนและความเข้มแข็งของชุมชนในการพึ่งตนเอง
- ๔) การกำจัดขยะมูลฝอย สิ่งปฏิกูลและมลภาวะสิ่งแวดล้อมที่มีอย่างยั่งยืน
- ๕) การพัฒนาระบบการบริหารจัดการภาครัฐที่ดีและมีส่วนร่วมจากทุกภาคส่วน

**แผนงาน**

- ๑) แผนงานบริหารงานทั่วไป
- ๒) แผนงานการรักษาความสงบภายใน
- ๓) แผนงานการศึกษา
- ๔) แผนงานสาธารณสุข
- ๕) แผนงานสังคมสงเคราะห์
- ๖) แผนงานเคหะและชุมชน
- ๗) แผนงานสร้างความเข้มแข็งของชุมชน
- ๘) แผนงานการศาสนาและวัฒนธรรมและนันทนาการ
- ๙) แผนงานการเกษตร
- ๑๐) แผนงานการพาณิชย์
- ๑๑) แผนงานงบกลาง

**๓.การวิเคราะห์เพื่อการพัฒนาท้องถิ่น**

**๓.๑ การวิเคราะห์กรอบการจัดทำยุทธศาสตร์ขององค์กรปกครองส่วนท้องถิ่น**

(ใช้การวิเคราะห์ SWOT Analysis/Demand (Demand Analysis)/Global Demand) และTrend ปัจจัยและสถานการณ์การเปลี่ยนแปลงที่มีผลต่อการพัฒนาท้องถิ่น

ผลการวิเคราะห์ศักยภาพเพื่อประเมินสถานการณ์การพัฒนาในปัจจุบันและโอกาสการพัฒนาในอนาคตของเทศบาลตำบลโคกจาน ด้วยเทคนิค SWOT Analysis (จุดแข็ง จุดอ่อน โอกาสและอุปสรรค) มีดังนี้

**วิเคราะห์ปัจจัยภายในองค์กร**

| จุดแข็ง (Strength)  | จุดอ่อน (Weakness)   |
|---|--|
| <p><u>๑. ด้านการบริหาร</u></p> <p>๑.๑ มีโครงสร้างการแบ่งส่วนราชการชัดเจนครอบคลุมอำนาจหน้าที่ตามภารกิจ</p> <p>๑.๒ มีการแบ่งงาน/มอบหมายงานอย่างชัดเจน</p> <p>๑.๓ ผู้บริหารท้องถิ่นสามารถกำหนดนโยบายได้ภายใต้กรอบของกฎหมาย</p> <p>๑.๔ มีการมอบอำนาจการบริหารงานตามลำดับชั้น</p> <p>๑.๕ มีการกำกับดูแลจากส่วนกลาง และส่วนภูมิภาค</p> <p>๑.๖ มีการวัสดุอุปกรณ์เครื่องมือเครื่องใช้ในการปฏิบัติงานอย่างเพียงพอและทันสมัย</p> <p><u>๒. ด้านระเบียบ/กฎหมาย/อำนาจหน้าที่</u></p> <p>๒.๑ พระราชบัญญัติกำหนดแผนและขั้นตอนการกระจายอำนาจฯ เอื้อต่อการบริหารงานขององค์กรปกครองส่วนท้องถิ่น ทำให้ อบต.มีอำนาจในการบริหารจัดการงานได้ทั่วถึงและรวดเร็ว</p> <p>๒.๒ มีขอบเขต อำนาจหน้าที่รับผิดชอบไม่เต็มพื้นที่</p> <p>๒.๓ การถ่ายโอนภารกิจมีแนวโน้มเพิ่มขึ้นมากตามแผนการกระจายอำนาจฯ</p> | <p><u>๑. ด้านการบริหาร</u></p> <p>๑.๑ ขาดการวางผังเมืองที่ดี เพื่อรองรับการพัฒนาในอนาคต พื้นที่บางส่วนยังอยู่ในความดูแลของ พรบ.จัดรูปที่ดิน ทำให้ เทศบาล.ไม่มีอำนาจที่จะออกเทศบัญญัติมาบังคับใช้ได้เต็มพื้นที่ บางส่วนอยู่นอกเขตควบคุมอาคารและเขตผังเมือง การก่อสร้างอาคารต่าง ๆ จึงไม่มีการควบคุม</p> <p><u>๒. ด้านระเบียบ/กฎหมาย/อำนาจหน้าที่</u></p> <p>๒.๑ อำนาจหน้าที่ตามแผนการกระจายอำนาจฯ บางภารกิจขาดความชัดเจน</p> <p>๒.๒ การถ่ายโอนภารกิจขาดการกำกับดูแลจากหน่วยงานจากต้นสังกัด ถ่ายโอนภารกิจแต่ไม่ถ่ายโอนงบประมาณ</p> <p>๒.๓ ระเบียบยังขาดความชัดเจน มักถูก สตง.ทักท้วงอยู่เสมอ</p> <p>๒.๕ การให้ความอิสระของเทศบาล ยังไม่เต็มที่ ยังต้องอยู่ภายใต้การกำกับควบคุมดูแลจากส่วนภูมิภาค</p> |

|  |   |
|--|---|
| ๒.๔ การปรับเปลี่ยนรูปแบบการบริหารขององค์กร<br>ปกครองส่วนท้องถิ่นเป็นรูปแบบพิเศษ/เต็มรูปแบบ | ๒.๖ กฎหมายบางฉบับล้าสมัยและมีช่องโหว่ ไม่เอื้อต่อ<br>การพัฒนา |
|--|---|

| จุดแข็ง (Strength)  | จุดอ่อน (Weakness)  |
|---|---|
| <b>๓. บุคลากร</b><br>๓.๑ สามารถจัดกรอบอัตรากำลังได้เองตามภารกิจ<br>และงบประมาณ<br>๓.๒ บุคลากรส่วนใหญ่มีภูมิลำเนาอยู่ในพื้นที่ ทำให้<br>เข้าใจวัฒนธรรมและปัญหาของท้องถิ่น<br>๓.๓ บุคลากรมีการพัฒนาตนเองโดยการประชุม<br>ฝึกอบรมและศึกษาต่อในระดับที่สูงขึ้น | <b>๓. บุคลากร</b><br>๓.๑ บุคลากรมีการโอน(ย้าย)ทำให้ขาดความต่อเนื่อง<br>๓.๒ บุคลากรไม่เพียงพอที่จะรองรับภารกิจทั้งที่เป็น<br>อำนาจหน้าที่ที่ต้องทำและภารกิจที่ได้รับการถ่ายโอน<br>๓.๓ ลักษณะการทำงานมุ่งที่ผลงานของแต่ละส่วนงาน<br>มากกว่าการทำงานในภาพรวม<br>๓.๕ บุคลากรบางคนยังขาดการพัฒนาศักยภาพและ<br>ขาดทักษะประสบการณ์ |
| <b>๔. งบประมาณ</b><br>๔.๑ มีรายได้จากการจัดเก็บภาษีเป็นของตนเอง ทำให้<br>มีอิสระและเกิดความคล่องตัวในการบริหาร<br>งบประมาณ<br>๔.๒ ได้รับงบประมาณจากการจัดสรรจากส่วนกลาง   | <b>๔. งบประมาณ</b><br>๔.๑ การจัดสรรงบประมาณจากส่วนกลางไม่เป็นไป<br>ตามเป้าหมายที่กำหนด มีแนวโน้มลดลงทุกปี<br>๔.๒ งบประมาณจำนวนมากใช้ในการพัฒนาด้าน<br>โครงสร้างพื้นฐาน ทำให้ด้านอื่น ๆ ขาดการพัฒนา เช่น<br>ด้านเศรษฐกิจ สังคม และคุณภาพชีวิต<br>๔.๓ รายได้จากการจัดเก็บภาษีมีแนวโน้มลดลง                                    |

### วิเคราะห์ปัจจัยภายนอกองค์กร

| โอกาส (Opportunity)   | อุปสรรค (Threat)   |
|---|--|
| <b>๑. ด้านการเมืองการปกครอง</b><br>๑.๑ แนวโน้มการกระจายอำนาจ/ข้อเสนอการปฏิรูป<br>โครงสร้าง อำนาจหน้าที่ ทำให้บทบาทการบริหารราชการ<br>ส่วนท้องถิ่นเพิ่มขึ้น<br>๑.๒ รัฐบาลให้ความสำคัญกับการพัฒนาพื้นที่ (Area -<br>Based) และการบริหารราชการแบบบูรณาการ<br><b>๒. ด้านเศรษฐกิจ</b><br>๒.๑ การขยายตลาดทางการค้าการลงทุนทั้งภาคเกษตร<br>และอุตสาหกรรมในครัวเรือน<br>๒.๒ การสร้างมูลค่าเพิ่มและความแตกต่างในสินค้า<br>๒.๓ แนวทางการพัฒนาประเทศที่ยึดหลักปรัชญา<br>เศรษฐกิจพอเพียง<br><b>๓. ด้านสังคม วัฒนธรรม</b><br>๓.๑ มีสถานศึกษาทุกระดับในพื้นที่ ซึ่งมีความพร้อม มี<br>ศักยภาพในการจัดการศึกษาอย่างทั่วถึง<br>๓.๒ มีโรงพยาบาลส่งเสริมสุขภาพ ตั้งอยู่ครอบคลุมทั้ง<br>พื้นที่อย่างเพียงพอ<br>๓.๓ การขยายตัวเป็นชุมชนเมือง | <b>๑. ด้านการเมืองการปกครอง</b><br>๑.๑ การเปลี่ยนแปลงทางการเมือง และการ<br>แทรกแซงทางการเมือง การเมืองขาดเสถียรภาพ<br>ส่งผลต่อการดำเนินนโยบายที่ขาดความต่อเนื่อง<br>๑.๒ พื้นที่ทับซ้อนระหว่างส่วนภูมิภาคและ<br>ส่วนท้องถิ่น ซึ่งอาจส่งผลกระทบต่อการทำงานได้<br><b>๒. ด้านเศรษฐกิจ</b><br>๑. ค่าครองชีพที่สูงขึ้น<br>๒. ราคาพืชผลการเกษตรไม่คงที่ขึ้นอยู่กับกลไก<br>ราคาของตลาด กลุ่มอาชีพขาดความเข้มแข็ง<br>๒.๓ เกษตรกรยังนิยมใช้สารเคมีในการเพิ่ม<br>ผลผลิตทางการเกษตร<br><b>๓. ด้านสังคม วัฒนธรรม</b><br>๓.๑ ปัญหาการแพร่ระบาดของยาเสพติดใน<br>พื้นที่<br>๓.๒ การตอบรับกระแสบริโภคนิยมและ<br>วัฒนธรรมตะวันตกของประชาชน |
| โอกาส (Opportunity)   | อุปสรรค (Threat)   |
| <b>๔. นโยบายรัฐบาล</b>  | <b>๔. นโยบายรัฐบาล</b>   |

|   |  |
|---|--|
| <p>๔.๑ นโยบายการแก้ไขและป้องกันปัญหายาเสพติดเป็นวาระแห่งชาติ</p> <p>๔.๒ นโยบายของผู้บริหารท้องถิ่นในการยกระดับคุณภาพชีวิตและรายได้ของประชาชน</p>  | <p>๔.๑ นโยบายส่วนใหญ่ของรัฐบาลเป็นนโยบายประชานิยม ขาดความจริงใจในการแก้ไขปัญหาให้กับประชาชน</p> <p>๔.๒ นโยบายบางนโยบายที่ไม่สามารถดำเนินการได้จริง</p>                                     |
| <p><b>๕. ทรัพยากรธรรมชาติและสิ่งแวดล้อม</b></p> <p>๕.๑ มีแหล่งน้ำธรรมชาติสามารถใช้ประโยชน์ในการเกษตร</p>  | <p><b>๕. ทรัพยากรธรรมชาติและสิ่งแวดล้อม</b></p> <p>๕.๑ กฎหมายและข้อกำหนดเรื่องการควบคุมมลพิษปัญหามลพิษทางน้ำและอากาศ</p> <p>๕.๒ ขาดจิตสำนึกในการอนุรักษ์ทรัพยากรธรรมชาติและสิ่งแวดล้อม</p> |
| <p><b>๖.เทคโนโลยีสารสนเทศ</b></p> <p>๖.๑ เทคโนโลยีที่ทันสมัยทำให้การปฏิบัติงานและการเชื่อมโยงข้อมูลกับหน่วยงานต่างๆ และให้บริการข้อมูลมีประสิทธิภาพมากขึ้น</p> <p>การสืบค้นข้อมูลจากแหล่งข้อมูลภายนอกสะดวก ๖.๒ รวดเร็วขึ้น ทันทต่อเหตุการณ์ตลอดเวลา</p> | <p><b>๖. เทคโนโลยีสารสนเทศ</b></p> <p>๖.๑ ขาดบุคลากรที่มีความสามารถทางด้าน ICT</p> <p>๖.๒ ระบบฐานข้อมูลที่มีอยู่ ยังไม่ได้นำมาบริหารจัดการและใช้ประโยชน์อย่างมีประสิทธิภาพ</p>             |

### ๓.๒ การประเมินสถานการณ์สภาพแวดล้อมภายนอกที่เกี่ยวข้อง

สภาพแวดล้อมภายนอกที่ส่งผลต่อการบริหารงานของเทศบาลตำบลโคกจาน ในสถานการณ์ด้านการกระจายอำนาจให้แก่ท้องถิ่นที่ไม่ชัดเจนและไม่เป็นไปตามที่กฎหมายบัญญัติไว้ การเมืองระดับชาติที่ยังขาดเสถียรภาพ ทำให้องค์กรปกครองส่วนท้องถิ่นยังขาดทรัพยากรด้านต่างๆที่ใช้สำหรับการวางแผนและพัฒนาพื้นที่อย่างเต็มที่มีแนวโน้มนโยบายด้านการบริหารงานของส่วนกลางที่เกี่ยวข้องกับท้องถิ่นยังให้ความสำคัญกับการพัฒนาและการบริหารงานของท้องถิ่นเอง การกระจายงบประมาณลงสู่ท้องถิ่นไม่เป็นไปตามเป้าหมายที่ตั้งไว้เมื่อเทียบกับภารกิจและอำนาจหน้าที่ขององค์กรปกครองส่วนท้องถิ่น แต่เทศบาลตำบลโคกจานต้องเตรียมความพร้อมหลายด้านในการพัฒนาพื้นที่ตามภารกิจและอำนาจหน้าที่ ซึ่งสามารถประเมินสถานการณ์สภาพแวดล้อมภายนอกที่เป็นโอกาสสำหรับการบริการสาธารณะของเทศบาลตำบลโคกจานได้ดังนี้

๑.นโยบายการกระจายอำนาจให้แก่องค์กรปกครองส่วนท้องถิ่นจากส่วนกลางมีประสิทธิภาพ มีความชัดเจนในการกระจายอำนาจ

๒.ส่วนกลางและส่วนภูมิภาคบูรณาการและประสานภารกิจด้านแผนงานและงบประมาณให้แก่องค์กรปกครองส่วนท้องถิ่นเป็นทิศทางและแนวทางอย่างเป็นเอกภาพ

๓.การติดต่อประสานงานและการสร้างความร่วมมือระหว่างองค์กรปกครองส่วนท้องถิ่นมีความสะดวกและรวดเร็วขึ้น ลดขั้นตอนที่ยุ่งยากและที่เป็นอุปสรรค

๔.การแก้ไขปรับปรุงกฎหมายหรือระเบียบที่เป็นอุปสรรคต่อการบริหารงานและการให้บริการสาธารณะขององค์กรปกครองส่วนท้องถิ่น

### ส่วนที่ ๓

### การนำแผนพัฒนาท้องถิ่น ไปสู่การปฏิบัติ

#### ๑. ยุทธศาสตร์การพัฒนาและแผนงาน

| ที่ | ยุทธศาสตร์  | ด้าน  | แผนงาน  | หน่วยงาน<br>รับผิดชอบหลัก | หน่วยงาน<br>สนับสนุน |
|-----|---|---|---|---------------------------|----------------------|
| ๑   | ด้านโครงสร้างพื้นฐาน<br>และบริการสาธารณะ                      | บริการชุมชนและสังคม<br>การเศรษฐกิจ                    | อุตสาหกรรมและการ<br>โยธา เคหะและชุมชน                   | กองช่าง                   | เทศบาล<br>ตำบลโคกจาน |
| ๒   | ด้านเศรษฐกิจ  | บริหารงานทั่วไป<br>บริการชุมชนและสังคม<br>การเศรษฐกิจ | สร้างความเข้มแข็งของ<br>ชุมชน<br>การเกษตร<br>การพาณิชย์ | สำนักปลัด                 |                      |
| ๓   | ด้านคนและสังคม  | บริการชุมชนและสังคม                                   | สาธารณสุข   |                           |                      |
|     |   |   | การศึกษา  | กองการศึกษา               |                      |
|     |   |   | การศาสนาวัฒนธรรม<br>และนันทนาการ                        | สำนักปลัด                 |                      |
|     |   |   | สร้างความเข้มแข็งของ<br>ชุมชน                           | สำนักปลัด                 |                      |
|     |   | ด้านการดำเนินงานอื่น                                  | แผนงานงบกลาง  | สำนักปลัด                 |                      |
| ๔   | ด้านการพัฒนา<br>ทรัพยากรธรรมชาติและ<br>สิ่งแวดล้อม            | การเศรษฐกิจ   | การเกษตร  | สำนักปลัด                 |                      |
|     |   | บริการชุมชนและสังคม                                   | สาธารณสุข   |                           |                      |
| ๕   | ด้านความมั่นคงและ<br>ความสงบ                                  | บริหารงานทั่วไป                                       | แผนงานการรักษาความ<br>สงบภายใน                          | สำนักปลัด                 |                      |
| ๖   | ด้านการพัฒนาการเมือง<br>การปกครอง และการ<br>บริหารจัดการที่ดี | บริหารงานทั่วไป                                       | ด้านบริหารงานทั่วไป                                     | สำนักปลัด<br>กองคลัง      |                      |

**บัญชีสรุปโครงการพัฒนา  
แผนพัฒนาท้องถิ่น (พ.ศ.๒๕๖๖-๒๕๗๐)  
เทศบาลตำบลโคกจาน**

ผ.๐๑

| ยุทธศาสตร์   | ปี ๒๕๖๖      |                | ปี ๒๕๖๗      |                | ปี ๒๕๖๘      |                | ปี ๒๕๖๙      |                | ปี ๒๕๗๐      |                | รวม ๕ ปี     |                |
|--|--------------|----------------|--------------|----------------|--------------|----------------|--------------|----------------|--------------|----------------|--------------|----------------|
|  | จำนวนโครงการ | งบประมาณ (บาท) | จำนวนโครงการ | งบประมาณ (บาท) | จำนวนโครงการ | งบประมาณ (บาท) | จำนวนโครงการ | งบประมาณ (บาท) | จำนวนโครงการ | งบประมาณ (บาท) | จำนวนโครงการ | งบประมาณ (บาท) |
| ก.ยุทธศาสตร์จังหวัดที่ ๓ พัฒนาเมืองนำอยู่สู่คุณภาพชีวิตของประชาชนในทุกมิติ   |              |                |              |                |              |                |              |                |              |                |              |                |
| ข.ยุทธศาสตร์การพัฒนาของ อปท.ในเขตจังหวัดศรีสะเกษ ยุทธศาสตร์ที่ ๕ พัฒนาและยกระดับโครงสร้างพื้นฐานให้เชื่อมโยงกับการพัฒนาทุกมิติ |              |                |              |                |              |                |              |                |              |                |              |                |
| ยุทธศาสตร์การพัฒนา อปท.ที่ ๑ การพัฒนาด้านโครงสร้างพื้นฐาน  |              |                |              |                |              |                |              |                |              |                |              |                |
| ➤ แผนงานอุตสาหกรรมและการโยธา   | ๑๒๕          | ๑๖๐,๓๒๐,๐๐๐    | ๑๒๕          | ๑๖๐,๓๒๐,๐๐๐    | ๑๒๔          | ๑๖๐,๑๒๐,๐๐๐    | ๘๓           | ๑๒๖,๗๗๐,๐๐๐    | ๕๓           | ๑๐๑,๙๒๐,๐๐๐    | ๕๑๐          | ๗๐๙,๔๕๐,๐๐๐    |
| ➤ แผนงานเคหะและชุมชน   | ๑๕           | ๘,๘๐๐,๐๐๐      | ๑๔           | ๕,๘๐๐,๐๐๐      | ๑๔           | ๕,๘๐๐,๐๐๐      | ๑๐           | ๕,๕๐๐,๐๐๐      | ๑๐           | ๕,๕๐๐,๐๐๐      | ๖๔           | ๓๑,๒๐๐,๐๐๐     |
| รวม  | ๑๔๐          | ๑๖๙,๑๒๐,๐๐๐    | ๑๓๙          | ๑๖๖,๑๒๐,๐๐๐    | ๑๓๘          | ๑๖๕,๙๒๐,๐๐๐    | ๙๓           | ๑๓๒,๑๗๐,๐๐๐    | ๖๓           | ๑๐๗,๓๒๐,๐๐๐    | ๕๗๔          | ๗๔๐,๖๕๐,๐๐๐    |
| ก.ยุทธศาสตร์จังหวัดที่ ๒ ส่งเสริมขีดความสามารถด้านการท่องเที่ยวและกีฬาสู่ความเป็นเลิศ  |              |                |              |                |              |                |              |                |              |                |              |                |
| ข.ยุทธศาสตร์การพัฒนาของ อปท.ในเขตจังหวัดศรีสะเกษ ยุทธศาสตร์ที่ ๓ ยกระดับคุณภาพสินค้าการเกษตรให้เป็นเกษตรปลอดภัย                |              |                |              |                |              |                |              |                |              |                |              |                |
| ยุทธศาสตร์การพัฒนา อปท.ที่ ๒ การพัฒนาด้านเศรษฐกิจ  |              |                |              |                |              |                |              |                |              |                |              |                |
| ➤ แผนงานสร้างความเข้มแข็งของชุมชน  | ๒๒           | ๗,๓๓๐,๐๐๐      | ๒๒           | ๗,๓๓๐,๐๐๐      | ๒๒           | ๗,๓๓๐,๐๐๐      | ๒๒           | ๗,๓๓๐,๐๐๐      | ๒๒           | ๗,๓๓๐,๐๐๐      | ๑๑๐          | ๓๖,๖๕๐,๐๐๐     |
| ➤ แผนงานการเกษตร   | ๔            | ๑๖๐,๐๐๐        | ๔            | ๑๖๐,๐๐๐        | ๔            | ๑๖๐,๐๐๐        | ๔            | ๑๖๐,๐๐๐        | ๔            | ๑๖๐,๐๐๐        | ๒๐           | ๘๐๐,๐๐๐        |
| ➤ แผนงานการพาณิชย์   | ๑            | ๑๐๐,๐๐๐        | ๑            | ๑๐๐,๐๐๐        | ๑            | ๑๐๐,๐๐๐        | ๑            | ๑๐๐,๐๐๐        | ๑            | ๑๐๐,๐๐๐        | ๕            | ๕๐๐,๐๐๐        |
| รวม  | ๒๗           | ๗,๕๙๐,๐๐๐      | ๒๗           | ๗,๕๙๐,๐๐๐      | ๒๗           | ๗,๕๙๐,๐๐๐      | ๒๗           | ๗,๕๙๐,๐๐๐      | ๒๗           | ๗,๕๙๐,๐๐๐      | ๑๓๕          | ๓๗,๙๕๐,๐๐๐     |
| ก.ยุทธศาสตร์จังหวัดที่ ๓ พัฒนาเมืองนำอยู่คุณภาพชีวิตประชาชนในทุกมิติ   |              |                |              |                |              |                |              |                |              |                |              |                |
| ข.ยุทธศาสตร์การพัฒนาของ อปท.ในเขตจังหวัดศรีสะเกษ ยุทธศาสตร์ที่ ๑ ยกระดับคุณภาพชีวิตให้เป็นสังคมที่น่าอยู่                      |              |                |              |                |              |                |              |                |              |                |              |                |
| ยุทธศาสตร์การพัฒนา อปท.ที่ ๓ การพัฒนาด้านคนและสังคม  |              |                |              |                |              |                |              |                |              |                |              |                |
| ➤ แผนงานสาธารณสุข  | ๑๖           | ๘๔๕,๐๐๐        | ๑๖           | ๘๔๕,๐๐๐        | ๑๖           | ๘๔๕,๐๐๐        | ๑๖           | ๘๔๕,๐๐๐        | ๑๖           | ๘๔๕,๐๐๐        | ๘๐           | ๔,๒๒๕,๐๐๐      |
| ➤ แผนงานการศึกษา   | ๒๓           | ๕,๘๙๑,๕๐๐      | ๒๓           | ๕,๘๙๑,๕๐๐      | ๒๓           | ๕,๘๙๑,๕๐๐      | ๒๓           | ๕,๘๙๑,๕๐๐      | ๒๓           | ๕,๘๙๑,๕๐๐      | ๑๑๕          | ๒๙,๔๕๗,๕๐๐     |
| ➤ แผนงานการศาสนาวัฒนธรรมและนันทนาการ   | ๑๓           | ๑,๐๗๐,๐๐๐      | ๑๓           | ๑,๐๗๐,๐๐๐      | ๑๓           | ๑,๐๗๐,๐๐๐      | ๑๓           | ๑,๐๗๐,๐๐๐      | ๑๓           | ๑,๐๗๐,๐๐๐      | ๖๕           | ๕,๓๕๐,๐๐๐      |
| ➤ แผนงานสร้างความเข้มแข็งของชุมชน  | ๑๑           | ๕๗๐,๐๐๐        | ๑๑           | ๕๗๐,๐๐๐        | ๑๑           | ๕๗๐,๐๐๐        | ๑๑           | ๕๗๐,๐๐๐        | ๑๑           | ๕๗๐,๐๐๐        | ๕๕           | ๒,๘๕๐,๐๐๐      |
| ➤ แผนงานงบกลาง   | ๑๑           | ๑๐,๓๙๔,๔๐๐     | ๑๑           | ๑๐,๓๙๔,๔๐๐     | ๑๑           | ๑๐,๓๙๔,๔๐๐     | ๑๑           | ๑๐,๓๙๔,๔๐๐     | ๑๑           | ๑๐,๓๙๔,๔๐๐     | ๕๕           | ๕๑,๙๗๒,๐๐๐     |
| รวม  | ๗๔           | ๘,๓๗๖,๕๐๐      | ๗๔           | ๘,๓๗๖,๕๐๐      | ๗๔           | ๘,๓๗๖,๕๐๐      | ๗๔           | ๘,๓๗๖,๕๐๐      | ๗๔           | ๘,๓๗๖,๕๐๐      | ๓๗๐          | ๓๙,๘๕๔,๕๐๐     |

บัญชีสรุปโครงการพัฒนา  
แผนพัฒนาท้องถิ่น (พ.ศ.๒๕๖๖-๒๕๗๐)  
เทศบาลตำบลโคกจาน

ผ.๐๑

| ยุทธศาสตร์   | ปี ๒๕๖๖      |                | ปี ๒๕๖๗      |                | ปี ๒๕๖๘      |                | ปี ๒๕๖๙      |                | ปี ๒๕๗๐      |                | รวม ๕ ปี     |                |
|--|--------------|----------------|--------------|----------------|--------------|----------------|--------------|----------------|--------------|----------------|--------------|----------------|
|  | จำนวนโครงการ | งบประมาณ (บาท) | จำนวนโครงการ | งบประมาณ (บาท) | จำนวนโครงการ | งบประมาณ (บาท) | จำนวนโครงการ | งบประมาณ (บาท) | จำนวนโครงการ | งบประมาณ (บาท) | จำนวนโครงการ | งบประมาณ (บาท) |
| ก.ยุทธศาสตร์จังหวัดที่ ๔ อนุรักษ์ฟื้นฟู และพัฒนาจัดการทรัพยากรธรรมชาติอย่างยั่งยืน   |              |                |              |                |              |                |              |                |              |                |              |                |
| ข.ยุทธศาสตร์การพัฒนาของ อปท.ในเขตจังหวัดศรีสะเกษ ยุทธศาสตร์ที่ ๔ พัฒนา ส่งเสริม อนุรักษ์ และฟื้นฟูทรัพยากรธรรมชาติและสิ่งแวดล้อมอย่างยั่งยืน |              |                |              |                |              |                |              |                |              |                |              |                |
| ยุทธศาสตร์การพัฒนา อปท.ที่ ๔ การพัฒนาด้านทรัพยากรธรรมชาติและสิ่งแวดล้อม  |              |                |              |                |              |                |              |                |              |                |              |                |
| ➤ แผนงานการเกษตร   | ๑๒           | ๗๗๕,๐๐๐        | ๑๒           | ๗๗๕,๐๐๐        | ๑๒           | ๗๗๕,๐๐๐        | ๑๒           | ๗๗๕,๐๐๐        | ๑๒           | ๗๗๕,๐๐๐        | ๖๐           | ๓,๘๗๕,๐๐๐      |
| ➤ แผนงานสาธารณสุข  | ๗            | ๙,๒๕๐,๐๐๐      | ๗            | ๙,๒๕๐,๐๐๐      | ๗            | ๙,๒๕๐,๐๐๐      | ๗            | ๙,๒๕๐,๐๐๐      | ๗            | ๙,๒๕๐,๐๐๐      | ๓๕           | ๔๖,๒๕๐,๐๐๐     |
| รวม  | ๑๙           | ๑๐,๐๒๕,๐๐๐     | ๑๙           | ๑๐,๐๒๕,๐๐๐     | ๑๙           | ๑๐,๐๒๕,๐๐๐     | ๑๙           | ๑๐,๐๒๕,๐๐๐     | ๑๙           | ๑๐,๐๒๕,๐๐๐     | ๙๕           | ๕๐,๑๒๕,๐๐๐     |
| ก. ยุทธศาสตร์จังหวัดที่ ๕ เสริมสร้างความมั่นคงและการค้าชายแดนเชื่อมโยงอาเซียน  |              |                |              |                |              |                |              |                |              |                |              |                |
| ข. ยุทธศาสตร์การพัฒนาของ อปท. ในเขตจังหวัดที่ ๑ ยกระดับคุณภาพชีวิตให้เป็นสังคมที่น่าอยู่   |              |                |              |                |              |                |              |                |              |                |              |                |
| ยุทธศาสตร์การพัฒนา อปท.ที่ ๕ การพัฒนาด้านความมั่นคงและความสงบ  |              |                |              |                |              |                |              |                |              |                |              |                |
| ➤ แผนงานการรักษาความสงบภายใน   | ๒๘           | ๒,๕๗๕,๐๐๐      | ๒๘           | ๒,๕๗๕,๐๐๐      | ๒๘           | ๒,๕๗๕,๐๐๐      | ๒๘           | ๒,๕๗๕,๐๐๐      | ๒๘           | ๒,๕๗๕,๐๐๐      | ๑๔๐          | ๑๒,๘๗๕,๐๐๐     |
| รวม  | ๒๘           | ๒,๕๗๕,๐๐๐      | ๒๘           | ๒,๕๗๕,๐๐๐      | ๒๘           | ๒,๕๗๕,๐๐๐      | ๒๘           | ๒,๕๗๕,๐๐๐      | ๒๘           | ๒,๕๗๕,๐๐๐      | ๑๔๐          | ๑๒,๘๗๕,๐๐๐     |
| ก.ยุทธศาสตร์จังหวัดที่ ๑ พัฒนาเมืองน่าอยู่สู่คุณภาพชีวิตประชาชนในทุกมิติ   |              |                |              |                |              |                |              |                |              |                |              |                |
| ข.ยุทธศาสตร์การพัฒนาของ อปท.ในเขตจังหวัดศรีสะเกษ ยุทธศาสตร์ที่ ๑ ยกระดับคุณภาพชีวิตให้เป็นสังคมที่น่าอยู่                                    |              |                |              |                |              |                |              |                |              |                |              |                |
| ยุทธศาสตร์ที่พัฒนา อปท.ที่ ๖ ด้านการพัฒนาการเมือง การปกครอง และการบริหารจัดการที่ดี  |              |                |              |                |              |                |              |                |              |                |              |                |
| ➤ แผนงานบริหารงานทั่วไป  | ๑๔           | ๑,๓๕๕,๐๐๐      | ๑๔           | ๑,๓๕๕,๐๐๐      | ๑๔           | ๑,๓๕๕,๐๐๐      | ๑๔           | ๑,๓๕๕,๐๐๐      | ๑๔           | ๑,๓๕๕,๐๐๐      | ๗๐           | ๖,๗๗๕,๐๐๐      |
| ➤ แผนงานการเคหะและชุมชน  | ๒            | ๑๒๕,๐๐๐        | ๒            | ๑๒๕,๐๐๐        | ๒            | ๑๒๕,๐๐๐        | ๒            | ๑๒๕,๐๐๐        | ๒            | ๑๒๕,๐๐๐        | ๑๐           | ๖๒๕,๐๐๐        |
| รวม  | ๑๖           | ๑,๔๘๐,๐๐๐      | ๑๖           | ๑,๔๘๐,๐๐๐      | ๑๖           | ๑,๔๘๐,๐๐๐      | ๑๖           | ๑,๔๘๐,๐๐๐      | ๑๖           | ๑,๔๘๐,๐๐๐      | ๘๐           | ๗,๔๐๐,๐๐๐      |
| รวมทั้งสิ้น  | ๒๘๙          | ๒๐๑,๑๘๔,๔๐๐    | ๒๘๘          | ๑๙๘,๑๘๔,๔๐๐    | ๒๘๗          | ๑๙๗,๙๘๔,๔๐๐    | ๒๘๖          | ๑๙๖,๗๘๔,๔๐๐    | ๒๘๕          | ๑๙๖,๕๘๔,๔๐๐    | ๑,๓๙๘        | ๙๐๐,๙๗๒,๐๐๐    |

บัญชีสรุปโครงการพัฒนา ที่นำมาจากหมู่บ้านและแผนชุมชน  
เทศบาลตำบลโคกจาน

ผ.๐๑/๑

|  | ปี ๒๕๖๖      |                      | ปี ๒๕๖๗      |                      | ปี ๒๕๖๘      |                      | ปี ๒๕๖๙      |                      | ปี ๒๕๗๐      |                      | รวม ๕ ปี     |                       |
|--|--------------|----------------------|--------------|----------------------|--------------|----------------------|--------------|----------------------|--------------|----------------------|--------------|-----------------------|
|  | จำนวนโครงการ | งบประมาณ (บาท)       | จำนวนโครงการ | งบประมาณ (บาท)       | จำนวนโครงการ | งบประมาณ (บาท)       | จำนวนโครงการ | งบประมาณ (บาท)       | จำนวนโครงการ | งบประมาณ (บาท)       | จำนวนโครงการ | งบประมาณ (บาท)        |
| โครงการพัฒนาที่นำมาจากแผนพัฒนาหมู่บ้านและแผนพัฒนาชุมชน | ๕๖           | ๔๖,๔๐๐,๐๐๐.๐๐        | ๕๔           | ๔๖,๒๐๐,๐๐๐.๐๐        | ๕๑           | ๔๕,๗๐๐,๐๐๐.๐๐        | ๒๙           | ๓๓,๐๗๐,๐๐๐.๐๐        | ๑๖           | ๒๔,๐๗๐,๐๐๐.๐๐        | ๒๐๖          | ๑๙๕,๘๔๐,๐๐๐.๐๐        |
| <b>รวมทั้งสิ้น</b>                                     | <b>๕๖</b>    | <b>๔๖,๔๐๐,๐๐๐.๐๐</b> | <b>๕๔</b>    | <b>๔๖,๒๐๐,๐๐๐.๐๐</b> | <b>๕๑</b>    | <b>๔๕,๗๐๐,๐๐๐.๐๐</b> | <b>๒๙</b>    | <b>๓๓,๐๗๐,๐๐๐.๐๐</b> | <b>๑๖</b>    | <b>๒๔,๐๗๐,๐๐๐.๐๐</b> | <b>๒๐๖</b>   | <b>๑๙๕,๘๔๐,๐๐๐.๐๐</b> |

รายละเอียดโครงการพัฒนา  
แผนพัฒนาท้องถิ่น(พ.ศ.๒๕๖๖-๒๕๗๐)  
เทศบาลตำบลโคกจาน

ก. ยุทธศาสตร์จังหวัดที่ ๓ พัฒนาเมืองนำอยู่สู่คุณภาพชีวิตของประชาชนในทุกมิติ

ข. ยุทธศาสตร์การพัฒนาของ อปท. ในเขตจังหวัดที่ ๕ พัฒนาและยกระดับโครงสร้างพื้นฐานให้เชื่อมโยงกับการพัฒนาทุกมิติ

ยุทธศาสตร์การพัฒนา อปท.ที่ ๑ การพัฒนาด้านโครงสร้างพื้นฐาน

แบบ ผ.๐๒

➢ แผนงานอุตสาหกรรมและการโยธา

| ที่ | โครงการ/กิจกรรม   | วัตถุประสงค์   | เป้าหมาย<br>(ผลผลิตของโครงการ)   | งบประมาณ      |               |               |               |               | ตัวชี้วัด<br>(KPI)              | ผลลัพธ์ที่<br>คาดว่าจะ<br>ได้รับ | หน่วยงาน<br>ที่<br>รับผิดชอบ |
|-----|---|--|--|---------------|---------------|---------------|---------------|---------------|---------------------------------|----------------------------------|------------------------------|
|     |   |  |  | ๒๕๖๖<br>(บาท) | ๒๕๖๗<br>(บาท) | ๒๕๖๘<br>(บาท) | ๒๕๖๙<br>(บาท) | ๒๕๗๐<br>(บาท) |                                 |                                  |                              |
| ๑   | โครงการก่อสร้างถนนคอนกรีตเสริมเหล็กหมู่ที่ ๑ ทางเข้าสำนักสงฆ์วัดจานเก่า   | เพื่อพัฒนาระบบเส้นทางคมนาคมให้อยู่ในสภาพที่มีมาตรฐานและความปลอดภัย | ขนาดผิวจราจรกว้าง ๖.๐๐ ม. ยาว ๖๕๐ ม. หน้า ๐.๑๕ ม. หรือมีพื้นที่ผิวจราจรไม่น้อยกว่า ๓,๙๐๐ ตรม.  | ๒,๐๐๐,๐๐๐     | ๒,๐๐๐,๐๐๐     | ๒,๐๐๐,๐๐๐     | ๒,๐๐๐,๐๐๐     | ๒,๐๐๐,๐๐๐     | ถนนได้มาตรฐานตามแบบแปลนที่กำหนด | เส้นทางสัญจรไป-มาสะดวกและปลอดภัย | กองช่าง                      |
| ๒   | โครงการเสริมผิวจราจรแอสฟัลต์ติกคอนกรีตถนนสายวัดโพธิ์ศรีโคกจาน - บ้านโคกหมู่ที่ ๑  | เพื่อพัฒนาระบบเส้นทางคมนาคมให้อยู่ในสภาพที่มีมาตรฐานและความปลอดภัย | ขนาดผิวจราจรกว้าง ๔.๐๐ ม. ยาว ๒๓๐ ม.ปูแอสฟัลต์ติกคอนกรีตหนา ๕ เซนติเมตร หรือมีพื้นที่ผิวจราจรไม่น้อยกว่า ๙๒๐ ตรม.รายละเอียดตามแบบแปลน ทต.โคกจานกำหนด | ๔๐๐,๐๐๐       | ๔๐๐,๐๐๐       | ๔๐๐,๐๐๐       | ๔๐๐,๐๐๐       | ๔๐๐,๐๐๐       | ถนนได้มาตรฐานตามแบบแปลนที่กำหนด | เส้นทางสัญจรไป-มาสะดวกและปลอดภัย | กองช่าง                      |
| ๓   | โครงการก่อสร้างถนนแอสฟัลต์ติกคอนกรีตรห้สทางหลวงท้องถิ่น ศก.ถ ๑๐ - ๐๓๓ สายเลี่ยงเมืองโคกจาน-เชื่อมตำบลทุ่งไผ่ ตำบลโคกจาน อำเภออุทุมพรพิสัย จังหวัดศรีสะเกษ | เพื่อพัฒนาระบบเส้นทางคมนาคมให้อยู่ในสภาพที่มีมาตรฐานและความปลอดภัย | ขนาดกว้าง ๘.๐๐ เมตร ยาว ๑,๕๖๕.๐๐ เมตร  | ๙,๙๐๐,๐๐๐     | ๙,๙๐๐,๐๐๐     | ๙,๙๐๐,๐๐๐     | ๙,๙๐๐,๐๐๐     | ๙,๙๐๐,๐๐๐     | ถนนได้มาตรฐานตามแบบแปลนที่กำหนด | เส้นทางสัญจรไป-มาสะดวกและปลอดภัย | กองช่าง                      |

ก. ยุทธศาสตร์จังหวัดที่ ๓ พัฒนาเมืองนำอยู่สู่คุณภาพชีวิตของประชาชนในทุกมิติ

ข. ยุทธศาสตร์การพัฒนาของ อปท. ในเขตจังหวัดที่ ๕ พัฒนาและยกระดับโครงสร้างพื้นฐานให้เชื่อมโยงกับการพัฒนาทุกมิติ

ยุทธศาสตร์การพัฒนา อปท.ที่ ๑ การพัฒนาด้านโครงสร้างพื้นฐาน

แบบ ผ.๐๒

➢ แผนงานอุตสาหกรรมและการโยธา

| ที่ | โครงการ/กิจกรรม  | วัตถุประสงค์   | เป้าหมาย<br>(ผลผลิตของ<br>โครงการ)   | งบประมาณ      |               |               |               |               | ตัวชี้วัด<br>(KPI)              | ผลลัพธ์ที่<br>คาดว่าจะ<br>ได้รับ | หน่วยงาน<br>ที่<br>รับผิดชอบ |
|-----|--|--|--|---------------|---------------|---------------|---------------|---------------|---------------------------------|----------------------------------|------------------------------|
|     |  |  |  | ๒๕๖๖<br>(บาท) | ๒๕๖๗<br>(บาท) | ๒๕๖๘<br>(บาท) | ๒๕๖๙<br>(บาท) | ๒๕๗๐<br>(บาท) |                                 |                                  |                              |
| ๔   | โครงการก่อสร้างถนนคอนกรีตเสริมเหล็กบ้านโคก หมู่ที่ ๑ สายวัดบ้านจวนเก่า - เชื่อมตำบลกล้วยกว้าง  | เพื่อพัฒนาระบบเส้นทางคมนาคมให้อยู่ในสภาพที่มีมาตรฐานและความปลอดภัย | ขนาดผิวจราจรกว้าง ๔.๐๐ ม.<br>ยาว ๒,๐๐๐ ม. หนา ๐.๑๕ ม.<br>หรือมีพื้นที่ผิวจราจรไม่น้อยกว่า ๘,๐๐๐ ตรม. | ๔,๓๐๐,๐๐๐     | ๔,๓๐๐,๐๐๐     | ๔,๓๐๐,๐๐๐     | ๔,๓๐๐,๐๐๐     | ๔,๓๐๐,๐๐๐     | ถนนได้มาตรฐานตามแบบแปลนที่กำหนด | เส้นทางสัญจรไป-มาสะดวกและปลอดภัย | กองช่าง                      |
| ๕   | โครงการก่อสร้างถนนคอนกรีตเสริมเหล็ก หมู่ที่ ๒ ไปวัดป่าหนองหวาย   | เพื่อพัฒนาระบบเส้นทางคมนาคมให้อยู่ในสภาพที่มีมาตรฐานและความปลอดภัย | ขนาดผิวจราจรกว้าง ๔.๐๐ ม. ยาว ๑๙๐ ม. หนา ๐.๑๕ ม.<br>หรือมีพื้นที่ผิวจราจรไม่น้อยกว่า ๗๖๐ ตรม.        | ๕๐๐,๐๐๐       | ๕๐๐,๐๐๐       | ๕๐๐,๐๐๐       | ๕๐๐,๐๐๐       | ๕๐๐,๐๐๐       | ถนนได้มาตรฐานตามแบบแปลนที่กำหนด | เส้นทางสัญจรไป-มาสะดวกและปลอดภัย | กองช่าง                      |
| ๖   | โครงการก่อสร้างถนนคอนกรีตเสริมเหล็กบ้านโคกจวน หมู่ที่ ๒ สายเลี้ยวเมืองโคกจวน- เชื่อมตำบลทุ่งไผ่)   | เพื่อพัฒนาระบบเส้นทางคมนาคมให้อยู่ในสภาพที่มีมาตรฐานและความปลอดภัย | ขนาดผิวจราจรกว้าง ๖.๐๐ ม. ยาว ๑,๖๐๐ ม. หนา ๐.๑๕ ม.<br>หรือมีพื้นที่ผิวจราจรไม่น้อยกว่า ๙,๖๐๐ ตรม.    | ๔,๒๐๐,๐๐๐     | ๔,๒๐๐,๐๐๐     | ๔,๒๐๐,๐๐๐     | ๔,๒๐๐,๐๐๐     | ๔,๒๐๐,๐๐๐     | ถนนได้มาตรฐานตามแบบแปลนที่กำหนด | เส้นทางสัญจรไป-มาสะดวกและปลอดภัย | กองช่าง                      |
| ๗   | โครงการก่อสร้างถนนแอสฟัลท์ติกคอนกรีต รหัสทางหลวงท้องถิ่น ศก.ถ๑๐ - ๐๐๕ สายหมู่ที่ ๓ - หนองพรมแดน ตำบลโคกจวน อำเภออุทุมพรพิสัย จังหวัดศรีสะเกษ | เพื่อพัฒนาระบบเส้นทางคมนาคมให้อยู่ในสภาพที่มีมาตรฐานและความปลอดภัย | ขนาดกว้าง ๕.๐๐ เมตร ยาว ๑,๙๐๐.๐๐ เมตร  | ๙,๙๐๐,๐๐๐     | ๙,๙๐๐,๐๐๐     | ๙,๙๐๐,๐๐๐     | ๙,๙๐๐,๐๐๐     | ๙,๙๐๐,๐๐๐     | ถนนได้มาตรฐานตามแบบแปลนที่กำหนด | เส้นทางสัญจรไป-มาสะดวกและปลอดภัย | กองช่าง                      |

ก. ยุทธศาสตร์จังหวัดที่ ๓ พัฒนาเมืองนำอยู่สู่คุณภาพชีวิตของประชาชนในทุกมิติ

ข. ยุทธศาสตร์การพัฒนาของ อปท. ในเขตจังหวัดที่ ๕ พัฒนาและยกระดับโครงสร้างพื้นฐานให้เชื่อมโยงกับการพัฒนาทุกมิติ

ยุทธศาสตร์การพัฒนา อปท.ที่ ๑ การพัฒนาด้านโครงสร้างพื้นฐาน

แบบ ผ.๐๒

➢ แผนงานอุตสาหกรรมและการโยธา

| ที่ | โครงการ/กิจกรรม   | วัตถุประสงค์   | เป้าหมาย<br>(ผลผลิตของ<br>โครงการ)  | งบประมาณ      |               |               |               |               | ตัวชี้วัด<br>(KPI)              | ผลลัพธ์ที่<br>คาดว่าจะ<br>ได้รับ | หน่วยงานที่<br>รับผิดชอบ |
|-----|---|--|---|---------------|---------------|---------------|---------------|---------------|---------------------------------|----------------------------------|--------------------------|
|     |   |  |   | ๒๕๖๖<br>(บาท) | ๒๕๖๗<br>(บาท) | ๒๕๖๘<br>(บาท) | ๒๕๖๙<br>(บาท) | ๒๕๗๐<br>(บาท) |                                 |                                  |                          |
| ๘   | โครงการก่อสร้างถนนคอนกรีตเสริมเหล็ก หมู่ที่ ๓ สายหนองเบญญ - ทำนบท่าสังข์          | เพื่อพัฒนาระบบเส้นทางคมนาคมให้อยู่ในสภาพที่มีมาตรฐานและความปลอดภัย | ขนาดผิวจราจรกว้าง ๕.๐๐ ม. ยาว ๒๓๐.๐๐ ม. หนา ๐.๑๕ ม. หรือมีพื้นที่ผิวจราจรไม่น้อยกว่า ๑,๑๕๐ ตรม. | ๖,๕๐๐,๐๐๐     | ๖,๕๐๐,๐๐๐     | ๖,๕๐๐,๐๐๐     | ๖,๕๐๐,๐๐๐     | ๖,๕๐๐,๐๐๐     | ถนนได้มาตรฐานตามแบบแปลนที่กำหนด | เส้นทางสัญจรไป-มาสะดวกและปลอดภัย | กองช่าง                  |
| ๙   | โครงการก่อสร้างถนนคอนกรีตเสริมเหล็ก หมู่ที่ ๓ ทำนบท่าสังข์                        | เพื่อพัฒนาระบบเส้นทางคมนาคมให้อยู่ในสภาพที่มีมาตรฐานและความปลอดภัย | ขนาดผิวจราจรกว้าง ๔.๐๐ ม. ยาว ๒,๓๐๐ ม. หนา ๐.๑๕ ม. หรือมีพื้นที่ผิวจราจรไม่น้อยกว่า ๙,๒๐๐ ตรม.  | ๕,๐๐๐,๐๐๐     | ๕,๐๐๐,๐๐๐     | ๕,๐๐๐,๐๐๐     | ๕,๐๐๐,๐๐๐     | ๕,๐๐๐,๐๐๐     | ถนนได้มาตรฐานตามแบบแปลนที่กำหนด | เส้นทางสัญจรไป-มาสะดวกและปลอดภัย | กองช่าง                  |
| ๑๐  | โครงการขยายไหล่ถนนคอนกรีตเสริมเหล็ก หมู่ที่ ๓ สายโรงเรียนบ้านโคก - คลองอีสานเขียว | เพื่อพัฒนาระบบเส้นทางคมนาคมให้อยู่ในสภาพที่มีมาตรฐานและความปลอดภัย | ขยายไหล่ทางข้างละ ๑.๐๐ ม. ยาว ๗๐๐ ม. หนา ๐.๑๕ ม.  | ๔๐๐,๐๐๐       | ๔๐๐,๐๐๐       | ๔๐๐,๐๐๐       | -             | -             | ถนนได้มาตรฐานตามแบบแปลนที่กำหนด | เส้นทางสัญจรไป-มาสะดวกและปลอดภัย | กองช่าง                  |
| ๑๑  | โครงการเสริมผิวจราจรแอสฟัลต์ติกคอนกรีต ภายในหมู่บ้าน หมู่ที่ ๓                    | เพื่อพัฒนาระบบเส้นทางคมนาคมให้อยู่ในสภาพที่มีมาตรฐานและความปลอดภัย | ขนาดผิวจราจรกว้าง ๕.๐๐ ม. ยาว ๓๐๐ ม. หนา ๐.๐๕ ม. หรือมีพื้นที่ผิวจราจรไม่น้อยกว่า ๑,๕๐๐ ตรม.    | ๕๐๐,๐๐๐       | ๕๐๐,๐๐๐       | ๕๐๐,๐๐๐       | ๕๐๐,๐๐๐       | -             | ถนนได้มาตรฐานตามแบบแปลนที่กำหนด | เส้นทางสัญจรไป-มาสะดวกและปลอดภัย | กองช่าง                  |

ก. ยุทธศาสตร์จังหวัดที่ ๓ พัฒนาเมืองนำอยู่สู่คุณภาพชีวิตของประชาชนในทุกมิติ

ข. ยุทธศาสตร์การพัฒนาของ อปท. ในเขตจังหวัดที่ ๕ พัฒนาและยกระดับโครงสร้างพื้นฐานให้เชื่อมโยงกับการพัฒนาทุกมิติ

ยุทธศาสตร์การพัฒนา อปท. ที่ ๑ การพัฒนาด้านโครงสร้างพื้นฐาน

แบบ ผ.๐๒

➢ แผนงานอุตสาหกรรมและการโยธา

| ที่ | โครงการ/กิจกรรม   | วัตถุประสงค์   | เป้าหมาย<br>(ผลผลิตของ<br>โครงการ)   | งบประมาณ      |               |               |               |               | ตัวชี้วัด<br>(KPI)              | ผลลัพธ์ที่<br>คาดว่าจะ<br>ได้รับ | หน่วยงานที่<br>รับผิดชอบ |
|-----|---|--|--|---------------|---------------|---------------|---------------|---------------|---------------------------------|----------------------------------|--------------------------|
|     |   |  |  | ๒๕๖๖<br>(บาท) | ๒๕๖๗<br>(บาท) | ๒๕๖๘<br>(บาท) | ๒๕๖๙<br>(บาท) | ๒๕๗๐<br>(บาท) |                                 |                                  |                          |
| ๑๒  | โครงการก่อสร้างถนนคอนกรีตเสริมเหล็ก หมู่ที่ ๔ ตำบลท่าสังข์ – วังขวางโตน                   | เพื่อพัฒนาระบบเส้นทางคมนาคมให้อยู่ในสภาพที่มีมาตรฐานและความปลอดภัย | ขนาดผิวจราจรกว้าง ๕.๐๐ ม. ยาว ๑,๕๐๐ ม. หนา ๐.๑๕ ม.   | ๔,๐๐๐,๐๐๐     | ๔,๐๐๐,๐๐๐     | ๔,๐๐๐,๐๐๐     | ๔,๐๐๐,๐๐๐     | ๔,๐๐๐,๐๐๐     | ถนนได้มาตรฐานตามแบบแปลนที่กำหนด | เส้นทางสัญจรไป-มาสะดวกและปลอดภัย | กองช่าง                  |
| ๑๓  | โครงการก่อสร้างถนนคอนกรีตเสริมเหล็ก หมู่ที่ ๔ (เลียบบคลองอีสานเขียว) หมู่ที่ ๔ บ้านโคกขาม | เพื่อพัฒนาระบบเส้นทางคมนาคมให้อยู่ในสภาพที่มีมาตรฐานและความปลอดภัย | ขนาดผิวจราจรกว้าง ๔.๐๐ ม. ยาว ๗๗๐ ม. หนา ๐.๑๕ ม. หรือมีพื้นที่ไม่น้อยกว่า ๓๔๐๘๐ ตารางเมตร      | ๒,๐๐๐,๐๐๐     | ๒,๐๐๐,๐๐๐     | ๒,๐๐๐,๐๐๐     | ๒,๐๐๐,๐๐๐     | ๒,๐๐๐,๐๐๐     | ถนนได้มาตรฐานตามแบบแปลนที่กำหนด | เส้นทางสัญจรไป-มาสะดวกและปลอดภัย | กองช่าง                  |
| ๑๔  | โครงการเสริมผิวจราจรแอสฟัลต์ติกคอนกรีต ภายในหมู่บ้าน หมู่ที่ ๔                            | เพื่อพัฒนาระบบเส้นทางคมนาคมให้อยู่ในสภาพที่มีมาตรฐานและความปลอดภัย | ขนาดผิวจราจรกว้าง ๕.๐๐ ม. ยาว ๓๐๐ ม. หนา ๐.๑๕ ม. หรือมีพื้นที่ผิวจราจรไม่น้อยกว่า ๑,๕๐๐ ตรม.   | ๕๐๐,๐๐๐       | ๕๐๐,๐๐๐       | ๕๐๐,๐๐๐       | ๕๐๐,๐๐๐       | ๕๐๐,๐๐๐       | ถนนได้มาตรฐานตามแบบแปลนที่กำหนด | เส้นทางสัญจรไป-มาสะดวกและปลอดภัย | กองช่าง                  |
| ๑๕  | โครงการก่อสร้างถนนคอนกรีตเสริมเหล็ก หมู่ที่ ๔ สายภายในวังขวางโตน                          | เพื่อพัฒนาระบบเส้นทางคมนาคมให้อยู่ในสภาพที่มีมาตรฐานและความปลอดภัย | ขนาดผิวจราจรกว้าง ๕.๐๐ ม. ยาว ๓,๐๐๐ ม. หนา ๐.๑๕ ม. หรือมีพื้นที่ผิวจราจรไม่น้อยกว่า ๕,๐๐๐ ตรม. | ๒,๐๐๐,๐๐๐     | ๒,๐๐๐,๐๐๐     | ๒,๐๐๐,๐๐๐     | ๒,๐๐๐,๐๐๐     | ๒,๐๐๐,๐๐๐     | ถนนได้มาตรฐานตามแบบแปลนที่กำหนด | เส้นทางสัญจรไป-มาสะดวกและปลอดภัย | กองช่าง                  |

ก. ยุทธศาสตร์จังหวัดที่ ๓ พัฒนาเมืองนำอยู่สู่คุณภาพชีวิตของประชาชนในทุกมิติ

ข. ยุทธศาสตร์การพัฒนาของ อปท. ในเขตจังหวัดที่ ๕ พัฒนาและยกระดับโครงสร้างพื้นฐานให้เชื่อมโยงกับการพัฒนาทุกมิติ

ยุทธศาสตร์การพัฒนา อปท.ที่ ๑ การพัฒนาด้านโครงสร้างพื้นฐาน

แบบ ผ.๐๒

➢ แผนงานอุตสาหกรรมและการโยธา

| ที่ | โครงการ/กิจกรรม   | วัตถุประสงค์   | เป้าหมาย<br>(ผลผลิตของ<br>โครงการ)   | งบประมาณ      |               |               |               |               | ตัวชี้วัด<br>(KPI)              | ผลลัพธ์ที่<br>คาดว่าจะ<br>ได้รับ | หน่วยงานที่<br>รับผิดชอบ |
|-----|---|--|--|---------------|---------------|---------------|---------------|---------------|---------------------------------|----------------------------------|--------------------------|
|     |   |  |  | ๒๕๖๖<br>(บาท) | ๒๕๖๗<br>(บาท) | ๒๕๖๘<br>(บาท) | ๒๕๖๙<br>(บาท) | ๒๕๗๐<br>(บาท) |                                 |                                  |                          |
| ๑๖  | โครงการก่อสร้างถนนคอนกรีตเสริมเหล็ก หมู่ที่ ๕ – หนองกุ่ม หมู่ที่ ๕ บ้านโปร่งสามัคคี | เพื่อพัฒนาระบบเส้นทางคมนาคมให้อยู่ในสภาพที่มีมาตรฐานและความปลอดภัย | ขนาดผิวจราจรกว้าง ๓.๐๐ ม. ยาว ๘๐๐ ม. หนา ๐.๑๕ ม. หรือมีพื้นที่ผิวจราจรไม่น้อยกว่า ๒,๔๐๐ ตรม.   | ๒,๕๐๐,๐๐๐     | ๒,๕๐๐,๐๐๐     | ๒,๕๐๐,๐๐๐     | ๒,๕๐๐,๐๐๐     | ๒,๕๐๐,๐๐๐     | ถนนได้มาตรฐานตามแบบแปลนที่กำหนด | เส้นทางสัญจรไป-มาสะดวกและปลอดภัย | กองช่าง                  |
| ๑๗  | โครงการเสริมผิวจราจรแอสฟัลต์ติกคอนกรีต ภายในหมู่บ้าน หมู่ที่ ๕                      | เพื่อพัฒนาระบบเส้นทางคมนาคมให้อยู่ในสภาพที่มีมาตรฐานและความปลอดภัย | ขนาดผิวจราจรกว้าง ๕.๐๐ ม. ยาว ๓๐๐ ม. หนา ๐.๑๕ ม. หรือมีพื้นที่ผิวจราจรไม่น้อยกว่า ๑,๕๐๐ ตรม.   | ๔๐๐,๐๐๐       | ๔๐๐,๐๐๐       | ๔๐๐,๐๐๐       | ๔๐๐,๐๐๐       | -             | ถนนได้มาตรฐานตามแบบแปลนที่กำหนด | เส้นทางสัญจรไป-มาสะดวกและปลอดภัย | กองช่าง                  |
| ๑๘  | โครงการก่อสร้างถนนคอนกรีตเสริมเหล็กบ้านแสนคุณ หมู่ที่ ๖ – หนองอีสี                  | เพื่อพัฒนาระบบเส้นทางคมนาคมให้อยู่ในสภาพที่มีมาตรฐานและความปลอดภัย | ขนาดผิวจราจรกว้าง ๔.๐๐ ม. ยาว ๑,๐๐๐ ม. หนา ๐.๑๕ ม. หรือมีพื้นที่ผิวจราจรไม่น้อยกว่า ๔,๐๐๐ ตรม. | ๒,๐๐๐,๐๐๐     | ๒,๐๐๐,๐๐๐     | ๒,๐๐๐,๐๐๐     | ๒,๐๐๐,๐๐๐     | -             | ถนนได้มาตรฐานตามแบบแปลนที่กำหนด | เส้นทางสัญจรไป-มาสะดวกและปลอดภัย | กองช่าง                  |
| ๑๙  | โครงการเสริมผิวจราจรแอสฟัลต์ติกคอนกรีต ภายในหมู่บ้าน หมู่ที่ ๖                      | เพื่อพัฒนาระบบเส้นทางคมนาคมให้อยู่ในสภาพที่มีมาตรฐานและความปลอดภัย | ขนาดผิวจราจรกว้าง ๕.๐๐ ม. ยาว ๑,๕๐๐ ม. หนา ๐.๑๕ ม.   | ๑,๕๐๐,๐๐๐     | ๑,๕๐๐,๐๐๐     | ๑,๕๐๐,๐๐๐     | ๑,๕๐๐,๐๐๐     | ๑,๕๐๐,๐๐๐     | ถนนได้มาตรฐานตามแบบแปลนที่กำหนด | เส้นทางสัญจรไป-มาสะดวกและปลอดภัย | กองช่าง                  |

ก. ยุทธศาสตร์จังหวัดที่ ๓ พัฒนาเมืองนำอยู่สู่คุณภาพชีวิตของประชาชนในทุกมิติ

ข. ยุทธศาสตร์การพัฒนาของ อปท. ในเขตจังหวัดที่ ๕ พัฒนาและยกระดับโครงสร้างพื้นฐานให้เชื่อมโยงกับการพัฒนาทุกมิติ

ยุทธศาสตร์การพัฒนา อปท.ที่ ๑ การพัฒนาด้านโครงสร้างพื้นฐาน

แบบ ผ.๐๒

➢ แผนงานอุตสาหกรรมและการโยธา

| ที่ | โครงการ/กิจกรรม   | วัตถุประสงค์   | เป้าหมาย<br>(ผลผลิตของโครงการ)  | งบประมาณ      |               |               |               |               | ตัวชี้วัด<br>(KPI)              | ผลลัพธ์ที่<br>คาดว่าจะ<br>ได้รับ | หน่วยงาน<br>ที่<br>รับผิดชอบ |
|-----|---|--|---|---------------|---------------|---------------|---------------|---------------|---------------------------------|----------------------------------|------------------------------|
|     |   |  |   | ๒๕๖๖<br>(บาท) | ๒๕๖๗<br>(บาท) | ๒๕๖๘<br>(บาท) | ๒๕๖๙<br>(บาท) | ๒๕๗๐<br>(บาท) |                                 |                                  |                              |
| ๒๐  | โครงการก่อสร้างถนนคอนกรีตเสริมเหล็ก หมู่ที่ ๖ สายบ้านแสนคุณ - หนองฝัก   | เพื่อพัฒนาระบบเส้นทางคมนาคมให้อยู่ในสภาพที่มีมาตรฐานและความปลอดภัย | ขนาดผิวจราจรกว้าง ๔.๐๐ ม.<br>ยาว ๗๐๐ ม.<br>หนา ๐.๑๕ ม.<br>หรือมีพื้นที่ผิวจราจรไม่น้อยกว่า ๒,๘๐๐ ตรม.   | ๑,๕๐๐,๐๐๐     | ๑,๕๐๐,๐๐๐     | ๑,๕๐๐,๐๐๐     | ๑,๕๐๐,๐๐๐     | ๑,๕๐๐,๐๐๐     | ถนนได้มาตรฐานตามแบบแปลนที่กำหนด | เส้นทางสัญจรไป-มาสะดวกและปลอดภัย | กองช่าง                      |
| ๒๑  | โครงการก่อสร้างถนนคอนกรีตเสริมเหล็ก หมู่ที่ ๖ สายบ้านแสนคุณหนองอีสี-เชื่อมตำบลลำโรงปราสาท   | เพื่อพัฒนาระบบเส้นทางคมนาคมให้อยู่ในสภาพที่มีมาตรฐานและความปลอดภัย | ขนาดผิวจราจรกว้าง ๔.๐๐ ม.<br>ยาว ๑,๗๐๐ ม.<br>หนา ๐.๑๕ ม.<br>หรือมีพื้นที่ผิวจราจรไม่น้อยกว่า ๖,๘๐๐ ตรม.   | ๔,๐๐๐,๐๐๐     | ๔,๐๐๐,๐๐๐     | ๔,๐๐๐,๐๐๐     | ๔,๐๐๐,๐๐๐     | ๔,๐๐๐,๐๐๐     | ถนนได้มาตรฐานตามแบบแปลนที่กำหนด | เส้นทางสัญจรไป-มาสะดวกและปลอดภัย | กองช่าง                      |
| ๒๒  | โครงการถนนขึ้นดินพร้อมลงท่อ หมู่ที่ ๗ สายบ้านยาง-บ้านสิม  | เพื่อพัฒนาระบบเส้นทางคมนาคมให้อยู่ในสภาพที่มีมาตรฐานและความปลอดภัย | วางท่อ คสล.๑.๐๐ x ๑.๐๐ม.<br>ยาว ๒๐๐ ม.<br>พร้อมบ่อพักขนาด ๑.๕๐x๑.๕๐ม.พร้อมถมดินให้เรียบร้อย   | ๕๐๐,๐๐๐       | ๕๐๐,๐๐๐       | ๕๐๐,๐๐๐       | ๕๐๐,๐๐๐       | -             | ถนนได้มาตรฐานตามแบบแปลนที่กำหนด | เส้นทางสัญจรไป-มาสะดวกและปลอดภัย | กองช่าง                      |
| ๒๓  | โครงการปรับปรุงเสริมผิวแอสฟัลต์คอนกรีตรหัสทางหลวงท้องถิ่น ศก.ถ ๑๐ - ๐๐๔ สายหมู่ที่ ๓ ตำบลท่าสังข์ ตำบลโคกจาน อำเภอดุสิตบุรี จังหวัดศรีสะเกษ | เพื่อพัฒนาระบบเส้นทางคมนาคมให้อยู่ในสภาพที่มีมาตรฐานและความปลอดภัย | ช่วงที่ ๑ ขนาดกว้าง ๕.๐๐ เมตร ยาว ๔๐๐.๐๐ เมตร ปูแอสฟัลต์ติกคอนกรีตหนา ๕ เซนติเมตร ช่วงที่ ๒ ขนาดกว้าง ๘.๐๐ เมตร ยาว ๖๐๐.๐๐ เมตร ปูแอสฟัลต์ติกคอนกรีตหนา ๕ ซม. | ๔,๙๐๐,๐๐๐     | ๔,๙๐๐,๐๐๐     | ๔,๙๐๐,๐๐๐     | ๔,๙๐๐,๐๐๐     | ๔,๙๐๐,๐๐๐     | ถนนได้มาตรฐานตามแบบแปลนที่กำหนด | เส้นทางสัญจรไป-มาสะดวกและปลอดภัย | กองช่าง                      |

ก. ยุทธศาสตร์จังหวัดที่ ๓ พัฒนาเมืองนำอยู่สู่คุณภาพชีวิตของประชาชนในทุกมิติ

ข. ยุทธศาสตร์การพัฒนาของ อปท. ในเขตจังหวัดที่ ๕ พัฒนาและยกระดับโครงสร้างพื้นฐานให้เชื่อมโยงกับการพัฒนาทุกมิติ

ยุทธศาสตร์การพัฒนา อปท. ที่ ๑ การพัฒนาด้านโครงสร้างพื้นฐาน

แบบ ผ.๐๒

➢ แผนงานอุตสาหกรรมและการโยธา

| ที่ | โครงการ/กิจกรรม  | วัตถุประสงค์   | เป้าหมาย<br>(ผลผลิตของ<br>โครงการ)  | งบประมาณ      |               |               |               |               | ตัวชี้วัด<br>(KPI)              | ผลลัพธ์ที่<br>คาดว่าจะ<br>ได้รับ | หน่วยงานที่<br>รับผิดชอบ |
|-----|--|--|---|---------------|---------------|---------------|---------------|---------------|---------------------------------|----------------------------------|--------------------------|
|     |  |  |   | ๒๕๖๖<br>(บาท) | ๒๕๖๗<br>(บาท) | ๒๕๖๘<br>(บาท) | ๒๕๖๙<br>(บาท) | ๒๕๗๐<br>(บาท) |                                 |                                  |                          |
| ๒๔  | โครงการเสริมผิวจราจรแอสฟัลต์ติกคอกนกรีต ภายในหมู่บ้าน หมู่ที่ ๗                                | เพื่อพัฒนาระบบเส้นทางคมนาคมให้อยู่ในสภาพที่มีมาตรฐานและความปลอดภัย | ขนาดผิวจราจรกว้าง ๕.๐๐ ม.<br>ยาว ๑,๕๐๐ ม.หนา ๐.๐๕ ม.<br>หรือมีพื้นที่ผิวจราจรไม่น้อยกว่า ๔,๐๐๐ ตรม.     | ๑,๐๐๐,๐๐๐     | ๑,๐๐๐,๐๐๐     | ๑,๐๐๐,๐๐๐     | ๑,๐๐๐,๐๐๐     | ๑,๐๐๐,๐๐๐     | ถนนได้มาตรฐานตามแบบแปลนที่กำหนด | เส้นทางสัญจรไป-มาสะดวกและปลอดภัย | กองช่าง                  |
| ๒๕  | โครงการก่อสร้างถนนคอนกรีตเสริมเหล็ก หมู่ที่ ๗ สายบ้านยางเลียบลำห้วยสำราญ-เชื่อมตำบลลำโรงปราสาท | เพื่อพัฒนาระบบเส้นทางคมนาคมให้อยู่ในสภาพที่มีมาตรฐานและความปลอดภัย | ขนาดผิวจราจรกว้าง ๔.๐๐ ม. ยาว ๑,๔๐๐ ม.หนา ๐.๑๕ ม.<br>หรือมีพื้นที่ผิวจราจรไม่น้อยกว่า ๕,๖๐๐ ตรม.        | ๓,๐๐๐,๐๐๐     | ๓,๐๐๐,๐๐๐     | ๓,๐๐๐,๐๐๐     | ๓,๐๐๐,๐๐๐     | ๓,๐๐๐,๐๐๐     | ถนนได้มาตรฐานตามแบบแปลนที่กำหนด | เส้นทางสัญจรไป-มาสะดวกและปลอดภัย | กองช่าง                  |
| ๒๖  | โครงการก่อสร้างถนนคอนกรีตเสริมเหล็ก หมู่ที่ ๗ สายบ้านยางหนองหัวา-เชื่อมตำบลลำโรงปราสาท         | เพื่อพัฒนาระบบเส้นทางคมนาคมให้อยู่ในสภาพที่มีมาตรฐานและความปลอดภัย | ขนาดผิวจราจรกว้าง ๔.๐๐ ม.<br>ยาว ๑,๑๐๐ ม.<br>หนา ๐.๑๕ ม.<br>หรือมีพื้นที่ผิวจราจรไม่น้อยกว่า ๔,๔๐๐ ตรม. | ๕๐๐,๐๐๐       | ๕๐๐,๐๐๐       | ๕๐๐,๐๐๐       | ๕๐๐,๐๐๐       | ๕๐๐,๐๐๐       | ถนนได้มาตรฐานตามแบบแปลนที่กำหนด | เส้นทางสัญจรไป-มาสะดวกและปลอดภัย | กองช่าง                  |
| ๒๗  | โครงการก่อสร้างถนนคอนกรีตเสริมเหล็ก หมู่ที่ ๘ สายเลียบคลองอีสานเขียว                           | เพื่อพัฒนาระบบเส้นทางคมนาคมให้อยู่ในสภาพที่มีมาตรฐานและความปลอดภัย | ขนาดผิวจราจรกว้าง ๕.๐๐ ม.<br>ยาว ๕๐๐ ม.<br>หนา ๐.๑๕ ม.<br>หรือมีพื้นที่ผิวจราจรไม่น้อยกว่า ๒,๕๐๐ ตรม.   | ๒,๐๐๐,๐๐๐     | ๒,๐๐๐,๐๐๐     | ๒,๐๐๐,๐๐๐     | ๒,๐๐๐,๐๐๐     | ๒,๐๐๐,๐๐๐     | ถนนได้มาตรฐานตามแบบแปลนที่กำหนด | เส้นทางสัญจรไป-มาสะดวกและปลอดภัย | กองช่าง                  |

ก. ยุทธศาสตร์จังหวัดที่ ๓ พัฒนาเมืองนำอยู่สู่คุณภาพชีวิตของประชาชนในทุกมิติ

ข. ยุทธศาสตร์การพัฒนาของ อปท. ในเขตจังหวัดที่ ๕ พัฒนาและยกระดับโครงสร้างพื้นฐานให้เชื่อมโยงกับการพัฒนาทุกมิติ

ยุทธศาสตร์การพัฒนา อปท. ที่ ๑ การพัฒนาด้านโครงสร้างพื้นฐาน

แบบ ผ.๐๒

➢ แผนงานอุตสาหกรรมและการโยธา

| ที่ | โครงการ/กิจกรรม  | วัตถุประสงค์   | เป้าหมาย<br>(ผลผลิตของ<br>โครงการ)  | งบประมาณ      |               |               |               |               | ตัวชี้วัด<br>(KPI)              | ผลลัพธ์ที่<br>คาดว่าจะ<br>ได้รับ | หน่วยงานที่<br>รับผิดชอบ |
|-----|--|--|---|---------------|---------------|---------------|---------------|---------------|---------------------------------|----------------------------------|--------------------------|
|     |  |  |   | ๒๕๖๖<br>(บาท) | ๒๕๖๗<br>(บาท) | ๒๕๖๘<br>(บาท) | ๒๕๖๙<br>(บาท) | ๒๕๗๐<br>(บาท) |                                 |                                  |                          |
| ๒๘  | โครงการก่อสร้างถนนคอนกรีตเสริมเหล็ก หมู่ที่ ๘ วัดศรีมงคลรัตนาราม-ทุ่งสุระ                          | เพื่อพัฒนาระบบเส้นทางคมนาคมให้อยู่ในสภาพที่มีมาตรฐานและความปลอดภัย | ขนาดผิวจราจรกว้าง ๔.๐๐ ม. ยาว ๓๐๐ ม. หนา ๐.๑๕ ม. หรือมีพื้นที่ผิวจราจรไม่น้อยกว่า ๑,๒๐๐ ตรม.  | ๗๐๐,๐๐๐       | ๗๐๐,๐๐๐       | ๗๐๐,๐๐๐       | -             | -             | ถนนได้มาตรฐานตามแบบแปลนที่กำหนด | เส้นทางสัญจรไป-มาสะดวกและปลอดภัย | กองช่าง                  |
| ๒๙  | โครงการก่อสร้างถนนคอนกรีตเสริมเหล็ก หมู่ที่ ๘ ฝั่งคลองทิศตะวันออกของถนนหลังโรงเรียนทุ่งลิ้มวิทยาคม | เพื่อพัฒนาระบบเส้นทางคมนาคมให้อยู่ในสภาพที่มีมาตรฐานและความปลอดภัย | ขนาดผิวจราจรกว้าง ๕.๐๐ ม. ยาว ๔๐๐ ม. หนา ๐.๑๕ ม. หรือมีพื้นที่ผิวจราจรไม่น้อยกว่า ๒,๐๐๐ ตรม.  | ๑,๐๐๐,๐๐๐     | ๑,๐๐๐,๐๐๐     | ๑,๐๐๐,๐๐๐     | -             | -             | ถนนได้มาตรฐานตามแบบแปลนที่กำหนด | เส้นทางสัญจรไป-มาสะดวกและปลอดภัย | กองช่าง                  |
| ๓๐  | โครงการเสริมผิวจราจรแอสฟัลต์ติกคอนกรีต ภายในหมู่บ้าน หมู่ที่ ๘                                     | เพื่อพัฒนาระบบเส้นทางคมนาคมให้อยู่ในสภาพที่มีมาตรฐานและความปลอดภัย | ขนาดผิวจราจรกว้าง ๕.๐๐ ม. ยาว ๑,๐๐ ม. หนา ๐.๐๕ ม. หรือมีพื้นที่ผิวจราจรไม่น้อยกว่า ๕,๐๐๐ ตรม. | ๑,๐๐๐,๐๐๐     | ๑,๐๐๐,๐๐๐     | ๑,๐๐๐,๐๐๐     | -             | -             | ถนนได้มาตรฐานตามแบบแปลนที่กำหนด | เส้นทางสัญจรไป-มาสะดวกและปลอดภัย | กองช่าง                  |
| ๓๑  | โครงการก่อสร้างถนนคอนกรีตเสริมเหล็กทางเข้าโรงเรียนทุ่งลิ้มวิทยา                                    | เพื่อพัฒนาระบบคมนาคมขนส่งความปลอดภัยในการสัญจรของประชาชนในพื้นที่  | ขนาดผิวจราจรกว้าง ๔.๐๐ ม. ยาว ๑๐๐ ม. หนา ๐.๑๕ ม. หรือมีพื้นที่ผิวจราจรไม่น้อยกว่า ๔๐๐ ตรม.    | ๓๐๐,๐๐๐       | ๓๐๐,๐๐๐       | ๓๐๐,๐๐๐       | ๓๐๐,๐๐๐       | -             | ถนนได้มาตรฐานตามแบบแปลนที่กำหนด | เส้นทางสัญจรไป-มาสะดวกและปลอดภัย | กองช่าง                  |

ก. ยุทธศาสตร์จังหวัดที่ ๓ พัฒนาเมืองนำอยู่สู่คุณภาพชีวิตของประชาชนในทุกมิติ

ข. ยุทธศาสตร์การพัฒนาของ อปท. ในเขตจังหวัดที่ ๕ พัฒนาและยกระดับโครงสร้างพื้นฐานให้เชื่อมโยงกับการพัฒนาทุกมิติ

ยุทธศาสตร์การพัฒนา อปท. ที่ ๑ การพัฒนาด้านโครงสร้างพื้นฐาน

แบบ ผ.๐๒

➢ แผนงานอุตสาหกรรมและการโยธา

| ที่ | โครงการ/กิจกรรม   | วัตถุประสงค์   | เป้าหมาย<br>(ผลผลิตของ<br>โครงการ)   | งบประมาณ      |               |               |               |               | ตัวชี้วัด<br>(KPI)              | ผลลัพธ์ที่<br>คาดว่าจะ<br>ได้รับ | หน่วยงานที่<br>รับผิดชอบ |
|-----|---|--|--|---------------|---------------|---------------|---------------|---------------|---------------------------------|----------------------------------|--------------------------|
|     |   |  |  | ๒๕๖๖<br>(บาท) | ๒๕๖๗<br>(บาท) | ๒๕๖๘<br>(บาท) | ๒๕๖๙<br>(บาท) | ๒๕๗๐<br>(บาท) |                                 |                                  |                          |
| ๓๒  | โครงการเสริมผิวจราจรแอสฟัลต์ติกคอนกรีต ภายในหมู่บ้าน หมู่ที่ ๙                                  | เพื่อพัฒนาระบบเส้นทางคมนาคมให้อยู่ในสภาพที่มีมาตรฐานและความปลอดภัย | ขนาดผิวจราจรกว้าง ๕.๐๐ ม. ยาว ๑,๐๐๐ ม. หนา ๐.๐๕ ม. หรือมีพื้นที่ผิวจราจรไม่น้อยกว่า ๕,๐๐๐ ตรม. | ๑,๐๐๐,๐๐๐     | ๑,๐๐๐,๐๐๐     | ๑,๐๐๐,๐๐๐     | ๑,๐๐๐,๐๐๐     | -             | ถนนได้มาตรฐานตามแบบแปลนที่กำหนด | เส้นทางสัญจรไป-มาสะดวกและปลอดภัย | กองช่าง                  |
| ๓๓  | โครงการก่อสร้างถนนคอนกรีตเสริมเหล็ก หมู่ที่ ๙ ไปหนองก้านเหลือง                                  | เพื่อพัฒนาระบบเส้นทางคมนาคมให้อยู่ในสภาพที่มีมาตรฐานและความปลอดภัย | ขนาดผิวจราจรกว้าง ๔.๐๐ ม. ยาว ๒๐๐ หนา ๐.๑๕ ม. หรือมีพื้นที่ผิวจราจรไม่น้อยกว่า ๘๐๐ ตรม.        | ๕๐๐,๐๐๐       | ๕๐๐,๐๐๐       | ๕๐๐,๐๐๐       | -             | -             | ถนนได้มาตรฐานตามแบบแปลนที่กำหนด | เส้นทางสัญจรไป-มาสะดวกและปลอดภัย | กองช่าง                  |
| ๓๔  | โครงการเสริมผิวจราจรแอสฟัลต์ติกคอนกรีต ภายในหมู่บ้าน หมู่ที่ ๑๐                                 | เพื่อพัฒนาระบบเส้นทางคมนาคมให้อยู่ในสภาพที่มีมาตรฐานและความปลอดภัย | ขนาดผิวจราจรกว้าง ๕.๐๐ ม. ยาว ๑,๐๐๐ ม. หนา ๐.๐๕ ม. หรือมีพื้นที่ผิวจราจรไม่น้อยกว่า ๕,๐๐๐ ตรม. | ๑,๐๐๐,๐๐๐     | ๑,๐๐๐,๐๐๐     | ๑,๐๐๐,๐๐๐     | ๑,๐๐๐,๐๐๐     | ๑,๐๐๐,๐๐๐     | ถนนได้มาตรฐานตามแบบแปลนที่กำหนด | เส้นทางสัญจรไป-มาสะดวกและปลอดภัย | กองช่าง                  |
| ๓๕  | โครงการก่อสร้างถนนคอนกรีตเสริมเหล็กสายหนองผือ - บุษยาว  | เพื่อพัฒนาระบบเส้นทางคมนาคมให้อยู่ในสภาพที่มีมาตรฐานและความปลอดภัย | ขนาดผิวจราจรกว้าง ๔.๐๐ ม. ยาว ๖๖๖ ม. หนา ๐.๑๕ ม.   | ๖๕๐,๐๐๐       | ๖๕๐,๐๐๐       | ๖๕๐,๐๐๐       | ๖๕๐,๐๐๐       | -             | ถนนได้มาตรฐานตามแบบแปลนที่กำหนด | เส้นทางสัญจรไป-มาสะดวกและปลอดภัย | กองช่าง                  |
| ๓๖  | โครงการก่อสร้างถนน คสล.สายบ้านอะกลาง หมู่ที่ ๙ (ด้านทิศตะวันออกหมู่บ้าน - สถานีสูบน้ำด้วยไฟฟ้า) | เพื่อพัฒนาระบบเส้นทางคมนาคมให้อยู่ในสภาพที่มีมาตรฐานและความปลอดภัย | ขนาดผิวจราจรกว้าง ๔.๐๐ ม. ยาว ๘๕.๐๐ ม. หนา ๐.๑๕ ม. หรือพื้นที่ผิวจราจรไม่น้อยกว่า ๓๔๐.๐๐ ตรม.  | ๒๕๐,๐๐๐       | ๒๕๐,๐๐๐       | ๒๕๐,๐๐๐       | ๒๕๐,๐๐๐       | ๒๕๐,๐๐๐       | ถนนได้มาตรฐานตามแบบแปลนที่กำหนด | เส้นทางสัญจรไป-มาสะดวกและปลอดภัย | กองช่าง                  |

ก. ยุทธศาสตร์จังหวัดที่ ๓ พัฒนาเมืองนำอยู่สู่คุณภาพชีวิตของประชาชนในทุกมิติ

ข. ยุทธศาสตร์การพัฒนาของ อปท. ในเขตจังหวัดที่ ๕ พัฒนาและยกระดับโครงสร้างพื้นฐานให้เชื่อมโยงกับการพัฒนาทุกมิติ

ยุทธศาสตร์การพัฒนา อปท.ที่ ๑ การพัฒนาด้านโครงสร้างพื้นฐาน

แบบ ผ.๐๒

➢ แผนงานอุตสาหกรรมและการโยธา

| ที่ | โครงการ/กิจกรรม   | วัตถุประสงค์   | เป้าหมาย<br>(ผลผลิตของโครงการ)   | งบประมาณ      |               |               |               |               | ตัวชี้วัด<br>(KPI)              | ผลลัพธ์ที่<br>คาดว่าจะ<br>ได้รับ | หน่วยงานที่<br>รับผิดชอบ |
|-----|---|--|--|---------------|---------------|---------------|---------------|---------------|---------------------------------|----------------------------------|--------------------------|
|     |   |  |  | ๒๕๖๖<br>(บาท) | ๒๕๖๗<br>(บาท) | ๒๕๖๘<br>(บาท) | ๒๕๖๙<br>(บาท) | ๒๕๗๐<br>(บาท) |                                 |                                  |                          |
| ๓๗  | โครงการถนนขึ้นดิน หมู่ที่ ๒ สายบ้านโคกจาน - บ้านโคกขาม หมู่ที่ ๔ (ถนนเลี้ยวเมืองโคกจาน) | เพื่อพัฒนาระบบเส้นทางคมนาคมให้อยู่ในสภาพที่มีมาตรฐานและความปลอดภัย | ขนาดผิวจราจรกว้าง ๖.๐๐ ม. ยาว ๑,๕๖๐ ม. สูงเฉลี่ย ๐.๘๐ ม. หรือมีพื้นที่ถมดินไม่น้อยกว่า ๙,๓๖๐ ตรม. พร้อมวางท่อระบายน้ำ คสล.                       | ๙๕๐,๐๐๐       | ๙๕๐,๐๐๐       | ๙๕๐,๐๐๐       | ๙๕๐,๐๐๐       | ๙๕๐,๐๐๐       | ถนนได้มาตรฐานตามแบบแปลนที่กำหนด | เส้นทางสัญจรไป-มาสะดวกและปลอดภัย | กองช่าง                  |
| ๓๘  | โครงการปรับปรุงถนนลงหินคลุก หมู่ที่ ๓ สายคลองอีสานเขียว - วังกวางโตน                    | เพื่อพัฒนาระบบเส้นทางคมนาคมให้อยู่ในสภาพที่มีมาตรฐานและความปลอดภัย | ขนาดผิวจราจรกว้าง ๔ ม. ยาว ๗๐๐ ม. หนาเฉลี่ย ๐.๑๐ ม.  | ๑๐๐,๐๐๐       | ๑๐๐,๐๐๐       | ๑๐๐,๐๐๐       | -             | -             | ถนนได้มาตรฐานตามแบบแปลนที่กำหนด | เส้นทางสัญจรไป-มาสะดวกและปลอดภัย | กองช่าง                  |
| ๓๙  | โครงการถนนขึ้นดิน หมู่ที่ ๔ จากทำนบวังกวางโตนไปท่าบักเฒ่า                               | เพื่อพัฒนาระบบเส้นทางคมนาคมให้อยู่ในสภาพที่มีมาตรฐานและความปลอดภัย | ขนาดผิวจราจรกว้าง ๔.๐๐ ม. ยาว ๔๐๐ ม. สูงเฉลี่ย ๑.๐๐ ม. หรือมีพื้นที่ถมดินไม่น้อยกว่า ๑,๖๐๐ ตรม. พร้อมวางท่อระบายน้ำ คสล.                         | ๒๐๐,๐๐๐       | ๒๐๐,๐๐๐       | ๒๐๐,๐๐๐       | -             | -             | ถนนได้มาตรฐานตามแบบแปลนที่กำหนด | เส้นทางสัญจรไป-มาสะดวกและปลอดภัย | กองช่าง                  |
| ๔๐  | โครงการซ่อมสร้างถนน คสล.สายบ้านโคกขาม หมู่ที่ ๔ (ถนนบริเวณหนองโจ้ววัดบ้านจานเก่า)       | เพื่อพัฒนาระบบเส้นทางคมนาคมให้อยู่ในสภาพที่มีมาตรฐานและความปลอดภัย | ขนาดผิวจราจรกว้าง ๔.๐๐ เมตร ยาว ๒๐๐.๐๐ เมตร หนา ๐.๑๕ เมตรหรือพื้นที่ผิวจราจรไม่น้อยกว่า ๘.๐๐ ตารางเมตรตามแบบเทศบาลโคกจาน พร้อมป้ายโครงการ ๑ ป้าย | ๕๐๐,๐๐๐       | ๕๐๐,๐๐๐       | ๕๐๐,๐๐๐       | ๕๐๐,๐๐๐       | ๕๐๐,๐๐๐       | ถนนได้มาตรฐานตามแบบแปลนที่กำหนด | เส้นทางสัญจรไป-มาสะดวกและปลอดภัย | กองช่าง                  |

ก. ยุทธศาสตร์จังหวัดที่ ๓ พัฒนาเมืองนำอยู่สู่คุณภาพชีวิตของประชาชนในทุกมิติ

ข. ยุทธศาสตร์การพัฒนาของ อปท. ในเขตจังหวัดที่ ๕ พัฒนาและยกระดับโครงสร้างพื้นฐานให้เชื่อมโยงกับการพัฒนาทุกมิติ

ยุทธศาสตร์การพัฒนา อปท. ที่ ๑ การพัฒนาด้านโครงสร้างพื้นฐาน

แบบ ผ.๐๒

➢ แผนงานอุตสาหกรรมและการโยธา

| ที่ | โครงการ/กิจกรรม   | วัตถุประสงค์   | เป้าหมาย<br>(ผลผลิตของโครงการ)  | งบประมาณ      |               |               |               |               | ตัวชี้วัด<br>(KPI)              | ผลลัพธ์ที่<br>คาดว่าจะ<br>ได้รับ | หน่วยงานที่<br>รับผิดชอบ |
|-----|---|--|---|---------------|---------------|---------------|---------------|---------------|---------------------------------|----------------------------------|--------------------------|
|     |   |  |   | ๒๕๖๖<br>(บาท) | ๒๕๖๗<br>(บาท) | ๒๕๖๘<br>(บาท) | ๒๕๖๙<br>(บาท) | ๒๕๗๐<br>(บาท) |                                 |                                  |                          |
| ๔๑  | โครงการถนนขึ้นดินหมู่ที่ ๔ จากทางหลวงชนบท ๔๐๒๐ - หนองไก่อ                     | เพื่อพัฒนาระบบเส้นทางคมนาคมให้อยู่ในสภาพที่มีมาตรฐานและความปลอดภัย | ขนาดผิวจราจรกว้าง ๔ ม. ยาว ๘๐๐ ม. หนาเฉลี่ย ๐.๘๐ ม.   | ๓๐๐,๐๐๐       | ๓๐๐,๐๐๐       | ๓๐๐,๐๐๐       | -             | -             | ถนนได้มาตรฐานตามแบบแปลนที่กำหนด | เส้นทางสัญจรไป-มาสะดวกและปลอดภัย | กองช่าง                  |
| ๔๒  | โครงการถนนขึ้นดินหมู่ที่ ๔ สายบ้านนายจันงค์ - หนองทิตสา                       | เพื่อพัฒนาระบบเส้นทางคมนาคมให้อยู่ในสภาพที่มีมาตรฐานและความปลอดภัย | ขนาดผิวจราจรกว้าง ๔ ม. ยาว ๔๐๐ ม. หนาเฉลี่ย ๐.๘๐ ม.   | ๑๕๐,๐๐๐       | ๑๕๐,๐๐๐       | ๑๕๐,๐๐๐       | -             | -             | ถนนได้มาตรฐานตามแบบแปลนที่กำหนด | เส้นทางสัญจรไป-มาสะดวกและปลอดภัย | กองช่าง                  |
| ๔๓  | โครงการถนนขึ้นดินหมู่ที่ ๔ เส้นไปดอนพระทราย                                   | เพื่อพัฒนาระบบเส้นทางคมนาคมให้อยู่ในสภาพที่มีมาตรฐานและความปลอดภัย | ขนาดผิวจราจร กว้าง ๓.๐๐ ม. ยาว ๕๐๐ ม. สูงเฉลี่ย ๐.๘๐ ม. หรือมีพื้นที่ถมดินไม่น้อยกว่า ๑,๕๐๐ ตรม. พร้อมวางท่อระบายน้ำ คสล. | ๒๐๐,๐๐๐       | ๒๐๐,๐๐๐       | ๒๐๐,๐๐๐       | -             | -             | ถนนได้มาตรฐานตามแบบแปลนที่กำหนด | เส้นทางสัญจรไป-มาสะดวกและปลอดภัย | กองช่าง                  |
| ๔๔  | โครงการถนนหินคลุกคลองอีสานเขียว หมู่ที่ ๖ สายบ้านแสนคุณ - กำแมด               | เพื่อพัฒนาระบบเส้นทางคมนาคมให้อยู่ในสภาพที่มีมาตรฐานและความปลอดภัย | ขนาดผิวจราจร กว้าง ๓.๐๐ ม. ยาว ๑,๓๐๐ ม. หนาเฉลี่ย ๐.๑๐ ม. หรือมีปริมาณหินคลุกไม่น้อยกว่า ๓๐๐ ตรม.                         | ๖๐๐,๐๐๐       | ๖๐๐,๐๐๐       | ๖๐๐,๐๐๐       | -             | -             | ถนนได้มาตรฐานตามแบบแปลนที่กำหนด | เส้นทางสัญจรไป-มาสะดวกและปลอดภัย | กองช่าง                  |
| ๔๕  | โครงการก่อสร้างถนนคสล.สายบ้านแสนคุณ หมู่ที่ ๖ (ถนนด้านทิศใต้คลองระบายน้ำปูดตา | เพื่อพัฒนาระบบเส้นทางคมนาคมให้อยู่ในสภาพที่มีมาตรฐานและความปลอดภัย | ขนาดผิวจราจรกว้าง ๔.๐๐ เมตร ยาว ๑๑๐.๐๐ เมตร หนา ๐.๑๕ เมตร หรือพื้นที่ผิวจราจรไม่น้อยกว่า ๔๔๐.๐๐ตารางเมตร                  | ๓๐๐,๐๐๐       | ๓๐๐,๐๐๐       | ๓๐๐,๐๐๐       | ๓๐๐,๐๐๐       | ๓๐๐,๐๐๐       | ถนนได้มาตรฐานตามแบบแปลนที่กำหนด | เส้นทางสัญจรไป-มาสะดวกและปลอดภัย | กองช่าง                  |

ก. ยุทธศาสตร์จังหวัดที่ ๓ พัฒนาเมืองนำอยู่สู่คุณภาพชีวิตของประชาชนในทุกมิติ

ข. ยุทธศาสตร์การพัฒนาของ อปท. ในเขตจังหวัดที่ ๕ พัฒนาและยกระดับโครงสร้างพื้นฐานให้เชื่อมโยงกับการพัฒนาทุกมิติ

ยุทธศาสตร์การพัฒนา อปท.ที่ ๑ การพัฒนาด้านโครงสร้างพื้นฐาน

แบบ ผ.๐๒

➢ แผนงานอุตสาหกรรมและการโยธา

| ที่ | โครงการ/กิจกรรม   | วัตถุประสงค์   | เป้าหมาย<br>(ผลผลิตของโครงการ)   | งบประมาณ      |               |               |               |               | ตัวชี้วัด<br>(KPI)                              | ผลลัพธ์ที่<br>คาดว่าจะ<br>ได้รับ             | หน่วยงานที่<br>รับผิดชอบ |
|-----|---|--|--|---------------|---------------|---------------|---------------|---------------|---|--|--------------------------|
|     |   |  |  | ๒๕๖๖<br>(บาท) | ๒๕๖๗<br>(บาท) | ๒๕๖๘<br>(บาท) | ๒๕๖๙<br>(บาท) | ๒๕๗๐<br>(บาท) |   |  |                          |
| ๔๖  | โครงการปรับปรุงถนน<br>ดินลงหินคลุก หมู่ที่ ๖<br>ถนนด้านทิศใต้<br>หมู่บ้าน-คลองระบาย<br>น้ำป่าตา | เพื่อพัฒนาระบบ<br>เส้นทางคมนาคมให้อยู่<br>ในสภาพที่มีมาตรฐาน<br>และความปลอดภัย | ขนาดผิวจราจร<br>กว้าง ๓.๐๐ ม.ยาว ๑๙๐ ม.<br>หนาเฉลี่ย ๐.๑๐ ม.<br>หรือมีปริมาณหินคลุกไม่น้อยกว่า<br>๕๗๐ ตรม.   | ๑๐๐,๐๐๐       | ๑๐๐,๐๐๐       | ๑๐๐,๐๐๐       | -             | -             | ถนนได้<br>มาตรฐาน<br>ตามแบบ<br>แปลนที่<br>กำหนด | เส้นทาง<br>สัญจรไป-มา<br>สะดวกและ<br>ปลอดภัย | กองช่าง                  |
| ๔๗  | โครงการถนนหินคลุก<br>คลองอีสานเขียว หมู่<br>ที่ ๖ สายบ้านแสน<br>คุณ-หนองผัก                     | เพื่อพัฒนาระบบ<br>เส้นทางคมนาคมให้อยู่<br>ในสภาพที่มีมาตรฐาน<br>และความปลอดภัย | ขนาดผิวจราจร<br>กว้าง ๓.๐๐ ม.ยาว ๒,๐๐๐ ม<br>.หนาเฉลี่ย ๐.๑๐ ม.หรือมี<br>ปริมาณหินคลุกไม่น้อยกว่า<br>๖๐๐ ตรม. | ๙๐๐,๐๐๐       | ๙๐๐,๐๐๐       | ๙๐๐,๐๐๐       | -             | -             | ถนนได้<br>มาตรฐาน<br>ตามแบบ<br>แปลนที่<br>กำหนด | เส้นทาง<br>สัญจรไป-มา<br>สะดวกและ<br>ปลอดภัย | กองช่าง                  |
| ๔๘  | โครงการถนนขึ้นดิน<br>พร้อมลงท่อ หมู่ที่ ๖<br>สายบ้านแสนคุณ-โนน<br>แดง                           | เพื่อพัฒนาระบบ<br>เส้นทางคมนาคมให้อยู่<br>ในสภาพที่มีมาตรฐาน<br>และความปลอดภัย | ขนาดผิวจราจรกว้าง ๔.๐๐ ม.<br>ยาว ๘๐๐ม.สูงเฉลี่ย ๑.๘๐ ม.<br>พร้อมวางท่อระบายน้ำ คสล.                          | ๕๐๐,๐๐๐       | ๕๐๐,๐๐๐       | ๕๐๐,๐๐๐       | -             | -             | ถนนได้<br>มาตรฐาน<br>ตามแบบ<br>แปลนที่<br>กำหนด | เส้นทาง<br>สัญจรไป-มา<br>สะดวกและ<br>ปลอดภัย | กองช่าง                  |
| ๔๙  | โครงการถนนหินคลุก<br>หมู่ที่ ๖ สายบ้านแสน<br>คุณ - หนองฮีสี                                     | เพื่อพัฒนาระบบ<br>เส้นทางคมนาคมให้อยู่<br>ในสภาพที่มีมาตรฐาน<br>และความปลอดภัย | ขนาดผิวจราจร<br>กว้าง ๓.๐๐ ม.<br>ยาว ๒,๐๐๐ ม.หนาเฉลี่ย ๐.๑๐<br>ม.หรือมีปริมาณหินคลุกไม่น้อย<br>กว่า ๖๐๐ ตรม. | ๙๐๐,๐๐๐       | ๙๐๐,๐๐๐       | ๙๐๐,๐๐๐       | -             | -             | ถนนได้<br>มาตรฐาน<br>ตามแบบ<br>แปลนที่<br>กำหนด | เส้นทาง<br>สัญจรไป-มา<br>สะดวกและ<br>ปลอดภัย | กองช่าง                  |
| ๕๐  | โครงการซ่อมสร้าง<br>ถนนคสล.สายบ้านลิ้ม<br>หมู่ที่ ๘ (ถนนทิศ<br>ตะวันออกหมู่บ้าน)                | เพื่อพัฒนาระบบ<br>เส้นทางคมนาคมให้อยู่<br>ในสภาพที่มีมาตรฐาน<br>และความปลอดภัย | ขนาดผิวจราจร<br>กว้าง ๔.๐๐ ม.<br>ยาว ๑๕๓ ม.หนา ๐.๑๕ ม.หรือ<br>พื้นที่ผิวจราจรไม่น้อยกว่า<br>๖๑๒.๐๐ ตรม.      | ๔๐๐,๐๐๐       | ๔๐๐,๐๐๐       | ๔๐๐,๐๐๐       | ๔๐๐,๐๐๐       | ๔๐๐,๐๐๐       | ถนนได้<br>มาตรฐาน<br>ตามแบบ<br>แปลนที่<br>กำหนด | เส้นทาง<br>สัญจรไป-มา<br>สะดวกและ<br>ปลอดภัย | กองช่าง                  |

ก. ยุทธศาสตร์จังหวัดที่ ๓ พัฒนาเมืองนำอยู่สู่คุณภาพชีวิตของประชาชนในทุกมิติ

ข. ยุทธศาสตร์การพัฒนาของ อปท. ในเขตจังหวัดที่ ๕ พัฒนาและยกระดับโครงสร้างพื้นฐานให้เชื่อมโยงกับการพัฒนาทุกมิติ

ยุทธศาสตร์การพัฒนา อปท.ที่ ๑ การพัฒนาด้านโครงสร้างพื้นฐาน

แบบ ผ.๐๒

➢ แผนงานอุตสาหกรรมและการโยธา

| ที่ | โครงการ/กิจกรรม  | วัตถุประสงค์   | เป้าหมาย<br>(ผลผลิตของโครงการ)   | งบประมาณ      |               |               |               |               | ตัวชี้วัด<br>(KPI)                          | ผลลัพธ์ที่<br>คาดว่าจะ<br>ได้รับ             | หน่วยงานที่<br>รับผิดชอบ |
|-----|--|--|--|---------------|---------------|---------------|---------------|---------------|---|--|--------------------------|
|     |  |  |  | ๒๕๖๖<br>(บาท) | ๒๕๖๗<br>(บาท) | ๒๕๖๘<br>(บาท) | ๒๕๖๙<br>(บาท) | ๒๕๗๐<br>(บาท) |   |  |                          |
| ๕๑  | โครงการปรับปรุงถนนดินลง<br>หินคลุก หมู่ที่ ๗ สายบ้าน<br>ยาง-หนองหัว  | เพื่อพัฒนาระบบ<br>เส้นทางคมนาคมให้อยู่<br>ในสภาพที่มีมาตรฐาน<br>และความปลอดภัย | ขนาดผิวจราจรกว้าง ๔.๐๐ ม.<br>ยาว ๑,๐๐๐ ม. หนาเฉลี่ย<br>๐.๑๐ ม.หรือมีปริมาณหินคลุก<br>ไม่น้อยกว่า ๓๐๐ ตรม.  | ๓๐๐,๐๐๐       | ๓๐๐,๐๐๐       | ๓๐๐,๐๐๐       | ๓๐๐,๐๐๐       | ๓๐๐,๐๐๐       | ถนนได้<br>มาตรฐานตาม<br>แบบแปลนที่<br>กำหนด | เส้นทาง<br>สัญจรไป-มา<br>สะดวกและ<br>ปลอดภัย | กองช่าง                  |
| ๕๒  | โครงการถนนขึ้น หมู่ที่ ๗<br>สายบ้านยางน้อย-หนอง<br>เชียงโป   | เพื่อพัฒนาระบบ<br>เส้นทางคมนาคมให้อยู่<br>ในสภาพที่มีมาตรฐาน<br>และความปลอดภัย | ขนาดผิวจราจรกว้าง ๔.๐๐ ม.<br>ยาว ๑,๐๐๐ ม. สูงเฉลี่ย ๐.๘๐<br>ม.หรือมีปริมาณดินถมไม่น้อย<br>กว่า ๓,๒๐๐ ตรม.  | ๔๐๐,๐๐๐       | ๔๐๐,๐๐๐       | ๔๐๐,๐๐๐       | ๔๐๐,๐๐๐       | -             | ถนนได้<br>มาตรฐานตาม<br>แบบแปลนที่<br>กำหนด | เส้นทาง<br>สัญจรไป-มา<br>สะดวกและ<br>ปลอดภัย | กองช่าง                  |
| ๕๓  | โครงการซ่อมแซมถนนหิน<br>คลุก หมู่ที่ ๗ สายบ้านยาง<br>เลียบบัวยสำราญ-เชื่อม<br>ตำบลลำโรงปราสาท  | เพื่อพัฒนาระบบ<br>เส้นทางคมนาคมให้อยู่<br>ในสภาพที่มีมาตรฐาน<br>และความปลอดภัย | ขนาดผิวจราจรกว้าง ๓.๐๐ ม.<br>ยาว ๑,๔๐๐ ม. หนาเฉลี่ย<br>๐.๑๐ ม.หรือมีปริมาณหินคลุก<br>ไม่น้อยกว่า ๔,๒๐๐ ตรม.  | ๕๐๐,๐๐๐       | ๕๐๐,๐๐๐       | ๕๐๐,๐๐๐       | ๕๐๐,๐๐๐       | ๕๐๐,๐๐๐       | ถนนได้<br>มาตรฐานตาม<br>แบบแปลนที่<br>กำหนด | เส้นทาง<br>สัญจรไป-มา<br>สะดวกและ<br>ปลอดภัย | กองช่าง                  |
| ๕๔  | โครงการถนนขึ้นดินหมู่ที่ ๘<br>(ถนนรอบหมู่บ้านด้านทิศใต้<br>หมู่บ้าน)   | เพื่อพัฒนาระบบ<br>เส้นทางคมนาคมให้อยู่<br>ในสภาพที่มีมาตรฐาน<br>และความปลอดภัย | ขนาดผิวจราจรกว้าง ๔.๐๐ ม.<br>ยาว ๓๐๐ ม.สูงเฉลี่ย ๐.๘๐ ม.<br>วางท่อระบายน้ำ คสล.ขนาด<br>๑.๐๐x๑.๐๐ม.<br>พร้อมบ่อพัก คสล.   | ๕๐๐,๐๐๐       | ๕๐๐,๐๐๐       | ๕๐๐,๐๐๐       | -             | -             | ถนนได้<br>มาตรฐานตาม<br>แบบแปลนที่<br>กำหนด | เส้นทาง<br>สัญจรไป-มา<br>สะดวกและ<br>ปลอดภัย | กองช่าง                  |
| ๕๕  | โครงการปรับปรุงเสริมผิวแอส<br>ฟัลท์คอนกรีต รหัสทางหลวง<br>ท้องถิ่น ศก.ถ ๑ - ๑๑๐<br>ถนนสายการพัฒนาเศรษฐกิจ<br>และสังคม บ้านแสนคูณ หมู่ที่<br>๖ ตำบลโคกจาน อำเภอ<br>อุทุมพรพิสัย จังหวัดศรีสะเกษ | เพื่อพัฒนาระบบ<br>เส้นทางคมนาคมให้อยู่<br>ในสภาพที่มีมาตรฐาน<br>และความปลอดภัย | ช่วงที่ ๑ ขนาดกว้าง ๕.๐๐<br>ยาว ๑,๓๙๒.๐๐ เมตร ปูแอส<br>ฟัลท์ติกคอนกรีตหนา ๕ ซม.<br>ช่วงที่ ๒ ขนาดกว้าง ๔.๐๐<br>เมตร ยาว ๘๐๐.๐๐ เมตร ปู<br>แอสฟัลท์ติกคอนกรีต<br>หนา ๕ ซม | ๔,๙๐๐,๐๐๐     | ๔,๙๐๐,๐๐๐     | ๔,๙๐๐,๐๐๐     | ๔,๙๐๐,๐๐๐     | ๔,๙๐๐,๐๐๐     | ถนนได้<br>มาตรฐานตาม<br>แบบแปลนที่<br>กำหนด | เส้นทาง<br>สัญจรไป-มา<br>สะดวกและ<br>ปลอดภัย | กองช่าง                  |

ก. ยุทธศาสตร์จังหวัดที่ ๓ พัฒนาเมืองนำอยู่สู่คุณภาพชีวิตของประชาชนในทุกมิติ

ข. ยุทธศาสตร์การพัฒนาของ อปท. ในเขตจังหวัดที่ ๕ พัฒนาและยกระดับโครงสร้างพื้นฐานให้เชื่อมโยงกับการพัฒนาทุกมิติ

ยุทธศาสตร์การพัฒนา อปท.ที่ ๑ การพัฒนาด้านโครงสร้างพื้นฐาน

แบบ ผ.๐๒

➢ แผนงานอุตสาหกรรมและการโยธา

| ที่ | โครงการ/<br>กิจกรรม   | วัตถุประสงค์   | เป้าหมาย<br>(ผลผลิตของโครงการ)  | งบประมาณ      |               |               |               |               | ตัวชี้วัด<br>(KPI)                              | ผลลัพธ์ที่<br>คาดว่าจะ<br>ได้รับ             | หน่วยงานที่<br>รับผิดชอบ |
|-----|---|--|---|---------------|---------------|---------------|---------------|---------------|---|--|--------------------------|
|     |   |  |   | ๒๕๖๖<br>(บาท) | ๒๕๖๗<br>(บาท) | ๒๕๖๘<br>(บาท) | ๒๕๖๙<br>(บาท) | ๒๕๗๐<br>(บาท) |   |  |                          |
| ๕๖  | โครงการถนนขึ้นดิน<br>ข้างคลองส่งน้ำ หมู่<br>ที่ ๙ จากสถานีสูบน้ำ<br>บ้านอะกลางถึง<br>ถนน รพช.วังหิน | เพื่อพัฒนาระบบ<br>เส้นทางคมนาคมให้อยู่<br>ในสภาพที่มีมาตรฐาน<br>และความปลอดภัย | ขนาดผิวจราจรกว้าง ๕.๐๐ ม.<br>ยาว ๑,๐๐๐ ม. สูงเฉลี่ย ๑.๐๐ม.<br>หรือมีปริมาณดินถมไม่น้อยกว่า<br>๕,๐๐๐ ต.รม.               | ๕๐๐,๐๐๐       | ๕๐๐,๐๐๐       | ๕๐๐,๐๐๐       | ๕๐๐,๐๐๐       | ๕๐๐,๐๐๐       | ถนนได้<br>มาตรฐาน<br>ตามแบบ<br>แปลนที่<br>กำหนด | เส้นทาง<br>สัญจรไป-มา<br>สะดวกและ<br>ปลอดภัย | กองช่าง                  |
| ๕๗  | โครงการถนนขึ้นดิน<br>หมู่ที่ ๙ สายถนน<br>บ้านยาง – เลียบลำ<br>ห้วยสำราญ                             | เพื่อพัฒนาระบบ<br>เส้นทางคมนาคมให้อยู่<br>ในสภาพที่มีมาตรฐาน<br>และความปลอดภัย | ขนาดผิวจราจรกว้าง ๔.๐๐ ม.<br>ยาว ๘๐๐ ม. สูงเฉลี่ย ๑.๐๐ ม  | ๔๐๐,๐๐๐       | ๔๐๐,๐๐๐       | ๔๐๐,๐๐๐       | ๔๐๐,๐๐๐       | -             | ถนนได้<br>มาตรฐาน<br>ตามแบบ<br>แปลนที่<br>กำหนด | เส้นทาง<br>สัญจรไป-มา<br>สะดวกและ<br>ปลอดภัย | กองช่าง                  |
| ๕๘  | โครงการถนนขึ้นดิน<br>พร้อมลงท่อ หมู่ที่<br>๑๐ด้านทิศตะวันตก<br>หมู่บ้าน                             | เพื่อพัฒนาระบบ<br>เส้นทางคมนาคมให้อยู่<br>ในสภาพที่มีมาตรฐาน<br>และความปลอดภัย | ขนาดผิวจราจรกว้าง ๕.๐๐ ม.<br>ยาว ๕๐๐ ม. สูง ๐.๘๐ ม.หรือมี<br>ปริมาณดินถมไม่น้อยกว่า ๒,๕๐๐<br>ตรม.พร้อมวางท่อ คสล.       | ๒๕๐,๐๐๐       | ๒๕๐,๐๐๐       | ๒๕๐,๐๐๐       | -             | -             | ถนนได้<br>มาตรฐาน<br>ตามแบบ<br>แปลนที่<br>กำหนด | เส้นทาง<br>สัญจรไป-มา<br>สะดวกและ<br>ปลอดภัย | กองช่าง                  |
| ๕๙  | โครงการถนนขึ้นดิน<br>สายวัดศรีมงคล<br>รัตนารามเชื่อม<br>ทำนบท่าสังข์                                | เพื่อพัฒนาระบบ<br>คมนาคมขนส่งความ<br>ปลอดภัยในการสัญจร<br>ของประชาชนในพื้นที่  | ขนาดผิวจราจรกว้าง ๕.๐๐ ม.<br>ยาว ๕๐๐ ม. สูงเฉลี่ย ๑.๐๐ ม.<br>หรือมีปริมาณดินถมไม่น้อยกว่า<br>๑,๒๐๐ ตรม.พร้อมวางท่อ คสล. | ๑๕๐,๐๐๐       | ๑๕๐,๐๐๐       | ๑๕๐,๐๐๐       | ๑๕๐,๐๐๐       | ๑๕๐,๐๐๐       | ถนนได้<br>มาตรฐาน<br>ตามแบบ<br>แปลนที่<br>กำหนด | เส้นทาง<br>สัญจรไป-มา<br>สะดวกและ<br>ปลอดภัย | กองช่าง                  |
| ๖๐  | โครงการปรับปรุง<br>ถนนแอสฟัลท์<br>ติกสายบ้านโปร่งหมู่<br>ที่ ๕ – บ้านยาง หมู่<br>ที่ ๗              | เพื่อพัฒนาระบบ<br>คมนาคมขนส่งความ<br>ปลอดภัยในการสัญจร<br>ของประชาชนในพื้นที่  | ขนาดกว้าง ๔.๐๐ เมตร ยาว<br>๖๗๐.๐๐ เมตร หรือมีพื้นที่ไม่น้อย<br>กว่า ๒,๖๘๐ เมตร  | ๕๐๐,๐๐๐       | ๕๐๐,๐๐๐       | ๕๐๐,๐๐๐       | ๕๐๐,๐๐๐       | ๕๐๐,๐๐๐       | ถนนได้<br>มาตรฐาน<br>ตามแบบ<br>แปลนที่<br>กำหนด | เส้นทาง<br>สัญจรไป-มา<br>สะดวกและ<br>ปลอดภัย | กองช่าง                  |

ก. ยุทธศาสตร์จังหวัดที่ ๓ พัฒนาเมืองนำอยู่สู่คุณภาพชีวิตของประชาชนในทุกมิติ

ข. ยุทธศาสตร์การพัฒนาของ อปท. ในเขตจังหวัดที่ ๕ พัฒนาและยกระดับโครงสร้างพื้นฐานให้เชื่อมโยงกับการพัฒนาทุกมิติ

ยุทธศาสตร์การพัฒนา อปท.ที่ ๑ การพัฒนาด้านโครงสร้างพื้นฐาน

แบบ ผ.๐๒

➢ แผนงานอุตสาหกรรมและการโยธา

| ที่ | โครงการ/กิจกรรม  | วัตถุประสงค์  | เป้าหมาย<br>(ผลผลิตของ<br>โครงการ)  | งบประมาณ      |               |               |               |               | ตัวชี้วัด<br>(KPI)   | ผลลัพธ์ที่<br>คาดว่าจะ<br>ได้รับ                     | หน่วยงานที่<br>รับผิดชอบ |
|-----|--|---|---|---------------|---------------|---------------|---------------|---------------|--|--|--------------------------|
|     |  |   |   | ๒๕๖๖<br>(บาท) | ๒๕๖๗<br>(บาท) | ๒๕๖๘<br>(บาท) | ๒๕๖๙<br>(บาท) | ๒๕๗๐<br>(บาท) |  |  |                          |
| ๖๑  | โครงการขุดลอกแก้ม<br>ลิงสำหรับห้วยระ หมู่ที่ ๒                           | เพื่อเพิ่มปริมาณ<br>พื้นที่ของแหล่งกัก<br>เก็บน้ำของชุมชน                     | ขนาดกว้าง ๑๕๐<br>ม. ยาว ๑๕๐ ม.<br>ลึกเฉลี่ย ๔.๐๐ ม.                           | ๑,๘๐๐,๐๐๐     | ๑,๘๐๐,๐๐๐     | ๑,๘๐๐,๐๐๐     | ๑,๘๐๐,๐๐๐     | ๑,๘๐๐,๐๐๐     | ขุดลอกแก้มลิงลำ<br>ห้วยระได้<br>มาตรฐานตามแบบ<br>แปลนที่กำหนด  | ประชาชนมี<br>น้ำไว้ใช้ทำ<br>การเกษตร<br>อย่างเพียงพอ | กองช่าง                  |
| ๖๒  | โครงการก่อสร้าง<br>สถานีสูบน้ำด้วย<br>พลังงานไฟฟ้าหนอง<br>ไโฮ หมู่ที่ ๒  | เพื่อให้ประชาชน<br>ในพื้นที่มีน้ำใช้<br>สำหรับการทำ<br>การเกษตร               | ติดตั้งเครื่องสูบน้ำ<br>ด้วยพลังไฟฟ้าใช้<br>ในการทำ<br>การเกษตรของ<br>ประชาชน | ๑๒,๐๐๐,๐๐๐    | ๑๒,๐๐๐,๐๐๐    | ๑๒,๐๐๐,๐๐๐    | ๑๒,๐๐๐,๐๐๐    | ๑๒,๐๐๐,๐๐๐    | ก่อสร้างสถานีสูบ<br>น้ำด้วยพลังงาน<br>ไฟฟ้าหนองไโฮ หมู่<br>ที่ ๒ได้มาตรฐาน<br>ตามแบบแปลนที่<br>กำหนด | ประชาชนมี<br>น้ำไว้ใช้ทำ<br>การเกษตร<br>อย่างเพียงพอ | กองช่าง                  |
| ๖๓  | โครงการซ่อมแซม<br>คลองส่งน้ำตาด<br>คอนกรีต<br>หมู่ที่ ๓<br>ถึงสะพานเขียว | เพื่อแก้ไขปัญหา<br>ภัยแล้งและ<br>ส่งเสริม<br>การเกษตรหลัง<br>ฤดูการเก็บเกี่ยว | ซ่อมแซมคลองส่ง<br>น้ำตาดคอนกรีต<br>และประตูบาน<br>ระบายน้ำ                    | ๑,๐๐๐,๐๐๐     | ๑,๐๐๐,๐๐๐     | ๑,๐๐๐,๐๐๐     | -             | -             | ซ่อมแซมคลอง ส่ง<br>น้ำตาดคอนกรีต<br>หมู่ที่ ๓<br>ถึงสะพานเขียว ได้<br>มาตรฐานตามแบบ<br>แปลนที่กำหนด  | ประชาชนมี<br>น้ำไว้ใช้ทำ<br>การเกษตร<br>อย่างเพียงพอ | กองช่าง                  |
| ๖๔  | โครงการขุดลอก<br>หนองพุก หมู่ที่ ๓                                       | เพื่อเพิ่มปริมาณ<br>พื้นที่ของแหล่งกัก<br>เก็บน้ำของชุมชน                     | ขนาดกว้าง ๒๐<br>ม. ยาว ๓๐ ม.<br>ลึกเฉลี่ย ๓.๐๐ ม.                             | ๑๐๐,๐๐๐       | ๑๐๐,๐๐๐       | ๑๐๐,๐๐๐       | -             | -             | ขุดลอกหนองพุก<br>หมู่ที่ ๓ ได้<br>มาตรฐานตามแบบ<br>แปลนที่กำหนด                                      | ประชาชนมี<br>น้ำไว้ใช้ทำ<br>การเกษตร<br>อย่างเพียงพอ | กองช่าง                  |
| ๖๕  | โครงการขุดลอก<br>หนองคู หมู่ที่ ๒  | เพื่อเพิ่มปริมาณ<br>พื้นที่ของแหล่งกัก<br>เก็บน้ำของชุมชน                     | พื้นที่ ๒ ไร่<br>๑ งาน ๐๖<br>ตารางวา  | ๔,๙๐๐,๐๐๐     | ๔,๙๐๐,๐๐๐     | ๔,๙๐๐,๐๐๐     | ๔,๙๐๐,๐๐๐     | ๔,๙๐๐,๐๐๐     | ขุดลอกหนองคู หมู่<br>ที่ ๒ ได้มาตรฐาน<br>ตามแบบแปลนที่<br>กำหนด                                      | ประชาชนมี<br>น้ำไว้ใช้ทำ<br>การเกษตร<br>อย่างเพียงพอ | กองช่าง                  |

ก. ยุทธศาสตร์จังหวัดที่ ๓ พัฒนาเมืองนำอยู่สู่คุณภาพชีวิตของประชาชนในทุกมิติ

ข. ยุทธศาสตร์การพัฒนาของ อปท. ในเขตจังหวัดที่ ๕ พัฒนาและยกระดับโครงสร้างพื้นฐานให้เชื่อมโยงกับการพัฒนาทุกมิติ

ยุทธศาสตร์การพัฒนา อปท.ที่ ๑ การพัฒนาด้านโครงสร้างพื้นฐาน

แบบ ผ.๐๒

➢ แผนงานอุตสาหกรรมและการโยธา

| ที่ | โครงการ/<br>กิจกรรม  | วัตถุประสงค์  | เป้าหมาย<br>(ผลผลิตของ<br>โครงการ)  | งบประมาณ      |               |               |               |               | ตัวชี้วัด<br>(KPI)  | ผลลัพธ์ที่<br>คาดว่าจะ<br>ได้รับ                                   | หน่วยงานที่<br>รับผิดชอบ |
|-----|--|---|---|---------------|---------------|---------------|---------------|---------------|---|--|--------------------------|
|     |  |   |   | ๒๕๖๖<br>(บาท) | ๒๕๖๗<br>(บาท) | ๒๕๖๘<br>(บาท) | ๒๕๖๙<br>(บาท) | ๒๕๗๐<br>(บาท) |   |  |                          |
| ๖๖  | โครงการซ่อมแซม<br>คลอง ส่งน้ำตาด<br>คอนกรีต<br>หมู่ที่ ๔ ถึงอีสาน<br>เขียว | เพื่อแก้ไขปัญหา<br>ภัยแล้งและ<br>ส่งเสริม<br>การเกษตรหลัง<br>ฤดูการเก็บเกี่ยว | ซ่อมแซมคลองส่ง<br>น้ำตาดคอนกรีต<br>และประตูบาน<br>ระบายน้ำ  | ๑,๐๐๐,๐๐๐     | ๑,๐๐๐,๐๐๐     | ๑,๐๐๐,๐๐๐     | ๑,๐๐๐,๐๐๐     | ๑,๐๐๐,๐๐๐     | ซ่อมแซมคลอง ส่ง<br>น้ำตาดคอนกรีต<br>หมู่ที่ ๔ ถึงอีสาน<br>เขียวได้มาตรฐาน<br>ตามแบบแปลนที่<br>กำหนด | ประชาชนมี<br>น้ำไว้ใช้ทำ<br>การเกษตร<br>อย่างเพียงพอ               | กองช่าง                  |
| ๖๗  | โครงการขุดลอก<br>บึงห้วย หมู่ที่ ๔   | เพื่อเพิ่มปริมาณ<br>พื้นที่ของแหล่งกัก<br>เก็บน้ำของชุมชน                     | ขนาดกว้าง ๕๐ ม.<br>ยาว ๖๐๐ ม.<br>ลึกเฉลี่ย ๓.๐๐ ม.  | ๑,๐๐๐,๐๐๐     | ๑,๐๐๐,๐๐๐     | ๑,๐๐๐,๐๐๐     | ๑,๐๐๐,๐๐๐     | ๑,๐๐๐,๐๐๐     | ขุดลอกบึงห้วย<br>หมู่ที่ ๔ ได้<br>มาตรฐานตามแบบ<br>แปลนที่กำหนด                                     | ประชาชนมี<br>น้ำไว้ใช้ทำ<br>การเกษตร<br>อย่างเพียงพอ               | กองช่าง                  |
| ๖๘  | โครงการขุดลอก<br>หนองประปา<br>หมู่ที่ ๔                                    | เพื่อเพิ่มปริมาณ<br>พื้นที่ของแหล่งกัก<br>เก็บน้ำของชุมชน                     | ขนาดกว้าง ๑๕๐<br>ม. ยาว ๒๓๕ ม. ลึก<br>เฉลี่ย ๕๔.๐๐ ม.   | ๑๐,๐๐๐,๐๐๐    | ๑๐,๐๐๐,๐๐๐    | ๑๐,๐๐๐,๐๐๐    | ๑๐,๐๐๐,๐๐๐    | ๑๐,๐๐๐,๐๐๐    | ขุดลอกหนอง<br>ประปา<br>หมู่ที่ ๔ ได้<br>มาตรฐานตามแบบ<br>แปลนที่กำหนด                               | ประชาชนมี<br>น้ำไว้ใช้ทำ<br>การเกษตร<br>อย่างเพียงพอ               | กองช่าง                  |
| ๖๙  | โครงการขุดลอก<br>หนองโดน<br>หมู่ที่ ๔                                      | เพื่อเพิ่มปริมาณ<br>พื้นที่ของแหล่งกัก<br>เก็บน้ำของชุมชน                     | ขนาดกว้าง ๒๔ ม.<br>ยาว ๔๐ ม.<br>ลึกเฉลี่ย ๒.๐๐ ม.   | ๑๐๐,๐๐๐       | ๑๐๐,๐๐๐       | ๑๐๐,๐๐๐       | ๑๐๐,๐๐๐       | -             | ขุดลอกหนองโดน<br>หมู่ที่ ๔ ได้<br>มาตรฐานตามแบบ<br>แปลนที่กำหนด                                     | ประชาชนมี<br>น้ำไว้ใช้ทำ<br>การเกษตร<br>อย่างเพียงพอ               | กองช่าง                  |
| ๗๐  | โครงการก่อสร้าง<br>ลานกีฬา<br>อเนกประสงค์<br>(สนามฟุตบอล)                  | เพื่อให้ชุมชนมี<br>พื้นที่ออกกำลังกาย   | ขนาดกว้าง ๒๕<br>เมตร ยาว ๔๕<br>เมตร หนา ๐.๑๐<br>เมตร หรือมีพื้นที่ไม่<br>น้อยกว่า<br>๑,๑๒๕.๐๐ ตร.ม. | ๑๐,๐๐๐,๐๐๐    | ๑๐,๐๐๐,๐๐๐    | ๑๐,๐๐๐,๐๐๐    | ๑๐,๐๐๐,๐๐๐    | ๑๐,๐๐๐,๐๐๐    | ก่อสร้างลานกีฬา<br>อเนกประสงค์<br>(สนามฟุตบอล) ได้<br>มาตรฐานตามแบบ<br>แปลนที่กำหนด                 | ทำให้<br>ประชาชนได้<br>มีสุขภาพดี<br>เยาวชน<br>ห่างไกลยา<br>เสพติด | กองช่าง                  |

ก. ยุทธศาสตร์จังหวัดที่ ๓ พัฒนาเมืองนำอยู่สู่คุณภาพชีวิตของประชาชนในทุกมิติ

ข. ยุทธศาสตร์การพัฒนาของ อปท. ในเขตจังหวัดที่ ๕ พัฒนาและยกระดับโครงสร้างพื้นฐานให้เชื่อมโยงกับการพัฒนาทุกมิติ

ยุทธศาสตร์การพัฒนา อปท.ที่ ๑ การพัฒนาด้านโครงสร้างพื้นฐาน

แบบ ผ.๐๒

➢ แผนงานอุตสาหกรรมและการโยธา

| ที่ | โครงการ/กิจกรรม   | วัตถุประสงค์  | เป้าหมาย<br>(ผลผลิตของ<br>โครงการ)                          | งบประมาณ      |               |               |               |               | ตัวชี้วัด<br>(KPI)  | ผลลัพธ์ที่<br>คาดว่าจะ<br>ได้รับ                     | หน่วยงานที่<br>รับผิดชอบ |
|-----|---|---|---|---------------|---------------|---------------|---------------|---------------|---|--|--------------------------|
|     |   |   |   | ๒๕๖๖<br>(บาท) | ๒๕๖๗<br>(บาท) | ๒๕๖๘<br>(บาท) | ๒๕๖๙<br>(บาท) | ๒๕๗๐<br>(บาท) |   |  |                          |
| ๗๑  | โครงการขุดลอก<br>หนองประมง<br>หมู่ที่ ๔                           | เพื่อเพิ่มปริมาณ<br>พื้นที่ของแหล่งกัก<br>เก็บน้ำของชุมชน                 | ขนาดกว้าง ๑๕๐<br>ม. ยาว ๒๐๐ ม.<br>ลึกเฉลี่ย ๔.๐๐ ม.         | ๒,๐๐๐,๐๐๐     | ๒,๐๐๐,๐๐๐     | ๒,๐๐๐,๐๐๐     | -             | -             | ขุดลอกหนองประมง<br>หมู่ที่ ๔) ได้มาตรฐาน<br>ตามแบบแปลนที่<br>กำหนด                            | ประชาชนมี<br>น้ำไว้ใช้ทำ<br>การเกษตร<br>อย่างเพียงพอ | กองช่าง                  |
| ๗๒  | โครงการขุดลอก<br>หนองแซ่ หมู่ที่ ๔                                | เพื่อเพิ่มปริมาณ<br>พื้นที่ของแหล่งกัก<br>เก็บน้ำของชุมชน                 | ขนาดกว้าง ๓๐<br>ม. ยาว ๓๒ ม.<br>ลึกเฉลี่ย ๔.๐๐ ม.           | ๓๐๐,๐๐๐       | ๓๐๐,๐๐๐       | ๓๐๐,๐๐๐       | -             | -             | ขุดลอกหนองแซ่ หมู่ที่<br>๔) ได้มาตรฐานตาม<br>แบบแปลนที่กำหนด                                  | ประชาชนมี<br>น้ำไว้ใช้ทำ<br>การเกษตร<br>อย่างเพียงพอ | กองช่าง                  |
| ๗๓  | โครงการขุดลอก<br>หนองอึ่งอก<br>หมู่ที่ ๔                          | เพื่อเพิ่มปริมาณ<br>พื้นที่ของแหล่งกัก<br>เก็บน้ำของชุมชน                 | ขนาดกว้าง ๑๕<br>ม. ยาว ๓๐ ม.<br>ลึกเฉลี่ย ๔.๐๐ ม.           | ๒๐๐,๐๐๐       | ๒๐๐,๐๐๐       | ๒๐๐,๐๐๐       | ๒๐๐,๐๐๐       | -             | ขุดลอกหนองอึ่งอก<br>หมู่ที่ ๔) ได้มาตรฐาน<br>ตามแบบแปลนที่<br>กำหนด                           | ประชาชนมี<br>น้ำไว้ใช้ทำ<br>การเกษตร<br>อย่างเพียงพอ | กองช่าง                  |
| ๗๔  | โครงการปรับปรุงต่อ<br>เติมแนวกันน้ำทำนบ<br>วังขวางโดน หมู่ที่ ๔   | เพื่อซ่อมแซม<br>ทำนบวังขวางโดน<br>ให้สามารถกักเก็บ<br>น้ำได้              | ปรับปรุงต่อเติม<br>แนวกันน้ำทำนบ<br>วังขวางโดน หมู่ที่<br>๔ | ๕๐๐,๐๐๐       | ๕๐๐,๐๐๐       | ๕๐๐,๐๐๐       | ๕๐๐,๐๐๐       | ๕๐๐,๐๐๐       | ปรับปรุงต่อเติมแนวกัน<br>น้ำทำนบวังขวางโดน<br>หมู่ที่ ๔) ได้มาตรฐาน<br>ตามแบบแปลนที่<br>กำหนด | ประชาชนมี<br>น้ำไว้ใช้ทำ<br>การเกษตร<br>อย่างเพียงพอ | กองช่าง                  |
| ๗๕  | โครงการก่อสร้าง<br>คลองใส่ไก่<br>หมู่ที่ ๔                        | เพื่อใช้เป็นที่กัก<br>เก็บน้ำสำหรับใช้<br>ประโยชน์ของ<br>ประชาชนในพื้นที่ | กว้าง ๐.๘๐ ม.<br>ยาว ๖๐๐ ม.                                 | ๕๐๐,๐๐๐       | ๕๐๐,๐๐๐       | ๕๐๐,๐๐๐       | ๕๐๐,๐๐๐       | -             | ก่อสร้างคลองใส่ไก่<br>หมู่ที่ ๔) ได้มาตรฐาน<br>ตามแบบแปลนที่<br>กำหนด                         | ประชาชนมี<br>น้ำไว้ใช้ทำ<br>การเกษตร<br>อย่างเพียงพอ | กองช่าง                  |
| ๗๖  | โครงการขุดลอก<br>หนองโจ<br>สาธารณสุขประโยชน์<br>บ้านโคก หมู่ที่ ๔ | เพื่อเพิ่มปริมาณ<br>พื้นที่ของแหล่งกัก<br>เก็บน้ำของชุมชน                 | ขนาดกว้าง ๑๕<br>ม. ยาว ๓๐ ม.<br>ลึกเฉลี่ย ๒.๐๐ ม.           | ๕๐,๐๐๐        | ๕๐,๐๐๐        | ๕๐,๐๐๐        | ๕๐,๐๐๐        | ๕๐,๐๐๐        | ขุดลอกหนองโจ<br>สาธารณสุขประโยชน์<br>บ้านโคก หมู่ที่ ๔) ได้<br>มาตรฐานตามแบบ<br>แปลนที่กำหนด  | ประชาชนมี<br>น้ำไว้ใช้ทำ<br>การเกษตร<br>อย่างเพียงพอ | กองช่าง                  |

ก. ยุทธศาสตร์จังหวัดที่ ๓ พัฒนาเมืองน่าอยู่สู่คุณภาพชีวิตของประชาชนในทุกมิติ

ข. ยุทธศาสตร์การพัฒนาของ อปท. ในเขตจังหวัดที่ ๕ พัฒนาและยกระดับโครงสร้างพื้นฐานให้เชื่อมโยงกับการพัฒนาทุกมิติ

ยุทธศาสตร์การพัฒนา อปท.ที่ ๑ การพัฒนาด้านโครงสร้างพื้นฐาน

แบบ ผ.๐๒

➢ แผนงานอุตสาหกรรมและการโยธา

| ที่ | โครงการ/กิจกรรม   | วัตถุประสงค์  | เป้าหมาย<br>(ผลผลิตของ<br>โครงการ)  | งบประมาณ      |               |               |               |               | ตัวชี้วัด<br>(KPI)  | ผลลัพธ์ที่<br>คาดว่าจะ<br>ได้รับ                     | หน่วยงานที่<br>รับผิดชอบ |
|-----|---|---|---|---------------|---------------|---------------|---------------|---------------|---|--|--------------------------|
|     |   |   |   | ๒๕๖๖<br>(บาท) | ๒๕๖๗<br>(บาท) | ๒๕๖๘<br>(บาท) | ๒๕๖๙<br>(บาท) | ๒๕๗๐<br>(บาท) |   |  |                          |
| ๗๗  | โครงการขุดลอก<br>หนองซงแมว<br>หมู่ที่ ๓   | เพื่อเพิ่มปริมาณ<br>พื้นที่ของแหล่งกัก<br>เก็บน้ำของชุมชน                         | ขนาดกว้าง ๒๐<br>ม.ยาว ๓๕ ม.<br>ลึกเฉลี่ย<br>๓.๐๐ ม  | ๒๐๐,๐๐๐       | ๒๐๐,๐๐๐       | ๒๐๐,๐๐๐       | ๒๐๐,๐๐๐       | -             | ขุดลอกหนองซงแมว<br>หมู่ที่ ๓ได้มาตรฐาน<br>ตามแบบแปลนที่<br>กำหนด                                    | ประชาชนมี<br>น้ำไว้ใช้ทำ<br>การเกษตร<br>อย่างเพียงพอ | กองช่าง                  |
| ๗๘  | โครงการขุดลอก<br>หนองผีเสื่อง<br>หมู่ที่ ๕  | เพื่อเพิ่มปริมาณ<br>พื้นที่ของแหล่งกัก<br>เก็บน้ำของชุมชน                         | ขนาดกว้าง ๔๐<br>ม.ยาว ๗๕ ม.<br>ลึกเฉลี่ย<br>๕.๐๐ ม.   | ๕๐๐,๐๐๐       | ๕๐๐,๐๐๐       | ๕๐๐,๐๐๐       | ๕๐๐,๐๐๐       | -             | ขุดลอกหนองผีเสื่อง<br>หมู่ที่ ๕ได้มาตรฐาน<br>ตามแบบแปลนที่<br>กำหนด                                 | ประชาชนมี<br>น้ำไว้ใช้ทำ<br>การเกษตร<br>อย่างเพียงพอ | กองช่าง                  |
| ๗๙  | โครงการขุดลอก<br>หนองสิมใหญ่<br>หมู่ที่ ๖   | เพื่อเพิ่มปริมาณ<br>พื้นที่ของแหล่งกัก<br>เก็บน้ำของชุมชน                         | ขนาดกว้าง ๙๐<br>ม.ยาว ๒๖๐ ม.<br>ลึกเฉลี่ย<br>๕.๐๐ ม.  | ๘๐๐,๐๐๐       | ๘๐๐,๐๐๐       | ๘๐๐,๐๐๐       | ๘๐๐,๐๐๐       | -             | ขุดลอกหนองสิมใหญ่<br>หมู่ที่ ๖ได้มาตรฐาน<br>ตามแบบแปลนที่<br>กำหนด                                  | ประชาชนมี<br>น้ำไว้ใช้ทำ<br>การเกษตร<br>อย่างเพียงพอ | กองช่าง                  |
| ๘๐  | โครงการขุดลอกคลอง<br>หมู่ที่ ๖ จากถนน<br>รพช.๔๐๒๐ -<br>คลองอีสานเขียว   | เพื่อเพิ่มปริมาณ<br>พื้นที่ของแหล่งกัก<br>เก็บน้ำของชุมชน                         | ขนาดกว้าง ๓ ม.<br>ยาว ๒,๐๐๐ ม.<br>ลึกเฉลี่ย<br>๑.๐๐ ม.  | ๑,๐๐๐,๐๐๐     | ๑,๐๐๐,๐๐๐     | ๑,๐๐๐,๐๐๐     | ๑,๐๐๐,๐๐๐     | -             | ขุดลอกคลอง หมู่ที่ ๖<br>จากถนน รพช.<br>๔๐๒๐ -<br>คลองอีสานเขียวได้<br>มาตรฐานตามแบบ<br>แปลนที่กำหนด | ประชาชนมี<br>น้ำไว้ใช้ทำ<br>การเกษตร<br>อย่างเพียงพอ | กองช่าง                  |
| ๘๑  | โครงการก่อสร้างถนน<br>คอนกรีตเสริมเหล็ก<br>รหัดทางหลวงท้องถิ่น<br>ศก.ถ ๑๐ - ๐๐๓<br>สาย หมู่ที่ ๑ - ดงคู<br>ตำบลโคกจาน อำเภอ<br>อุทุมพรพิสัย จังหวัด<br>ศรีสะเกษ | เพื่อพัฒนาระบบ<br>คมนาคมขนส่ง<br>ความปลอดภัยใน<br>การสัญจรของ<br>ประชาชนในพื้นที่ | ขนาดกว้าง ๔.๐๐<br>เมตร ยาว<br>๑,๑๕๘.๐๐ เมตร<br>หนา ๐.๑๕ เมตร<br>พื้นที่ผิวจราจรไม่<br>น้อยกว่า<br>๔,๖๓๒.๐๐ตร.ม. | ๒,๗๒๔,๐๐๐     | ๒,๗๒๔,๐๐๐     | ๒,๗๒๔,๐๐๐     | ๒,๗๒๔,๐๐๐     | ๒,๗๒๔,๐๐๐     | ถนนได้มาตรฐานตาม<br>แบบแปลนที่กำหนด   | เส้นทาง<br>สัญจรไป-มา<br>สะดวกและ<br>ปลอดภัย         | กองช่าง                  |

ก. ยุทธศาสตร์จังหวัดที่ ๓ พัฒนาเมืองนำอยู่สู่คุณภาพชีวิตของประชาชนในทุกมิติ

ข. ยุทธศาสตร์การพัฒนาของ อปท. ในเขตจังหวัดที่ ๕ พัฒนาและยกระดับโครงสร้างพื้นฐานให้เชื่อมโยงกับการพัฒนาทุกมิติ

ยุทธศาสตร์การพัฒนา อปท.ที่ ๑ การพัฒนาด้านโครงสร้างพื้นฐาน

แบบ ผ.๐๒

➢ แผนงานอุตสาหกรรมและการโยธา

| ที่ | โครงการ/กิจกรรม  | วัตถุประสงค์  | เป้าหมาย<br>(ผลผลิตของ<br>โครงการ)                            | งบประมาณ      |               |               |               |               | ตัวชี้วัด<br>(KPI)   | ผลลัพธ์ที่<br>คาดว่าจะ<br>ได้รับ         | หน่วยงานที่<br>รับผิดชอบ |
|-----|--|---|---|---------------|---------------|---------------|---------------|---------------|--|--|--------------------------|
|     |  |   |   | ๒๕๖๖<br>(บาท) | ๒๕๖๗<br>(บาท) | ๒๕๖๘<br>(บาท) | ๒๕๖๙<br>(บาท) | ๒๕๗๐<br>(บาท) |  |  |                          |
| ๘๒  | โครงการสูบน้ำด้วยไฟฟ้าห้วยวะ หมู่ที่ ๖                                 | เพื่อใช้น้ำสำหรับการทำเกษตรของประชาชนในพื้นที่                | ติดตั้งเครื่องสูบน้ำด้วยพลังไฟฟ้าใช้ในการทำการเกษตรของประชาชน | ๑๒,๐๐๐,๐๐๐    | ๑๒,๐๐๐,๐๐๐    | ๑๒,๐๐๐,๐๐๐    | ๑๒,๐๐๐,๐๐๐    | ๑๒,๐๐๐,๐๐๐    | เครื่องสูบน้ำด้วยพลังไฟฟ้าได้มาตรฐานตามแบบแปลนที่กำหนด                               | ประชาชนมีน้ำไว้ใช้ทำการเกษตรอย่างเพียงพอ | กองช่าง                  |
| ๘๓  | โครงการขุดลอกหนองสิม หมู่ที่ ๘   | เพื่อเพิ่มปริมาณพื้นที่ของแหล่งกักเก็บน้ำของชุมชน             | ขนาดกว้าง ๘๐ ม. ยาว ๒๕๐ ม. ลึกเฉลี่ย ๕.๐๐ ม.                  | ๓,๐๐๐,๐๐๐     | ๓,๐๐๐,๐๐๐     | ๓,๐๐๐,๐๐๐     | ๓,๐๐๐,๐๐๐     | -             | ขุดลอกหนองสิม หมู่ที่ ๘ ได้มาตรฐานตามแบบแปลนที่กำหนด                                 | ประชาชนมีน้ำไว้ใช้ทำการเกษตรอย่างเพียงพอ | กองช่าง                  |
| ๘๔  | โครงการก่อสร้างฝายกั้นน้ำหมู่ที่ ๖ คลองอีสานเขียวด้านตะวันตกบ้านแสนคุณ | เพื่อใช้เป็นที่กักเก็บน้ำสำหรับใช้ประโยชน์ของประชาชนในพื้นที่ | กว้าง ๕.๐๐ ม. สูง ๒.๕๐ ม. ยาว ๓๐ ม.                           | ๕๐๐,๐๐๐       | ๕๐๐,๐๐๐       | ๕๐๐,๐๐๐       | -             | -             | ฝายกั้นน้ำหมู่ที่ ๖ คลองอีสานเขียวด้านตะวันตกบ้านแสนคุณ ได้มาตรฐานตามแบบแปลนที่กำหนด | ประชาชนมีน้ำไว้ใช้ทำการเกษตรอย่างเพียงพอ | กองช่าง                  |
| ๘๕  | โครงการขุดลอกหนองก้านเหลือง หมู่ที่ ๙                                  | เพื่อเพิ่มปริมาณพื้นที่ของแหล่งกักเก็บน้ำของชุมชน             | ขนาดกว้าง ๑๕๐ ม. ยาว ๑๘๐ ม. ลึกเฉลี่ย ๕.๐๐ ม.                 | ๓,๐๐๐,๐๐๐     | ๓,๐๐๐,๐๐๐     | ๓,๐๐๐,๐๐๐     | ๓,๐๐๐,๐๐๐     | -             | ขุดลอกหนองก้านเหลือง หมู่ที่ ๙ ได้มาตรฐานตามแบบแปลนที่กำหนด                          | ประชาชนมีน้ำไว้ใช้ทำการเกษตรอย่างเพียงพอ | กองช่าง                  |
| ๘๖  | โครงการขุดลอกหนองขอนแก่น หมู่ที่ ๙                                     | เพื่อเพิ่มปริมาณพื้นที่ของแหล่งกักเก็บน้ำของชุมชน             | ขนาดกว้าง ๘๐ ม. ยาว ๒๕๐ ม. ลึกเฉลี่ย ๕.๐๐ ม.                  | ๓,๐๐๐,๐๐๐     | ๓,๐๐๐,๐๐๐     | ๓,๐๐๐,๐๐๐     | ๓,๐๐๐,๐๐๐     | -             | ขุดลอกหนองขอนแก่น หมู่ที่ ๙ ได้มาตรฐานตามแบบแปลนที่กำหนด                             | ประชาชนมีน้ำไว้ใช้ทำการเกษตรอย่างเพียงพอ | กองช่าง                  |

ก. ยุทธศาสตร์จังหวัดที่ ๓ พัฒนาเมืองนำอยู่สู่คุณภาพชีวิตของประชาชนในทุกมิติ

ข. ยุทธศาสตร์การพัฒนาของ อปท. ในเขตจังหวัดที่ ๕ พัฒนาและยกระดับโครงสร้างพื้นฐานให้เชื่อมโยงกับการพัฒนาทุกมิติ

ยุทธศาสตร์การพัฒนา อปท.ที่ ๑ การพัฒนาด้านโครงสร้างพื้นฐาน

แบบ ผ.๐๒

➢ แผนงานอุตสาหกรรมและการโยธา

| ที่ | โครงการ/กิจกรรม   | วัตถุประสงค์  | เป้าหมาย<br>(ผลผลิตของ<br>โครงการ)                           | งบประมาณ      |               |               |               |               | ตัวชี้วัด<br>(KPI)  | ผลลัพธ์ที่<br>คาดว่าจะ<br>ได้รับ                 | หน่วยงานที่<br>รับผิดชอบ |
|-----|---|---|--|---------------|---------------|---------------|---------------|---------------|---|--|--------------------------|
|     |   |   |  | ๒๕๖๖<br>(บาท) | ๒๕๖๗<br>(บาท) | ๒๕๖๘<br>(บาท) | ๒๕๖๙<br>(บาท) | ๒๕๗๐<br>(บาท) |   |  |                          |
| ๘๗  | โครงการซ่อมแซม<br>สถานีสูบน้ำด้วยไฟฟ้า<br>หมู่ที่ ๙   | เพื่อให้สถานีสูบน้ำ<br>มีความพร้อม<br>รองรับการใช้งาน<br>ได้ทันท่วงที             | ซ่อมแซมแพเหล็ก<br>สถานีสูบน้ำ                                | ๑,๐๐๐,๐๐๐     | ๑,๐๐๐,๐๐๐     | ๑,๐๐๐,๐๐๐     | ๑,๐๐๐,๐๐๐     | -             | สถานีสูบน้ำด้วย<br>ไฟฟ้า หมู่ที่ ๙ ได้<br>มาตรฐาน                                   | ประชาชนมีน้ำไว้<br>ใช้ทำการเกษตร<br>อย่างเพียงพอ | กองช่าง                  |
| ๘๘  | โครงการขยายเขต<br>คลองส่งน้ำ<br>(คลองไส้ไก่)<br>หมู่ที่ ๙   | เพื่อใช้เป็นที่กักเก็บ<br>น้ำสำหรับใช้<br>ประโยชน์ของ<br>ประชาชนในพื้นที่         | ขนาดกว้าง ๑ ม.<br>ยาว ๒๐๐ ม.<br>ลึกเฉลี่ย<br>๐.๗๐ ม.         | ๕๐๐,๐๐๐       | ๕๐๐,๐๐๐       | ๕๐๐,๐๐๐       | ๕๐๐,๐๐๐       | -             | ขยายเขตคลองส่งน้ำ<br>(คลองไส้ไก่)<br>หมู่ที่ ๙ ได้มาตรฐาน                           | ประชาชนมีน้ำไว้<br>ใช้ทำการเกษตร<br>อย่างเพียงพอ | กองช่าง                  |
| ๘๙  | โครงการขุดลอกหนอง<br>หวาย หมู่ที่ ๑๐  | เพื่อเพิ่มปริมาณ<br>พื้นที่ของแหล่งกัก<br>เก็บน้ำของชุมชน                         | ขนาดกว้าง ๑๔๕<br>ม. ยาว ๒๐๐ ม.<br>ลึกเฉลี่ย ๔.๐๐ ม.          | ๒,๓๒๐,๐๐๐     | ๒,๓๒๐,๐๐๐     | ๒,๓๒๐,๐๐๐     | ๒,๓๒๐,๐๐๐     | ๒,๓๒๐,๐๐๐     | ขุดลอกหนองหวาย<br>หมู่ที่ ๑๐ ได้มาตรฐาน<br>ตามแบบแปลนที่<br>กำหนด                   | ประชาชนมีน้ำไว้<br>ใช้ทำการเกษตร<br>อย่างเพียงพอ | กองช่าง                  |
| ๙๐  | โครงการปรับปรุง<br>สถานีสูบน้ำพลังงาน<br>แสงอาทิตย์<br>หมู่ที่ ๑๐                                 | เพื่อให้สถานีสูบน้ำ<br>มีความพร้อม<br>รองรับการใช้งาน<br>ได้ทันท่วงที             | ขยายเขตระบบส่ง<br>น้ำ ท่อ pvc -<br>ขนาด "๓"                  | ๕๐๐,๐๐๐       | ๕๐๐,๐๐๐       | ๕๐๐,๐๐๐       | ๕๐๐,๐๐๐       | ๕๐๐,๐๐๐       | สถานีสูบน้ำพลังงาน<br>แสงอาทิตย์<br>หมู่ที่ ๑๐ ได้มาตรฐาน<br>ตามแบบแปลนที่<br>กำหนด | ประชาชนมีน้ำไว้<br>ใช้ทำการเกษตร<br>อย่างเพียงพอ | กองช่าง                  |
| ๙๑  | โครงการขุดลอกหนอง<br>คู หมู่ที่ ๑๐  | เพื่อเพิ่มปริมาณ<br>พื้นที่ของแหล่งกัก<br>เก็บน้ำของชุมชน                         | ขนาดกว้าง ๒๕<br>ม. ยาว ๓๕ ม.<br>ลึกเฉลี่ย ๓.๐๐ ม.            | ๒๕๐,๐๐๐       | ๒๕๐,๐๐๐       | ๒๕๐,๐๐๐       | -             | -             | ขุดลอกหนองคู หมู่ที่<br>๑๐ ได้มาตรฐานตาม<br>แบบแปลนที่กำหนด                         | ประชาชนมีน้ำไว้<br>ใช้ทำการเกษตร<br>อย่างเพียงพอ | กองช่าง                  |
| ๙๒  | โครงการปรับปรุงถนน<br>ดินลงหินคลุกสายบ้าน<br>โคกน้อย หมู่ที่ ๑๐(ถนน<br>สายหมู่ ๑๐- ฮ้องพญา<br>หนู | เพื่อพัฒนาระบบ<br>คมนาคมขนส่ง<br>ความปลอดภัยใน<br>การสัญจรของ<br>ประชาชนในพื้นที่ | ขนาดกว้าง ๒.๕๐<br>เมตร ยาว<br>๑,๐๐๐.๐๐ เมตร<br>หนา ๐.๑๐ เมตร | ๔๐๐,๐๐๐       | ๔๐๐,๐๐๐       | ๔๐๐,๐๐๐       | ๔๐๐,๐๐๐       | ๔๐๐,๐๐๐       | ถนนได้มาตรฐานตาม<br>แบบแปลนที่กำหนด   | เส้นทางสัญจร<br>ไป-มาสะดวก<br>และปลอดภัย         | กองช่าง                  |

ก. ยุทธศาสตร์จังหวัดที่ ๓ พัฒนาเมืองน่าอยู่สู่คุณภาพชีวิตของประชาชนในทุกมิติ

ข. ยุทธศาสตร์การพัฒนาของ อปท. ในเขตจังหวัดที่ ๕ พัฒนาและยกระดับโครงสร้างพื้นฐานให้เชื่อมโยงกับการพัฒนาทุกมิติ

ยุทธศาสตร์การพัฒนา อปท.ที่ ๑ การพัฒนาด้านโครงสร้างพื้นฐาน

แบบ ผ.๐๒

➢ แผนงานอุตสาหกรรมและการโยธา

| ที่ | โครงการ/กิจกรรม   | วัตถุประสงค์  | เป้าหมาย<br>(ผลผลิตของ<br>โครงการ)  | งบประมาณ      |               |               |               |               | ตัวชี้วัด<br>(KPI)                                    | ผลลัพธ์ที่<br>คาดว่าจะ<br>ได้รับ            | หน่วยงานที่<br>รับผิดชอบ |
|-----|---|---|---|---------------|---------------|---------------|---------------|---------------|---|---|--------------------------|
|     |   |   |   | ๒๕๖๖<br>(บาท) | ๒๕๖๗<br>(บาท) | ๒๕๖๘<br>(บาท) | ๒๕๖๙<br>(บาท) | ๒๕๗๐<br>(บาท) |   |   |                          |
| ๙๓  | โครงการขุดลอกหนองผือ หมู่ที่ ๑๐   | เพื่อเพิ่มปริมาณพื้นที่ของแหล่งกักเก็บน้ำของชุมชน                   | ขนาดกว้าง ๗๐ ม.<br>ยาว ๙๐ ม.<br>ลึกเฉลี่ย ๓.๐๐ ม.   | ๕๐๐,๐๐๐       | ๕๐๐,๐๐๐       | ๕๐๐,๐๐๐       | -             | -             | ขุดลอกหนองผือ หมู่ที่ ๑๐ ได้มาตรฐานตามแบบแปลนที่กำหนด | ขุดลอกหนองผือ หมู่ที่ ๑๐                    | กองช่าง                  |
| ๙๔  | โครงการก่อสร้างรางระบายน้ำ หมู่ที่ ๑ ปากทางเข้าวัดบ้านจานเก่า ถึงทุ่งนา   | เพื่อให้การระบายน้ำภายในชุมชนเป็นไปด้วยความรวดเร็วไม่เกิดการท่วมขัง | ท่อ คสล.ขนาด ๐.๖๐ x ๑.๐๐ ม.<br>ความยาว ๕๐๐ ม.<br>ลึก ๐.๕๐ม.                                       | ๕๐๐,๐๐๐       | ๕๐๐,๐๐๐       | ๕๐๐,๐๐๐       | ๕๐๐,๐๐๐       | ๕๐๐,๐๐๐       | น้ำไม่ท่วมขัง   | ระบบระบายน้ำที่ดีได้มาตรฐาน ไม่มีน้ำท่วมขัง | กองช่าง                  |
| ๙๕  | โครงการวางท่อระบายน้ำ หมู่ที่ ๑ จากถนนทางหลวงชนบทหลวงหัววะ  | เพื่อให้การระบายน้ำภายในชุมชนเป็นไปด้วยความรวดเร็วไม่เกิดการท่วมขัง | ท่อ คสล.ขนาด ๐.๘๐x๑.๐๐ ม.<br>ยาว ๕๐๐ ม. พร้อมบ่อพัก คสล.  | ๕๐๐,๐๐๐       | ๕๐๐,๐๐๐       | ๕๐๐,๐๐๐       | ๕๐๐,๐๐๐       | ๕๐๐,๐๐๐       | น้ำไม่ท่วมขังถนน                                      | ระบบระบายน้ำที่ดีได้มาตรฐาน ไม่มีน้ำท่วมขัง | กองช่าง                  |
| ๙๖  | โครงการวางท่อระบายน้ำ หมู่ที่ ๑ เส้นไปหมู่ที่ ๓ -หมู่ที่ ๔ ข้างถนนทางหลวงชนบท ศก. ๔๐๒๐  | เพื่อให้การระบายน้ำภายในชุมชนเป็นไปด้วยความรวดเร็วไม่เกิดการท่วมขัง | ท่อ คสล.ขนาด ๐.๖๐x๑.๐๐ ม.<br>ยาว ๑๒๐๐ ม.<br>พร้อมบ่อพัก คสล.                                      | ๑,๐๐๐,๐๐๐     | ๑,๐๐๐,๐๐๐     | ๑,๐๐๐,๐๐๐     | ๑,๐๐๐,๐๐๐     | ๑,๐๐๐,๐๐๐     | น้ำไม่ท่วมขังถนน                                      | ระบบระบายน้ำที่ดีได้มาตรฐาน ไม่มีน้ำท่วมขัง | กองช่าง                  |
| ๙๗  | โครงการก่อสร้างถนนคอนกรีตเสริมเหล็ก รหัสทางหลวงท้องถิ่น ศก.ถ๑๐ - ๐๒๓ สาย หมู่ที่ ๑ - หนองผือน้อย ตำบลโคกจาน อำเภออุทุมพรพิสัย จังหวัดศรีสะเกษ | เพื่อพัฒนาระบบคมนาคมขนส่งความปลอดภัยในการสัญจรของประชาชนในพื้นที่   | ขนาดกว้าง ๔.๐๐ เมตร ยาว ๗๕๙.๐๐ เมตร<br>หนา ๐.๑๕ เมตร<br>พื้นที่ผิวจราจรไม่น้อยกว่า ๓,๐๓๖.๐๐ ตร.ม. | ๑,๗๐๙,๐๐๐     | ๑,๗๐๙,๐๐๐     | ๑,๗๐๙,๐๐๐     | ๑,๗๐๙,๐๐๐     | ๑,๗๐๙,๐๐๐     | ถนนได้มาตรฐานตามแบบแปลนที่กำหนด                       | เส้นทางสัญจรไป-มาสะดวกและปลอดภัย            | กองช่าง                  |

ก. ยุทธศาสตร์จังหวัดที่ ๓ พัฒนาเมืองนำอยู่สู่คุณภาพชีวิตของประชาชนในทุกมิติ

ข. ยุทธศาสตร์การพัฒนาของ อปท. ในเขตจังหวัดที่ ๕ พัฒนาและยกระดับโครงสร้างพื้นฐานให้เชื่อมโยงกับการพัฒนาทุกมิติ

ยุทธศาสตร์การพัฒนา อปท.ที่ ๑ การพัฒนาด้านโครงสร้างพื้นฐาน

แบบ ผ.๐๒

➢ แผนงานอุตสาหกรรมและการโยธา

| ที่ | โครงการ/กิจกรรม   | วัตถุประสงค์  | เป้าหมาย<br>(ผลผลิตของ<br>โครงการ)                                | งบประมาณ      |               |               |               |               | ตัวชี้วัด<br>(KPI) | ผลลัพธ์ที่<br>คาดว่าจะ<br>ได้รับ                   | หน่วยงานที่<br>รับผิดชอบ |
|-----|---|---|---|---------------|---------------|---------------|---------------|---------------|--------------------|--|--------------------------|
|     |   |   |   | ๒๕๖๖<br>(บาท) | ๒๕๖๗<br>(บาท) | ๒๕๖๘<br>(บาท) | ๒๕๖๙<br>(บาท) | ๒๕๗๐<br>(บาท) |                    |  |                          |
| ๙๘  | โครงการวางท่อ<br>ระบายน้ำ หมู่ที่ ๒ ถึง<br>เทศบาลตำบลโคก<br>จาน                                       | เพื่อให้การระบาย<br>น้ำภายในชุมชน<br>เป็นไปด้วยความ<br>รวดเร็วไม่เกิดการ<br>ท่วมขัง | ท่อ คสล.ขนาด<br>๑.๐๐x๑.๐๐ม.<br>ยาว ๑๕๐ ม.<br>พร้อมบ่อพัก          | ๕๐๐,๐๐๐       | ๕๐๐,๐๐๐       | ๕๐๐,๐๐๐       | ๕๐๐,๐๐๐       | -             | น้ำไม่ท่วมขังถนน   | ระบบระบายน้ำ<br>ที่ดีได้มาตรฐาน<br>ไม่มีน้ำท่วมขัง | กองช่าง                  |
| ๙๙  | โครงการวางท่อ<br>ระบายน้ำ หมู่ที่ ๒<br>จากบ้านโคก-ไปวัดป่า<br>หนองหวาย                                | เพื่อให้การระบาย<br>น้ำภายในชุมชน<br>เป็นไปด้วยความ<br>รวดเร็วไม่เกิดการ<br>ท่วมขัง | ท่อ คสล.ขนาด<br>๐.๔๐x๑.๐๐ ม.<br>ยาว ๑๐๐ ม.<br>พร้อมบ่อพัก         | ๕๐๐,๐๐๐       | ๕๐๐,๐๐๐       | ๕๐๐,๐๐๐       | ๕๐๐,๐๐๐       | -             | น้ำไม่ท่วมขังถนน   | ระบบระบายน้ำ<br>ที่ดีได้มาตรฐาน<br>ไม่มีน้ำท่วมขัง | กองช่าง                  |
| ๑๐๐ | โครงการวางท่อ<br>ระบายน้ำหมู่ที่ ๔<br>จากบ้านนายทองปน-<br>บึงน้ำมันข้างถนนทาง<br>หลวงชนบท ศก.<br>๔๐๒๐ | เพื่อให้การระบาย<br>น้ำภายในชุมชน<br>เป็นไปด้วยความ<br>รวดเร็วไม่เกิดการ<br>ท่วมขัง | ท่อ คสล.ขนาด<br>๐.๖๐x๑.๐๐ม.<br>ยาว ๒๕๐ ม.<br>พร้อมบ่อพัก          | ๗๐๐,๐๐๐       | ๗๐๐,๐๐๐       | ๗๐๐,๐๐๐       | -             | -             | น้ำไม่ท่วมขังถนน   | ระบบระบายน้ำ<br>ที่ดีได้มาตรฐาน<br>ไม่มีน้ำท่วมขัง | กองช่าง                  |
| ๑๐๑ | โครงการวางท่อ<br>ระบายน้ำหมู่ที่ ๓<br>จากถนนทางหลวง<br>ชนบท-โรงเรียนบ้าน<br>โคกเชื่อมหัววะ            | เพื่อให้การระบาย<br>น้ำภายในชุมชน<br>เป็นไปด้วยความ<br>รวดเร็วไม่เกิดการ<br>ท่วมขัง | ท่อ คสล.<br>ขนาด ๐.๖๐ ม.<br>x๑.๐๐ ม.<br>ยาว ๕๐๐ ม.<br>พร้อมบ่อพัก | ๑,๐๐๐,๐๐๐     | ๑,๐๐๐,๐๐๐     | ๑,๐๐๐,๐๐๐     | ๑,๐๐๐,๐๐๐     | ๑,๐๐๐,๐๐๐     | น้ำไม่ท่วมขังถนน   | ระบบระบายน้ำ<br>ที่ดีได้มาตรฐาน<br>ไม่มีน้ำท่วมขัง | กองช่าง                  |

ก. ยุทธศาสตร์จังหวัดที่ ๓ พัฒนาเมืองนำอยู่สู่คุณภาพชีวิตของประชาชนในทุกมิติ

ข. ยุทธศาสตร์การพัฒนาของ อปท. ในเขตจังหวัดที่ ๕ พัฒนาและยกระดับโครงสร้างพื้นฐานให้เชื่อมโยงกับการพัฒนาทุกมิติ

ยุทธศาสตร์การพัฒนา อปท.ที่ ๑ การพัฒนาด้านโครงสร้างพื้นฐาน

แบบ ผ.๐๒

➢ แผนงานอุตสาหกรรมและการโยธา

| ที่ | โครงการ/กิจกรรม   | วัตถุประสงค์  | เป้าหมาย<br>(ผลผลิตของ<br>โครงการ)  | งบประมาณ      |               |               |               |               | ตัวชี้วัด<br>(KPI)  | ผลลัพธ์ที่<br>คาดว่าจะ<br>ได้รับ            | หน่วยงานที่<br>รับผิดชอบ |
|-----|---|---|---|---------------|---------------|---------------|---------------|---------------|---|---|--------------------------|
|     |   |   |   | ๒๕๖๖<br>(บาท) | ๒๕๖๗<br>(บาท) | ๒๕๖๘<br>(บาท) | ๒๕๖๙<br>(บาท) | ๒๕๗๐<br>(บาท) |   |   |                          |
| ๑๐๒ | โครงการวางท่อระบายน้ำคอนกรีตเสริมเหล็ก หมู่ที่ ๓ ซอยหมู่เหล็ก                         | เพื่อให้การระบายน้ำภายในชุมชนเป็นไปด้วยความรวดเร็วไม่เกิดการท่วมขัง | ท่อ คสล.ขนาด ๐.๖๐x๑.๐๐ ม. ยาว ๒๘๐ ม. พร้อมบ่อพักคสล.                          | ๖๐๐,๐๐๐       | ๖๐๐,๐๐๐       | ๖๐๐,๐๐๐       | -             | -             | น้ำไม่ท่วมขังถนน  | ระบบระบายน้ำที่ดีได้มาตรฐาน ไม่มีน้ำท่วมขัง | กองช่าง                  |
| ๑๐๓ | โครงการวางท่อระบายน้ำคอนกรีตหมู่ที่ ๔ จากถนนทางหลวงชนบทสี่แยกบ้านโคกขามถึงวังกว้างโตน | เพื่อให้การระบายน้ำภายในชุมชนเป็นไปด้วยความรวดเร็วไม่เกิดการท่วมขัง | ท่อ คสล.ขนาด ๐.๖๐x๑.๐๐ ม. ยาว ๙๐๐ ม. พร้อมบ่อพัก                              | ๑,๐๐๐,๐๐๐     | ๑,๐๐๐,๐๐๐     | ๑,๐๐๐,๐๐๐     | -             | -             | น้ำไม่ท่วมขังถนน  | ระบบระบายน้ำที่ดีได้มาตรฐาน ไม่มีน้ำท่วมขัง | กองช่าง                  |
| ๑๐๔ | โครงการวางท่อระบายน้ำคอนกรีตหมู่ที่ ๔ จากถนนทางหลวงชนบทสี่แยกบ้านโคกขามถึงวังโกนสูง   | เพื่อให้การระบายน้ำภายในชุมชนเป็นไปด้วยความรวดเร็วไม่เกิดการท่วมขัง | ท่อ คสล.ขนาด ๐.๖๐x๑.๐๐ ม. ยาว ๙๐๐ ม. พร้อมบ่อพัก                              | ๑,๐๐๐,๐๐๐     | ๑,๐๐๐,๐๐๐     | ๑,๐๐๐,๐๐๐     | -             | -             | น้ำไม่ท่วมขังถนน  | ระบบระบายน้ำที่ดีได้มาตรฐาน ไม่มีน้ำท่วมขัง | กองช่าง                  |
| ๑๐๕ | โครงการก่อสร้างอาคารศูนย์พัฒนาเด็ก เทศบาลตำบลโคกจาน                                   | เพื่อให้ศูนย์พัฒนาเด็กเล็กมีความพร้อมในการจัดการศึกษา               | อาคารศูนย์พัฒนาเด็กเล็ก เทศบาลตำบลโคกจาน                                      | ๒,๔๐๐,๐๐๐     | ๒,๔๐๐,๐๐๐     | ๒,๔๐๐,๐๐๐     | ๒,๔๐๐,๐๐๐     | ๒,๔๐๐,๐๐๐     | อาคารศูนย์พัฒนาเด็กเล็กเทศบาลตำบลโคกจานได้มาตรฐานตามแบบแปลนที่กำหนด | อาคารศูนย์พัฒนาเด็กเล็กเทศบาลตำบลโคกจาน     | กองช่าง                  |
| ๑๐๖ | โครงการปรับปรุงถนนดินสายบ้านโคกน้อย หมู่ที่ ๑๐ (ถนนสายหมู่ที่ ๑๐ - ดงคู)              | เพื่อพัฒนาระบบคมนาคมขนส่งความปลอดภัยในการสัญจรของประชาชนในพื้นที่   | ขนาดกว้าง ๔.๐๐ เมตร ยาว ๕๐๐.๐๐ เมตร ปริมาณดินถมไม่น้อยกว่า ๖๐๐ ลูกบาศก์เมตร ท | ๑๐๐,๐๐๐       | ๑๐๐,๐๐๐       | ๑๐๐,๐๐๐       | ๑๐๐,๐๐๐       | ๑๐๐,๐๐๐       | ถนนได้มาตรฐานตามแบบแปลนที่กำหนด                                     | เส้นทางสัญจรไป-มาสะดวกและปลอดภัย            | กองช่าง                  |

ก. ยุทธศาสตร์จังหวัดที่ ๓ พัฒนาเมืองนำอยู่สู่คุณภาพชีวิตของประชาชนในทุกมิติ

ข. ยุทธศาสตร์การพัฒนาของ อปท. ในเขตจังหวัดที่ ๕ พัฒนาและยกระดับโครงสร้างพื้นฐานให้เชื่อมโยงกับการพัฒนาทุกมิติ

ยุทธศาสตร์การพัฒนา อปท.ที่ ๑ การพัฒนาด้านโครงสร้างพื้นฐาน

แบบ ผ.๐๒

➢ แผนงานอุตสาหกรรมและการโยธา

| ที่ | โครงการ/กิจกรรม  | วัตถุประสงค์  | เป้าหมาย<br>(ผลผลิตของ<br>โครงการ)                          | งบประมาณ      |               |               |               |               | ตัวชี้วัด<br>(KPI)   | ผลลัพธ์ที่<br>คาดว่าจะ<br>ได้รับ             | หน่วยงานที่<br>รับผิดชอบ |
|-----|--|---|---|---------------|---------------|---------------|---------------|---------------|--|--|--------------------------|
|     |  |   |   | ๒๕๖๖<br>(บาท) | ๒๕๖๗<br>(บาท) | ๒๕๖๘<br>(บาท) | ๒๕๖๙<br>(บาท) | ๒๕๗๐<br>(บาท) |  |  |                          |
| ๑๐๗ | โครงการวางท่อระบายน้ำ หมู่ที่ ๗ (ถนนปู้ตา)                     | เพื่อให้การระบายน้ำภายในชุมชนเป็นไปด้วยความรวดเร็วไม่เกิดการท่วมขัง | ท่อ คสล.ขนาด ๑.๐๐x๑.๐๐ ม. ยาว ๒๕๐ ม. พร้อมถมดินให้เรียบร้อย | ๘๐๐,๐๐๐       | ๘๐๐,๐๐๐       | ๘๐๐,๐๐๐       | -             | -             | น้ำไม่ท่วมขังถนน   | ระบบระบายน้ำที่ดีได้มาตรฐานไม่มีน้ำท่วมขัง   | กองช่าง                  |
| ๑๐๘ | โครงการวางท่อระบายน้ำหมู่ที่ ๙ จากหนองก้านเหลืองลงคลองหนองกุ่ม | เพื่อให้การระบายน้ำภายในชุมชนเป็นไปด้วยความรวดเร็วไม่เกิดการท่วมขัง | ท่อ คสล.ขนาด ๑.๐๐x๑.๐๐ ม. ยาว ๔๐๐ ม. พร้อมบ่อพัก            | ๕๐๐,๐๐๐       | ๕๐๐,๐๐๐       | ๕๐๐,๐๐๐       | -             | -             | น้ำไม่ท่วมขังถนน   | ระบบระบายน้ำที่ดีได้มาตรฐานไม่มีน้ำท่วมขัง   | กองช่าง                  |
| ๑๐๙ | โครงการวางท่อระบายน้ำหมู่ที่ ๙ ถึงหนองก้านเหลือง               | เพื่อให้การระบายน้ำภายในชุมชนเป็นไปด้วยความรวดเร็วไม่เกิดการท่วมขัง | ท่อ คสล.ขนาด ๐.๕๐x๑.๐๐ม. ยาว ๑๒๐ ม. พร้อมบ่อพัก             | ๒๐๐,๐๐๐       | ๒๐๐,๐๐๐       | ๒๐๐,๐๐๐       | ๒๐๐,๐๐๐       | -             | น้ำไม่ท่วมขัง  | ระบบระบายน้ำที่ดีได้มาตรฐานไม่มีน้ำท่วมขัง   | กองช่าง                  |
| ๑๑๐ | โครงการก่อสร้างโรงอาหาร ศูนย์พัฒนาเด็กเล็ก เทศบาลตำบลโคกจาน    | เพื่อก่อสร้างโรงอาหาร ศูนย์พัฒนาเด็กเล็ก เทศบาลตำบลโคกจาน           | โรงอาหาร ศูนย์พัฒนาเด็กเล็ก เทศบาลตำบลโคกจาน                | ๑,๐๐๐,๐๐๐     | ๑,๐๐๐,๐๐๐     | ๑,๐๐๐,๐๐๐     | ๑,๐๐๐,๐๐๐     | ๑,๐๐๐,๐๐๐     | โรงอาหาร ศูนย์พัฒนาเด็กเล็ก เทศบาลตำบลโคกจานได้มาตรฐานตามแบบแปลนที่กำหนด | โรงอาหาร ศูนย์พัฒนาเด็กเล็ก เทศบาลตำบลโคกจาน | กองช่าง                  |
| ๑๑๑ | โครงการก่อสร้างอาคารโรงเรียนอนุบาล เทศบาลตำบลโคกจาน            | เพื่อก่อสร้างอาคารโรงเรียนอนุบาล เทศบาลตำบลโคกจาน                   | อาคารโรงเรียนอนุบาล เทศบาลตำบลโคกจาน                        | ๒,๐๐๐,๐๐๐     | ๒,๐๐๐,๐๐๐     | ๒,๐๐๐,๐๐๐     | ๒,๐๐๐,๐๐๐     | ๒,๐๐๐,๐๐๐     | อาคารโรงเรียนอนุบาล เทศบาลตำบลโคกจานได้มาตรฐานตามแบบแปลนที่กำหนด         | โรงเรียนอนุบาล เทศบาลตำบลโคกจาน              | กองช่าง                  |

ก. ยุทธศาสตร์จังหวัดที่ ๓ พัฒนาเมืองนำอยู่สู่คุณภาพชีวิตของประชาชนในทุกมิติ

ข. ยุทธศาสตร์การพัฒนาของ อปท. ในเขตจังหวัดที่ ๕ พัฒนาและยกระดับโครงสร้างพื้นฐานให้เชื่อมโยงกับการพัฒนาทุกมิติ

ยุทธศาสตร์การพัฒนา อปท.ที่ ๑ การพัฒนาด้านโครงสร้างพื้นฐาน

แบบ ผ.๐๒

➢ แผนงานอุตสาหกรรมและการโยธา

| ที่ | โครงการ/กิจกรรม   | วัตถุประสงค์  | เป้าหมาย<br>(ผลผลิตของ<br>โครงการ)  | งบประมาณ      |               |               |               |               | ตัวชี้วัด<br>(KPI)                                    | ผลลัพธ์ที่<br>คาดว่าจะ<br>ได้รับ                | หน่วยงาน<br>ที่<br>รับผิดชอบ |
|-----|---|---|---|---------------|---------------|---------------|---------------|---------------|---|---|------------------------------|
|     |   |   |   | ๒๕๖๖<br>(บาท) | ๒๕๖๗<br>(บาท) | ๒๕๖๘<br>(บาท) | ๒๕๖๙<br>(บาท) | ๒๕๗๐<br>(บาท) |   |   |                              |
| ๑๑๒ | โครงการวางท่อระบายน้ำ หมู่ที่ ๙ จากหนองพญาพรหมถึงหนองก้านเหลือง   | เพื่อให้การระบายน้ำภายในชุมชนเป็นไปด้วยความรวดเร็วไม่เกิดการท่วมขัง       | ท่อ คสล.ขนาด ๐.๔๐x๑.๐๐ม. ยาว ๒๕๐ ม. พร้อมบ่อพัก   | ๒๐๐,๐๐๐       | ๒๐๐,๐๐๐       | ๒๐๐,๐๐๐       | ๒๐๐,๐๐๐       | -             | น้ำไม่ท่วมขัง   | ระบบระบายน้ำที่ดีได้มาตรฐาน ไม่มีน้ำท่วมขัง     | กองช่าง                      |
| ๑๑๓ | โครงการปรับปรุงสนามกีฬาเทศบาลตำบลโคกจาน   | เพื่อปรับปรุงสนามกีฬาของเทศบาลให้มีความปลอดภัย                            | สนามกีฬาเทศบาลตำบลโคกจานได้รับการปรับปรุงและซ่อมแซม   | ๓๐๐,๐๐๐       | ๓๐๐,๐๐๐       | ๓๐๐,๐๐๐       | -             | -             | สนามกีฬาเทศบาลตำบลโคกจานได้รับการปรับปรุง             | ทำให้ประชาชนได้มีสุขภาพดี เยาวชนห่างไกลยาเสพติด | กองช่าง                      |
| ๑๑๔ | โครงการก่อสร้างลานกีฬา หมู่ที่ ๗  | เพื่อให้ชุมชนมีพื้นที่ออกกำลังกายและสันทนาการ                             | ลานกีฬาพื้นที่บ้านยาง หมู่ที่ ๗   | ๒๐๐,๐๐๐       | ๒๐๐,๐๐๐       | ๒๐๐,๐๐๐       | -             | -             | ก่อสร้างลานกีฬา หมู่ที่ ๗ได้มาตรฐานตามแบบแปลนที่กำหนด | ทำให้ประชาชนได้มีสุขภาพดี เยาวชนห่างไกลยาเสพติด | กองช่าง                      |
| ๑๑๕ | โครงการปรับปรุงอาคารสำนักงานเทศบาลตำบลโคกจาน  | เพื่อปรับปรุงอาคารสำนักงานเทศบาลตำบลโคกจานรองรับการปฏิบัติงานและการบริการ | อาคารสำนักงานเทศบาลตำบลโคกจาน   | ๕๐๐,๐๐๐       | ๕๐๐,๐๐๐       | ๕๐๐,๐๐๐       | -             | -             | อาคารสำนักงานเทศบาลตำบลโคกจานได้รับการปรับปรุง        | ปรับปรุงอาคารสำนักงานเทศบาลตำบลโคกจาน           | กองช่าง                      |
| ๑๑๖ | โครงการเสริมผิวแอสฟัลท์ติกคอนกรีตเพื่อส่งเสริมการท่องเที่ยวสายการพัฒนาเศรษฐกิจและสังคมบ้านแสนคูณ หมู่ที่ ๖ ตำบลโคกจาน อำเภออุทุมพรพิสัย จังหวัดศรีสะเกษ | เพื่อพัฒนาระบบคมนาคมขนส่งความปลอดภัยในการสัญจรของประชาชนในพื้นที่         | ช่วงที่ ๑ กว้าง ๕.๐๐ เมตร ยาว ๑,๓๙๒.๐๐ เมตร ปูแอสฟัลท์ติกหนา ๐.๐๕ เมตร ช่วงที่ ๒ กว้าง ๔.๐๐ เมตร ยาว ๘๐๐.๐๐ เมตร ปูแอสฟัลท์ติกหนา ๐.๐๕ เมตร หรือพื้นที่ผิวจราจรรวม ๒ ช่วงไม่น้อยกว่า ๑๐,๑๖๐.๐๐ ตรม. | ๙,๙๙๔,๐๐๐     | ๙,๙๙๔,๐๐๐     | ๙,๙๙๔,๐๐๐     | ๙,๙๙๔,๐๐๐     | ๙,๙๙๔,๐๐๐     | ถนนได้มาตรฐานตามแบบแปลนที่กำหนด                       | เส้นทางสัญจรไป-มาสะดวก และปลอดภัย               | กองช่าง                      |

ก. ยุทธศาสตร์จังหวัดที่ ๓ พัฒนาเมืองนำอยู่สู่คุณภาพชีวิตของประชาชนในทุกมิติ

ข. ยุทธศาสตร์การพัฒนาของ อปท. ในเขตจังหวัดที่ ๕ พัฒนาและยกระดับโครงสร้างพื้นฐานให้เชื่อมโยงกับการพัฒนาทุกมิติ

ยุทธศาสตร์การพัฒนา อปท.ที่ ๑ การพัฒนาด้านโครงสร้างพื้นฐาน

แบบ ผ.๐๒

➢ แผนงานอุตสาหกรรมและการโยธา

| ที่ | โครงการ/กิจกรรม   | วัตถุประสงค์   | เป้าหมาย<br>(ผลผลิตของ<br>โครงการ)   | งบประมาณ      |               |               |               |               | ตัวชี้วัด<br>(KPI)                                       | ผลลัพธ์ที่<br>คาดว่าจะ<br>ได้รับ                | หน่วยงานที่<br>รับผิดชอบ |
|-----|---|--|--|---------------|---------------|---------------|---------------|---------------|--|---|--------------------------|
|     |   |  |  | ๒๕๖๖<br>(บาท) | ๒๕๖๗<br>(บาท) | ๒๕๖๘<br>(บาท) | ๒๕๖๙<br>(บาท) | ๒๕๗๐<br>(บาท) |  |   |                          |
| ๑๑๗ | โครงการปรับปรุงอาคารห้องประชุมสำนักงานเทศบาลตำบลโคกจาน  | เพื่อปรับปรุงอาคารห้องประชุมสำนักงานเทศบาลตำบลโคกจานรองรับการปฏิบัติงานและการบริการ            | อาคารห้องประชุมสำนักงานเทศบาลตำบลโคกจาน  | ๕๐๐,๐๐๐       | ๕๐๐,๐๐๐       | ๕๐๐,๐๐๐       | ๕๐๐,๐๐๐       | -             | อาคารห้องประชุมสำนักงานเทศบาลตำบลโคกจานได้รับการปรับปรุง | ปรับปรุงอาคารห้องประชุมสำนักงานเทศบาลตำบลโคกจาน | กองช่าง                  |
| ๑๑๘ | โครงการปรับปรุงอาคารกองช่างเทศบาลตำบลโคกจาน   | เพื่อปรับปรุงอาคารกองช่างเก่าให้มีสภาพที่มีมาตรฐานและปลอดภัยรองรับการปฏิบัติงานและการให้บริการ | อาคารกองช่างเก่าเทศบาลตำบลโคกจาน   | ๕๐๐,๐๐๐       | ๕๐๐,๐๐๐       | ๕๐๐,๐๐๐       | -             | -             | อาคารกองช่างเทศบาลตำบลโคกจานได้รับการปรับปรุง            | ปรับปรุงอาคารกองช่างเทศบาลตำบลโคกจาน            | กองช่าง                  |
| ๑๑๙ | โครงการก่อสร้างสนามฟุตบอลพร้อมหลังคา  | เพื่อให้ประชาชนมีสถานที่ใช้เป็นสถานที่ออกกำลังกาย  | ก่อสร้างสนามฟุตบอล พร้อมหลังคา   | ๑๐,๐๐๐,๐๐๐    | ๑๐,๐๐๐,๐๐๐    | ๑๐,๐๐๐,๐๐๐    | ๑๐,๐๐๐,๐๐๐    | ๑๐,๐๐๐,๐๐๐    | สนามฟุตบอลพร้อมหลังคาได้มาตรฐานตามแบบแปลนที่กำหนด        | ทำให้ประชาชนได้มีสุขภาพดีเยาวชนห่างไกลยาเสพติด  | กองช่าง                  |
| ๑๒๐ | โครงการก่อสร้างถนนแอสฟัลท์ติกคอนกรีตเพื่อส่งเสริมการท่องเที่ยวสายเลียบเมืองโคกจาน-เชื่อมตำบลทุ่งไชยบ้านโคกหมูที่ ๒ ต.โคกจาน อ.อุทุมพรพิสัย จ.ศรีสะเกษ | เพื่อพัฒนาระบบคมนาคมขนส่งความปลอดภัยในการสัญจรของประชาชนในพื้นที่                              | ขนาดกว้าง ๖.๐๐ ม.ยาว ๑,๕๑๗.๐๐ ม.หนา ๐.๑๕ ม.ไหล่ทางกว้างข้างละ ๑.๐๐ ม.หรือที่ผิวจราจรรวมพื้นที่ไหล่ทางไม่น้อยกว่า ๑๒,๑๓๖.๐๐ ตร.ม. | ๙,๙๙๔,๐๐๐     | ๙,๙๙๔,๐๐๐     | ๙,๙๙๔,๐๐๐     | ๙,๙๙๔,๐๐๐     | ๙,๙๙๔,๐๐๐     | ถนนได้มาตรฐานตามแบบแปลนที่กำหนด                          | เส้นทางสัญจรไป-มาสะดวกและปลอดภัย                | กองช่าง                  |

ก. ยุทธศาสตร์จังหวัดที่ ๓ พัฒนาเมืองนำอยู่สู่คุณภาพชีวิตของประชาชนในทุกมิติ

ข. ยุทธศาสตร์การพัฒนาของ อปท. ในเขตจังหวัดที่ ๕ พัฒนาและยกระดับโครงสร้างพื้นฐานให้เชื่อมโยงกับการพัฒนาทุกมิติ

ยุทธศาสตร์การพัฒนา อปท.ที่ ๑ การพัฒนาด้านโครงสร้างพื้นฐาน

แบบ ผ.๐๒

➢ แผนงานอุตสาหกรรมและการโยธา

| ที่ | โครงการ/กิจกรรม   | วัตถุประสงค์  | เป้าหมาย<br>(ผลผลิตของ<br>โครงการ)  | งบประมาณ      |               |               |               |               | ตัวชี้วัด<br>(KPI)   | ผลลัพธ์ที่<br>คาดว่าจะ<br>ได้รับ                            | หน่วยงานที่<br>รับผิดชอบ |
|-----|---|---|---|---------------|---------------|---------------|---------------|---------------|--|---|--------------------------|
|     |   |   |   | ๒๕๖๖<br>(บาท) | ๒๕๖๗<br>(บาท) | ๒๕๖๘<br>(บาท) | ๒๕๖๙<br>(บาท) | ๒๕๗๐<br>(บาท) |  |   |                          |
| ๑๒๑ | โครงการก่อสร้างรั้วรอบเทศบาลตำบลโคกจาน  | เพื่อความเป็นระเบียบเรียบร้อยของพื้นที่และภูมิทัศน์ของสำนักงาน    | ก่อสร้างรั้วรอบสำนักงานเทศบาลตำบลโคกจาน   | ๕๐๐,๐๐๐       | ๕๐๐,๐๐๐       | ๕๐๐,๐๐๐       | ๕๐๐,๐๐๐       | ๕๐๐,๐๐๐       | รั้วรอบเทศบาลตำบลโคกจาน ได้มาตรฐานตามแบบแปลนที่กำหนด                 | เทศบาลตำบลโคกจานมีรั้วป้องกันการสูญหายของทรัพย์สินทางราชการ | กองช่าง                  |
| ๑๒๒ | โครงการก่อสร้างสนามกีฬาเอนกประสงค์พร้อมอาคารโรงยิมตำบล  | เพื่อปรับปรุงสนามกีฬาของเทศบาลให้มีมาตรฐานและมีความปลอดภัย        | มีสนามกีฬาเอนกประสงค์สำหรับใช้ในการจัดกิจกรรมหรือการออกกำลังกาย                                       | ๑๐,๐๐๐,๐๐๐    | ๑๐,๐๐๐,๐๐๐    | ๑๐,๐๐๐,๐๐๐    | -             | -             | สนามกีฬาเอนกประสงค์พร้อมอาคารโรงยิมตำบล ได้มาตรฐานตามแบบแปลนที่กำหนด | ทำให้ประชาชนได้มีสุขภาพดีเยาวชนห่างไกลยาเสพติด              | กองช่าง                  |
| ๑๒๓ | โครงการก่อสร้างฟุตบาททางเท้าหน้าเทศบาลตำบลโคกจาน  | เพื่อความปลอดภัยและเป็นระเบียบเรียบร้อยของทางเท้า                 | ทางเท้าหน้าสำนักงานเทศบาลได้รับการปรับปรุงและมีมาตรฐาน  | ๕๐๐,๐๐๐       | ๕๐๐,๐๐๐       | ๕๐๐,๐๐๐       | -             | -             | ฟุตบาททางเท้าหน้าเทศบาลตำบลโคกจานได้มาตรฐานตามแบบแปลนที่กำหนด        | เส้นทางสัญจรไป-มาสะดวกและปลอดภัย                            | กองช่าง                  |
| ๑๒๔ | โครงการก่อสร้างถนนแอสฟัลต์ติกคอนกรีตเพื่อส่งเสริมการท่องเที่ยวสายบ้านโคกวัด หมู่ที่ ๓ หนองพรมแดน ต.โคกจาน อ.อุทุมพรพิสัย จ.ศรีสะเกษ | เพื่อพัฒนาระบบคมนาคมขนส่งความปลอดภัยในการสัญจรของประชาชนในพื้นที่ | ขนาดกว้าง ๕.๐๐ ม.ยาว ๑,๙๐๐.๐๐ ม.หนา ๐.๑๕ ม.หรือที่ผิวจราจรรวมพื้นที่ไหล่ทางไม่น้อยกว่า ๙,๕๐๐.๐๐ ตร.ม. | ๙,๙๔๒,๐๐๐     | ๙,๙๔๒,๐๐๐     | ๙,๙๔๒,๐๐๐     | ๙,๙๔๒,๐๐๐     | ๙,๙๔๒,๐๐๐     | ถนนได้มาตรฐานแบบแปลนที่กำหนด   | เส้นทางสัญจรไป-มาสะดวกและปลอดภัย                            | กองช่าง                  |

ก. ยุทธศาสตร์จังหวัดที่ ๓ พัฒนาเมืองน่าอยู่สู่คุณภาพชีวิตของประชาชนในทุกมิติ

ข. ยุทธศาสตร์การพัฒนาของ อปท. ในเขตจังหวัดที่ ๕ พัฒนาและยกระดับโครงสร้างพื้นฐานให้เชื่อมโยงกับการพัฒนาทุกมิติ

ยุทธศาสตร์การพัฒนา อปท.ที่ ๑ การพัฒนาด้านโครงสร้างพื้นฐาน

แบบ ผ.๐๒

➢ แผนงานอุตสาหกรรมและการโยธา

| ที่ | โครงการ/กิจกรรม  | วัตถุประสงค์   | เป้าหมาย<br>(ผลผลิตของ<br>โครงการ)  | งบประมาณ      |               |               |               |               | ตัวชี้วัด<br>(KPI)   | ผลลัพธ์ที่<br>คาดว่าจะ<br>ได้รับ                           | หน่วยงานที่<br>รับผิดชอบ |
|-----|--|--|---|---------------|---------------|---------------|---------------|---------------|--|--|--------------------------|
|     |  |  |   | ๒๕๖๖<br>(บาท) | ๒๕๖๗<br>(บาท) | ๒๕๖๘<br>(บาท) | ๒๕๖๙<br>(บาท) | ๒๕๗๐<br>(บาท) |  |  |                          |
| ๑๒๕ | โครงการก่อสร้างรั้วคอนกรีตเสริมเหล็กรอบศูนย์พัฒนาเด็กเล็กเทศบาลตำบลโคกจาน  | เพื่อให้ศูนย์พัฒนาเด็กเล็กมีมาตรฐานด้านความปลอดภัย                 | ก่อสร้างรั้วคอนกรีตเสริมเหล็กรอบศูนย์พัฒนาเด็กเล็กเทศบาลตำบลโคกจาน  | ๕๐๐,๐๐๐       | ๕๐๐,๐๐๐       | ๕๐๐,๐๐๐       | ๕๐๐,๐๐๐       | -             | รั้วคอนกรีตเสริมเหล็กรอบศูนย์พัฒนาเด็กเล็ก เทศบาลตำบลโคกจานได้มาตรฐานแบบแปลนที่กำหนด | ศูนย์พัฒนาเด็กเล็กมีรั้ว                                   | กองช่าง                  |
| ๑๒๖ | โครงการก่อสร้างหลังคาทางเดินเข้าสู่ศูนย์พัฒนาเด็กเล็กเทศบาลตำบลโคกจาน  | เพื่อให้ศูนย์พัฒนาเด็กเล็กมีมาตรฐานด้านความปลอดภัยและความสะดวกสบาย | ศูนย์พัฒนาเด็กเล็กทางเดินที่ปลอดภัยสำหรับเด็ก   | ๕๐๐,๐๐๐       | ๕๐๐,๐๐๐       | ๕๐๐,๐๐๐       | -             | -             | หลังคาทางเดินเข้าสู่ศูนย์พัฒนาเด็กเล็กเทศบาลตำบลโคกจานได้มาตรฐานแบบแปลนที่กำหนด      | มีหลังคาทางเดินเข้าสู่ศูนย์พัฒนาเด็กเล็กเทศบาลตำบลโคกจาน   | กองช่าง                  |
| ๑๒๗ | โครงการก่อสร้างอาคารลานจอดรถตำบล   | เพื่อความเป็นระเบียบเรียบร้อยของผู้ปฏิบัติงานและผู้มาติดต่อราชการ  | มีอาคารจอดรถของสำนักงานเป็นระเบียบเรียบร้อย   | ๕๐๐,๐๐๐       | ๕๐๐,๐๐๐       | ๕๐๐,๐๐๐       | -             | -             | อาคารลานจอดรถตำบลได้มาตรฐานแบบแปลนที่กำหนด   | ประชาชนและผู้ปกครองได้มีที่จอดรถรับนักเรียนและติดต่อราชการ | กองช่าง                  |
| ๑๒๘ | โครงการก่อสร้างโรงคัดแยกและกำจัดขยะระดับตำบล   | เพื่อใช้สำหรับเป็นที่คัดแยกและกำจัดขยะของตำบลโคกจาน                | อาคารคัดแยกและกำจัดขยะระดับตำบล   | ๑๐,๐๐๐,๐๐๐    | ๑๐,๐๐๐,๐๐๐    | ๑๐,๐๐๐,๐๐๐    | ๑๐,๐๐๐,๐๐๐    | ๑๐,๐๐๐,๐๐๐    | โรงคัดแยกและกำจัดขยะระดับตำบลได้มาตรฐานแบบแปลนที่กำหนด                               | ก่อสร้างโรงคัดแยกและกำจัดขยะระดับตำบล                      | กองช่าง                  |
| ๑๒๙ | โครงการเสริมผิวแอสฟัลท์ติกคอนกรีตพร้อมก่อสร้างถนนแอสฟัลท์ติกคอนกรีตเพื่อส่งเสริมการท่องเที่ยว สายบ้านโคกวิเศษหมู่ที่ ๓ - บ้านท่าสังข์ ต.โคกจาน อ.อุทุมพรพิสัย จ.ศรีสะเกษ | เพื่อพัฒนาระบบคมนาคมขนส่งความปลอดภัยในการสัญจรของประชาชนในพื้นที่  | งานเสริมผิวแอสฟัลท์ติกคอนกรีต ช่วงที่ ๓ กว้าง ๕.๐๐ ม. ยาว ๑๒๘๘.๐๐ ม. ปูแอสฟัลท์ติกหนา ๐.๑๕ ม.หรือพื้นที่ผิวจราจรไม่น้อยกว่า ๖๔๐ ตร.ม., ช่วงที่ ๒ กว้าง ๕.๐๐ ม. ยาว ๓๐๐.๐๐ ม. ปูแอสฟัลท์ติกหนา ๐.๑๕ ม. หรือพื้นที่ผิวจราจรไม่น้อยกว่า ๑๒๐๐ ตร.ม., งานเสริมผิวจราจรบนสะพานคอนกรีต กว้าง ๕.๐๐ ม. ยาว ๕๐.๐๐ ม. ปูแอสฟัลท์ติกหนา ๐.๑๕ เมตร หรือพื้นที่ผิวจราจรไม่น้อยกว่า ๕๕๐ ตร.ม., งานก่อสร้างถนนแอสฟัลท์ติกคอนกรีต กว้าง ๖.๐๐ เมตร ยาว ๕๕๐.๐๐ เมตร ปูแอสฟัลท์ติกหนา ๐.๑๕ เมตร หรือพื้นที่ผิวจราจรไม่น้อยกว่า ๓,๓๕๐ ตร.ม. หรือพื้นที่ผิวจราจรรวมทั้งขนาดไม่น้อยกว่า ๕,๖๕๐.๐๐ ตร.ม. | ๙,๙๘๘,๐๐๐     | ๙,๙๘๘,๐๐๐     | ๙,๙๘๘,๐๐๐     | ๙,๙๘๘,๐๐๐     | ๙,๙๘๘,๐๐๐     | ถนนได้มาตรฐานตามแบบแปลนที่กำหนด  | เส้นทางสัญจรไป-มาสะดวกและปลอดภัย                           | กองช่าง                  |

ก. ยุทธศาสตร์จังหวัดที่ ๓ พัฒนาเมืองน่าอยู่สู่คุณภาพชีวิตของประชาชนในทุกมิติ

ข. ยุทธศาสตร์การพัฒนาของ อปท. ในเขตจังหวัดที่ ๕ พัฒนาและยกระดับโครงสร้างพื้นฐานให้เชื่อมโยงกับการพัฒนาทุกมิติ

ยุทธศาสตร์การพัฒนา อปท.ที่ ๑ การพัฒนาด้านโครงสร้างพื้นฐาน

แบบ ผ.๐๒

➢ แผนงานอุตสาหกรรมและการโยธา

| ที่ | โครงการ/กิจกรรม  | วัตถุประสงค์  | เป้าหมาย<br>(ผลผลิตของ<br>โครงการ)  | งบประมาณ      |               |               |               |               | ตัวชี้วัด<br>(KPI)  | ผลลัพธ์ที่<br>คาดว่าจะ<br>ได้รับ                       | หน่วยงานที่<br>รับผิดชอบ |
|-----|--|---|---|---------------|---------------|---------------|---------------|---------------|---|--|--------------------------|
|     |  |   |   | ๒๕๖๖<br>(บาท) | ๒๕๖๗<br>(บาท) | ๒๕๖๘<br>(บาท) | ๒๕๖๙<br>(บาท) | ๒๕๗๐<br>(บาท) |   |  |                          |
| ๑๓๐ | โครงการก่อสร้างอาคารผู้ดูแลผู้สูงอายุตำบล  | เพื่อใช้สำหรับเป็นที่จัดกิจกรรมของผู้สูงอายุในตำบล      | มีอาคารสำหรับใช้ในการจัดกิจกรรมของผู้สูงอายุในตำบล  | ๑,๐๐๐,๐๐๐     | ๑,๐๐๐,๐๐๐     | ๑,๐๐๐,๐๐๐     | ๑,๐๐๐,๐๐๐     | -             | อาคารผู้ดูแลผู้สูงอายุตำบลได้มาตรฐานแบบแปลนที่กำหนด                         | ทำให้ช่วยเหลือผู้สูงอายุที่ขาดคนดูแลได้รับการช่วยเหลือ | กองช่าง                  |
| ๑๓๑ | โครงการปรับปรุงภายในอาคารศูนย์พัฒนาเด็กเล็กเทศบาลตำบลโคกจาน                        | เพื่อให้ศูนย์พัฒนาเด็กเล็กมีความพร้อมในการจัดการศึกษา   | ปรับปรุงภายในอาคารของศูนย์พัฒนาเด็กเล็ก   | ๕๐๐,๐๐๐       | ๕๐๐,๐๐๐       | ๕๐๐,๐๐๐       | ๕๐๐,๐๐๐       | ๕๐๐,๐๐๐       | อาคารศูนย์พัฒนาเด็กเล็กเทศบาลตำบลโคกจานได้รับการปรับปรุง                    | ปรับปรุงภายในอาคารศูนย์พัฒนาเด็กเล็กเทศบาลตำบลโคกจาน   | กองช่าง                  |
| ๑๓๒ | โครงการก่อสร้างห้องน้ำสาธารณะตำบล  | เพื่อใช้สำหรับให้บริการแก่ประชาชน                       | มีห้องน้ำสาธารณะประจำตำบลในการให้บริการ   | ๑,๐๐๐,๐๐๐     | ๑,๐๐๐,๐๐๐     | ๑,๐๐๐,๐๐๐     | ๑,๐๐๐,๐๐๐     | -             | ห้องน้ำสาธารณะตำบล  | สร้างห้องน้ำสาธารณะตำบล                                | กองช่าง                  |
| ๑๓๓ | โครงการก่อสร้างสวนสุขภาพในตำบลพร้อมเครื่องออกกำลังกายในตำบล                        | เพื่อใช้เป็นที่ออกกำลังกายของประชาชนในพื้นที่ตำบลโคกจาน | มีสวนสุขภาพสำหรับบริการประชาชนในตำบลโคกจาน  | ๕๐๐,๐๐๐       | ๕๐๐,๐๐๐       | ๕๐๐,๐๐๐       | -             | -             | สวนสุขภาพในตำบลพร้อมเครื่องออกกำลังกายในตำบล                                | สวนสุขภาพในตำบลพร้อมเครื่องออกกำลังกายในตำบล           | กองช่าง                  |
| ๑๓๔ | โครงการสระเก็บน้ำอัจฉริยะรองรับพื้นที่ด้วยน้ำยางคอมพาวด์เคลือบผ้า โคนขาม หมู่ที่ ๔ | เพื่อเพิ่มปริมาณพื้นที่ของแหล่งกักเก็บน้ำของชุมชน       | กว้าง ๓๐ เมตร ยาว ๒๕๙ เมตร ลึกเฉลี่ย ๕ เมตร หรือมีปริมาตรดินขุดไม่น้อยกว่า ๘๒,๕๔๖.๔๙ ลูกบาศก์เมตร | ๒๙,๐๐๐,๐๐๐    | ๒๙,๐๐๐,๐๐๐    | ๒๙,๐๐๐,๐๐๐    | ๒๙,๐๐๐,๐๐๐    | ๒๙,๐๐๐,๐๐๐    | สระเก็บน้ำอัจฉริยะรองรับพื้นที่ด้วยน้ำยางคอมพาวด์เคลือบผ้า โคนขาม หมู่ที่ ๔ | ประชาชนมีน้ำไว้ใช้ทำการเกษตรอย่างเพียงพอ               | กองช่าง                  |

ก. ยุทธศาสตร์จังหวัดที่ ๓ พัฒนาเมืองนำอยู่สู่คุณภาพชีวิตของประชาชนในทุกมิติ

ข. ยุทธศาสตร์การพัฒนาของ อปท. ในเขตจังหวัดที่ ๕ พัฒนาและยกระดับโครงสร้างพื้นฐานให้เชื่อมโยงกับการพัฒนาทุกมิติ

ยุทธศาสตร์การพัฒนา อปท.ที่ ๑ การพัฒนาด้านโครงสร้างพื้นฐาน

แบบ ผ.๐๒

➢ แผนงานอุตสาหกรรมและการโยธา

| ที่ | โครงการ/กิจกรรม  | วัตถุประสงค์  | เป้าหมาย<br>(ผลผลิตของ<br>โครงการ)                            | งบประมาณ      |               |               |               |               | ตัวชี้วัด<br>(KPI)   | ผลลัพธ์ที่คาดว่าจะได้รับ   | หน่วยงานที่รับผิดชอบ |
|-----|--|---|---|---------------|---------------|---------------|---------------|---------------|--|--|----------------------|
|     |  |   |   | ๒๕๖๖<br>(บาท) | ๒๕๖๗<br>(บาท) | ๒๕๖๘<br>(บาท) | ๒๕๖๙<br>(บาท) | ๒๕๗๐<br>(บาท) |  |  |                      |
| ๑๓๕ | โครงการก่อสร้างอ่างล้างหน้าแปรงฟันศูนย์พัฒนาเด็กเล็กเทศบาลตำบลโคกจาน | เพื่อก่อสร้างอ่างล้างหน้าแปรงฟันศูนย์พัฒนาเด็กเล็กเทศบาลตำบลโคกจาน          | ก่อสร้างอ่างล้างหน้าแปรงฟันศูนย์พัฒนาเด็กเล็กเทศบาลตำบลโคกจาน | ๑๐๐,๐๐๐       | ๑๐๐,๐๐๐       | ๑๐๐,๐๐๐       | ๑๐๐,๐๐๐       | ๑๐๐,๐๐๐       | อ่างล้างหน้าแปรงฟันศูนย์พัฒนาเด็กเล็กเทศบาลตำบลโคกจานได้มาตรฐานแบบแปลนที่กำหนด | เด็กเล็กได้มีอ่างล้างหน้าแปรงฟันที่ถูก                                 | กองช่าง              |
| ๑๓๖ | โครงการก่อสร้างห้องน้ำศูนย์พัฒนาเด็กเล็กเทศบาลตำบลโคกจาน             | เพื่อก่อสร้างห้องน้ำศูนย์พัฒนาเด็กเล็กให้มีคุณภาพถูกสุขลักษณะสะอาดให้ดีขึ้น | ห้องน้ำศูนย์พัฒนาเด็กเล็กเทศบาลตำบลโคกจาน                     | ๕๐๐,๐๐๐       | ๕๐๐,๐๐๐       | ๕๐๐,๐๐๐       | ๕๐๐,๐๐๐       | ๕๐๐,๐๐๐       | ห้องน้ำศูนย์พัฒนาเด็กเล็กเทศบาลตำบลโคกจานได้มาตรฐานแบบแปลนที่กำหนด             | ปรับปรุงห้องน้ำศูนย์พัฒนาเด็กเล็กให้มีคุณภาพถูกสุขลักษณะสะอาดให้ดีขึ้น | กองช่าง              |
| ๑๓๗ | โครงการก่อสร้างห้องสูง เก็บน้ำสำรองของศูนย์พัฒนาเด็กเล็ก             | ก่อสร้างห้องสูงเก็บน้ำสำรองของศูนย์พัฒนาเด็กเล็ก                            | ก่อสร้างห้องสูงเก็บน้ำสำรองของศูนย์พัฒนาเด็กเล็ก              | ๒๐๐,๐๐๐       | ๒๐๐,๐๐๐       | ๒๐๐,๐๐๐       | ๒๐๐,๐๐๐       | ๒๐๐,๐๐๐       | ห้องสูง เก็บน้ำสำรองของศูนย์พัฒนาเด็กเล็กได้มาตรฐานแบบแปลนที่กำหนด             | ติดตั้งห้องสูงเก็บน้ำสำรองของศูนย์พัฒนาเด็กเล็ก                        | กองช่าง              |
| ๑๓๘ | โครงการก่อสร้างสถานนอนุบาลเทศบาลตำบลโคกจาน                           | เพื่อก่อสร้างสถานนอนุบาลเทศบาลตำบลโคกจาน                                    | ก่อสร้างสถานนอนุบาลเทศบาลตำบลโคกจาน                           | ๑,๐๐๐,๐๐๐     | ๑,๐๐๐,๐๐๐     | ๑,๐๐๐,๐๐๐     | ๑,๐๐๐,๐๐๐     | ๑,๐๐๐,๐๐๐     | สถานนอนุบาลเทศบาลตำบลโคกจานได้มาตรฐานแบบแปลนที่กำหนด                           | ก่อสร้างสถานนอนุบาลเทศบาลตำบลโคกจาน                                    | กองช่าง              |
| ๑๓๙ | โครงการก่อสร้างอาคารสำนักงานเทศบาลตำบลโคกจาน แห่งใหม่                | เพื่อก่อสร้างอาคารสำนักงานเทศบาลตำบลโคกจาน แห่งใหม่                         | ก่อสร้างอาคารสำนักงานเทศบาลตำบลโคกจาน แห่งใหม่                | ๒๐,๐๐๐,๐๐๐    | ๒๐,๐๐๐,๐๐๐    | ๒๐,๐๐๐,๐๐๐    | ๒๐,๐๐๐,๐๐๐    | ๒๐,๐๐๐,๐๐๐    | อาคารสำนักงานเทศบาลตำบลโคกจาน แห่งใหม่ได้มาตรฐานแบบแปลนที่กำหนด                | ก่อสร้างอาคารสำนักงานเทศบาลตำบลโคกจาน แห่งใหม่                         | กองช่าง              |

ก. ยุทธศาสตร์จังหวัดที่ ๓ พัฒนาเมืองนำอยู่สู่คุณภาพชีวิตของประชาชนในทุกมิติ

ข. ยุทธศาสตร์การพัฒนาของ อปท. ในเขตจังหวัดที่ ๕ พัฒนาและยกระดับโครงสร้างพื้นฐานให้เชื่อมโยงกับการพัฒนาทุกมิติ

ยุทธศาสตร์การพัฒนา อปท. ที่ ๑ การพัฒนาด้านโครงสร้างพื้นฐาน

แบบ ผ.๐๒

➢ แผนงานอุตสาหกรรมและการโยธา

| ที่ | โครงการ/กิจกรรม  | วัตถุประสงค์   | เป้าหมาย<br>(ผลผลิตของ<br>โครงการ)  | งบประมาณ      |               |               |               |               | ตัวชี้วัด<br>(KPI)  | ผลลัพธ์ที่คาดว่าจะได้รับ                                     | หน่วยงานที่รับผิดชอบ |
|-----|--|--|---|---------------|---------------|---------------|---------------|---------------|---|--|----------------------|
|     |  |  |   | ๒๕๖๖<br>(บาท) | ๒๕๖๗<br>(บาท) | ๒๕๖๘<br>(บาท) | ๒๕๖๙<br>(บาท) | ๒๕๗๐<br>(บาท) |   |  |                      |
| ๑๔๐ | โครงการปรับปรุงหลังคา อาคารศูนย์พัฒนาเด็กเล็กเทศบาลตำบลโคกจาน  | เพื่อปรับปรุงหลังคา อาคารศูนย์พัฒนาเด็กเล็กเทศบาลตำบลโคกจาน            | ปรับปรุงหลังคา อาคารศูนย์พัฒนาเด็กเล็กเทศบาลตำบลโคกจาน  | ๑๐๐,๐๐๐       | ๑๐๐,๐๐๐       | ๑๐๐,๐๐๐       | ๑๐๐,๐๐๐       | ๑๐๐,๐๐๐       | หลังคา อาคารศูนย์พัฒนาเด็กเล็กเทศบาลตำบลโคกจานได้มาตรฐานแบบแปลนที่กำหนด   | มีหลังคาไว้กันแดดกันฝนเพื่อสุขภาพของเด็กในศูนย์พัฒนาเด็กเล็ก | กองช่าง              |
| ๑๔๑ | โครงการก่อสร้างทางเชื่อมอาคาร ศพต. พร้อมหลังคาของศูนย์พัฒนาเด็กเล็ก  | เพื่อก่อสร้างทางเชื่อมอาคาร ศพต. พร้อมหลังคาของศูนย์พัฒนาเด็กเล็ก      | ก่อสร้างทางเชื่อมอาคาร ศพต. พร้อมหลังคาของศูนย์พัฒนาเด็กเล็ก  | ๓๐๐,๐๐๐       | ๓๐๐,๐๐๐       | ๓๐๐,๐๐๐       | ๓๐๐,๐๐๐       | ๓๐๐,๐๐๐       | ทางเชื่อมอาคาร ศพต. พร้อมหลังคาของศูนย์พัฒนาเด็กเล็กได้มาตรฐานแบบแปลนที่กำหนด   | ได้ทางเชื่อมอาคาร ศพต. พร้อมหลังคาของศูนย์พัฒนาเด็กเล็ก      | กองช่าง              |
| ๑๔๒ | โครงการก่อสร้าง ทางท่อระบายน้ำ คลส.พร้อมบ่อพัก คลส.บ้านโคก หมู่ที่ ๑(ถนน คลส.บ้าน นายสาธรมนิยม - ประปาหมู่ที่ ๑) | เพื่อให้การระบายน้ำภายในชุมชนเป็นไปด้วยความรวดเร็ว ไม่เกิดการท่วมขัง   | ๑.วางท่อระบายน้ำ คลส.ขนาด ๐.๔๐x๑.๐๐ เมตร(มอก.ชั้น๓)จำนวน ๑๓๓ ท่อน ยาวแนวท่อลอดดินหลังท่อโอรีเรียร้อย ๒.ก่อสร้างบ่อพัก คลส.ขนาด ๐.๘๐x๑.๐๐เมตร สูงเฉลี่ย๑.๔๐เมตร จำนวน๑๕แห่งพร้อมฝาปิดตะแกรงเหล็ก ๓.ก่อสร้างวางระบายน้ำ คลส.ขนาดกว้าง ๐.๔๐เมตร สูงเฉลี่ย ๐.๕๐เมตร ยาว ๑๒ เมตร รายละเอียดตามแบบ เทศบาลต.โคกจาน พร้อมป้ายโครงการ ๑ ป้าย | ๕๐๐,๐๐๐       | ๕๐๐,๐๐๐       | ๕๐๐,๐๐๐       | ๕๐๐,๐๐๐       | ๕๐๐,๐๐๐       | ท่อระบายน้ำ คลส.พร้อมบ่อพัก คลส.บ้านโคก หมู่ที่ ๑(ถนน คลส.บ้าน นายสาธรมนิยม - ประปาหมู่ที่ ๑) ได้มาตรฐานแบบแปลนที่กำหนด | ระบบระบายน้ำที่ดีได้มาตรฐาน ไม่มีน้ำท่วมขัง                  | กองช่าง              |
| ๑๔๓ | โครงการปรับปรุงถนนดินลงหินคลุกสายบ้านโคก วัด หมู่ที่ ๓ (ถนนสายหมู่ที่ ๓ - หองพรมแดน)                             | เพื่อพัฒนาระบบคมนาคมขนส่งความปลอดภัยในการสัญจรของประชาชนในพื้นที่      | ขนาดกว้าง๔.๐๐ ม.ยาว ๖๐๐.๐๐ ม.หรือพื้นที่ผิวจราจรไม่น้อยกว่า ๒,๔๐๐.๐๐ ตร.มลงหินคลุกหนาเฉลี่ย ๐.๑๐เมตรปริมาณหินคลุกไม่น้อยกว่า ๒๕๐ ลูกบาศก์เมตร   | ๔๐๐,๐๐๐       | ๔๐๐,๐๐๐       | ๔๐๐,๐๐๐       | ๔๐๐,๐๐๐       | ๔๐๐,๐๐๐       | ถนนได้มาตรฐานตามแบบแปลนที่กำหนด   | เส้นทางสัญจรไป-มาสะดวกและปลอดภัย                             | กองช่าง              |
| ๑๔๔ | โครงการปรับปรุงถนนดินสายบ้านโคก หมู่ที่ ๑ (ถนนบ้านจานเก่า)   | เพื่อพัฒนาระบบคมนาคมขนส่งความปลอดภัยในการสัญจรของประชาชนในพื้นที่      | ขนาดกว้าง ๖.๐๐ ม. ยาว ๑๐๐.๐๐ ม. พื้นที่ผิวจราจรไม่น้อยกว่า ๖๐๐.๐๐ ตร.ม ปริมาณดินถมไม่น้อยกว่า ๔๘๐ ลบ.ม.   | ๗๐,๐๐๐        | ๗๐,๐๐๐        | ๗๐,๐๐๐        | ๗๐,๐๐๐        | ๗๐,๐๐๐        | ถนนได้มาตรฐานตามแบบแปลนที่กำหนด   | เส้นทางสัญจรไป-มาสะดวกและปลอดภัย                             | กองช่าง              |
| ๑๔๕ | โครงการปรับปรุงถนนดินบ้านโคกวัด หมู่ที่ ๓ (ถนนสายหมู่ที่ ๓ - หองพรมแดน - เลียบคลองส่งน้ำ)                        | เพื่อพัฒนาระบบคมนาคมขนส่งความปลอดภัยในการสัญจรของประชาชนในพื้นที่      | ขนาดผิวจราจรกว้าง ๕.๐๐เมตรยาว ๒๒๕.๐๐เมตร หรือพื้นที่ผิวจราจรไม่น้อยกว่า ๑,๑๒๕.๐๐ ตารางเมตร ปริมาณดินถมไม่น้อยกว่า ๔๕๐ ลูกบาศก์เมตร  | ๗๐,๐๐๐        | ๗๐,๐๐๐        | ๗๐,๐๐๐        | ๗๐,๐๐๐        | ๗๐,๐๐๐        | ถนนได้มาตรฐานตามแบบแปลนที่กำหนด   | เส้นทางสัญจรไป-มาสะดวกและปลอดภัย                             | กองช่าง              |
| ๑๔๖ | โครงการปรับปรุงถนนดินบ้านโคกขาม หมู่ที่ ๔ (หมู่ที่ ๔ โคกขาม - หองทิศเชิง)  | เพื่อพัฒนาระบบคมนาคมขนส่งความปลอดภัยในการสัญจรของประชาชนในพื้นที่      | ขนาดผิวจราจรกว้าง ๔.๐๐เมตร ยาว ๕๐๐.๐๐เมตร ปริมาณดินถมไม่น้อยกว่า ๒,๐๐๐ลูกบาศก์เมตร  | ๗๐,๐๐๐        | ๗๐,๐๐๐        | ๗๐,๐๐๐        | ๗๐,๐๐๐        | ๗๐,๐๐๐        | ถนนได้มาตรฐานตามแบบแปลนที่กำหนด   | เส้นทางสัญจรไป-มาสะดวกและปลอดภัย                             | กองช่าง              |
| ๑๔๗ | โครงการปรับปรุงถนนคอนกรีตเสริมเหล็กบ้านลิ้ม หมู่ที่ ๘ (หมู่ที่ ๘ บ้านลิ้ม - หมู่ที่ ๕ บ้านโป่งสามัคคี)           | เพื่อพัฒนาระบบคมนาคมขนส่งความปลอดภัยในการสัญจรของประชาชนในพื้นที่      | ขนาดผิวจราจรกว้าง ๕.๐๐เมตร ยาว ๔๒๐.๐๐เมตร ปริมาณดินถมไม่น้อยกว่า ๘๔๐ ลูกบาศก์เมตร   | ๒๐๐,๐๐๐       | ๒๐๐,๐๐๐       | ๒๐๐,๐๐๐       | ๒๐๐,๐๐๐       | ๒๐๐,๐๐๐       | ถนนได้มาตรฐานตามแบบแปลนที่กำหนด   | เส้นทางสัญจรไป-มาสะดวกและปลอดภัย                             | กองช่าง              |
| ๑๔๘ | โครงการก่อสร้างสระว่ายน้ำในศูนย์พัฒนาเด็กเล็ก ทต.โคกจาน  | เพื่อให้เด็กเรียนใน ศพต.ทต.โคกจาน ว่ายน้ำเป็น สามารถช่วยเหลือตัวเองได้ | ก่อสร้างสระว่ายน้ำในศูนย์พัฒนาเด็กเล็ก ทต.โคกจาน  | ๕๐๐,๐๐๐       | ๕๐๐,๐๐๐       | ๕๐๐,๐๐๐       | ๕๐๐,๐๐๐       | ๕๐๐,๐๐๐       | สระว่ายน้ำในศูนย์พัฒนาเด็กเล็ก ทต.โคกจานได้มาตรฐานตามแบบแปลนที่กำหนด  | ได้สระว่ายน้ำในศูนย์พัฒนาเด็กเล็ก ทต.โคกจาน                  | กองช่าง              |
| ๑๔๙ | โครงการก่อสร้างประตูทางเข้า ศพต.ทต.โคกจาน  | เพื่อก่อสร้างประตูทางเข้า ศพต.ทต.โคกจาน                                | ก่อสร้างประตูทางเข้า ศพต.ทต.โคกจาน  | ๑๐๐,๐๐๐       | ๑๐๐,๐๐๐       | ๑๐๐,๐๐๐       | ๑๐๐,๐๐๐       | ๑๐๐,๐๐๐       | ประตูทางเข้า ศพต.ทต.โคกจานได้มาตรฐานตามแบบแปลนที่กำหนด  | ได้ประตูทางเข้าศูนย์พัฒนาเด็กเล็ก ทต.โคกจาน                  | กองช่าง              |

ก. ยุทธศาสตร์จังหวัดที่ ๓ พัฒนาเมืองนำอยู่สู่คุณภาพชีวิตของประชาชนในทุกมิติ

ข. ยุทธศาสตร์การพัฒนาของ อปท. ในเขตจังหวัดที่ ๕ พัฒนาและยกระดับโครงสร้างพื้นฐานให้เชื่อมโยงกับการพัฒนาทุกมิติ

ยุทธศาสตร์การพัฒนา อปท.ที่ ๑ การพัฒนาด้านโครงสร้างพื้นฐาน

แบบ ผ.๐๒

➢ แผนงานเคหะและชุมชน

| ที่ | โครงการ/กิจกรรม                                       | วัตถุประสงค์                                | เป้าหมาย<br>(ผลผลิตของ<br>โครงการ)          | งบประมาณ      |               |               |               |               | ตัวชี้วัด<br>(KPI)                             | ผลลัพธ์ที่<br>คาดว่าจะ<br>ได้รับ | หน่วยงานที่<br>รับผิดชอบ |
|-----|---|---|---|---------------|---------------|---------------|---------------|---------------|--|----------------------------------|--------------------------|
|     |   |   |   | ๒๕๖๖<br>(บาท) | ๒๕๖๗<br>(บาท) | ๒๕๖๘<br>(บาท) | ๒๕๖๙<br>(บาท) | ๒๕๗๐<br>(บาท) |  |                                  |                          |
| ๑   | โครงการขยายเขตไฟฟ้า หมู่ที่ ๑ ไปวัดบ้านจวนเก่า        | เพื่อพัฒนาโครงสร้างพื้นฐานในตำบลให้ครอบคลุม | ขยายเขตไฟฟ้า หมู่ที่ ๑ ไปวัดบ้านจวนเก่า     | ๓๐๐,๐๐๐       | ๓๐๐,๐๐๐       | ๓๐๐,๐๐๐       | ๓๐๐,๐๐๐       | ๓๐๐,๐๐๐       | ขยายเขตไฟฟ้า หมู่ที่ ๑ ไปวัดบ้านจวนเก่า        | มีไฟฟ้าใช้อย่างเพียงพอในหมู่บ้าน | กองช่าง                  |
| ๒   | โครงการขยายเขตไฟฟ้า หมู่ที่ ๒ ไปหนองไฮ                | เพื่อพัฒนาโครงสร้างพื้นฐานในตำบลให้ครอบคลุม | ขยายเขตไฟฟ้าแรงต่ำพร้อมติดตั้งหม้อแปลง      | ๓๐๐,๐๐๐       | ๓๐๐,๐๐๐       | ๓๐๐,๐๐๐       | ๓๐๐,๐๐๐       | ๓๐๐,๐๐๐       | ขยายเขตไฟฟ้า หมู่ที่ ๒ ไปหนองไฮจำนวน           | มีไฟฟ้าใช้อย่างเพียงพอในหมู่บ้าน | กองช่าง                  |
| ๓   | โครงการขยายเขตไฟฟ้า หมู่ที่ ๔ ตามแนวทางเขตทางหลวงชนบท | เพื่อพัฒนาโครงสร้างพื้นฐานในตำบลให้ครอบคลุม | ขยายเขตไฟฟ้าแรงต่ำ หมู่ที่ ๔                | ๑๐๐,๐๐๐       | ๑๐๐,๐๐๐       | ๑๐๐,๐๐๐       | ๑๐๐,๐๐๐       | ๑๐๐,๐๐๐       | ขยายเขตไฟฟ้า หมู่ที่ ๔ ตามแนวทางเขตทางหลวงชนบท | มีไฟฟ้าใช้อย่างเพียงพอในหมู่บ้าน | กองช่าง                  |
| ๔   | โครงการขยายเขตไฟฟ้า หมู่ที่ ๗                         | เพื่อพัฒนาโครงสร้างพื้นฐานในตำบลให้ครอบคลุม | ขยายเขตไฟฟ้าแรงต่ำ หมู่ที่ ๗                | ๑๐๐,๐๐๐       | ๑๐๐,๐๐๐       | ๑๐๐,๐๐๐       | ๑๐๐,๐๐๐       | ๑๐๐,๐๐๐       | ขยายเขตไฟฟ้า หมู่ที่ ๗ จำนวน                   | มีไฟฟ้าใช้อย่างเพียงพอในหมู่บ้าน | กองช่าง                  |
| ๕   | โครงการขยายเขตไฟฟ้าจากเทศบาลไปวัดป่าหนองหวาย          | เพื่อพัฒนาโครงสร้างพื้นฐานในตำบลให้ครอบคลุม | ขยายเขตไฟฟ้าแรงสูงจากเทศบาลไปวัดป่าหนองหวาย | ๕๐๐,๐๐๐       | ๕๐๐,๐๐๐       | ๕๐๐,๐๐๐       | ๕๐๐,๐๐๐       | ๕๐๐,๐๐๐       | ขยายเขตไฟฟ้าจากเทศบาลไปวัดป่าหนองหวาย          | มีไฟฟ้าใช้อย่างเพียงพอในหมู่บ้าน | กองช่าง                  |

ก. ยุทธศาสตร์จังหวัดที่ ๓ พัฒนาเมืองนำอยู่สู่คุณภาพชีวิตของประชาชนในทุกมิติ

ข. ยุทธศาสตร์การพัฒนาของ อปท. ในเขตจังหวัดที่ ๕ พัฒนาและยกระดับโครงสร้างพื้นฐานให้เชื่อมโยงกับการพัฒนาทุกมิติ

ยุทธศาสตร์การพัฒนา อปท. ที่ ๑ การพัฒนาด้านโครงสร้างพื้นฐาน

แบบ ผ.๐๒

➢ แผนงานเคหะและชุมชน

| ที่ | โครงการ/กิจกรรม  | วัตถุประสงค์  | เป้าหมาย<br>(ผลผลิตของ<br>โครงการ)            | งบประมาณ      |               |               |               |               | ตัวชี้วัด<br>(KPI)  | ผลลัพธ์ที่คาดว่าจะได้รับ                            | หน่วยงานที่รับผิดชอบ |
|-----|--|---|---|---------------|---------------|---------------|---------------|---------------|---|---|----------------------|
|     |  |   |   | ๒๕๖๖<br>(บาท) | ๒๕๖๗<br>(บาท) | ๒๕๖๘<br>(บาท) | ๒๕๖๙<br>(บาท) | ๒๕๗๐<br>(บาท) |   |   |                      |
| ๖   | โครงการขยายเขตไฟฟ้าจากเทศบาลไปศูนย์พัฒนาเด็กเล็กตำบลโคกจาน                               | เพื่อพัฒนาโครงสร้างพื้นฐานในตำบลให้ครอบคลุม                     | ขยายเขตไฟฟ้าแรงต่ำ                            | ๑๐๐,๐๐๐       | ๑๐๐,๐๐๐       | ๑๐๐,๐๐๐       | -             | -             | ขยายเขตไฟฟ้าจากเทศบาลไปศูนย์พัฒนาเด็กเล็กตำบลโคกจาน                               | ขยายเขตไฟฟ้าจากเทศบาลไปศูนย์พัฒนาเด็กเล็กตำบลโคกจาน | กองช่าง              |
| ๗   | โครงการขยายเขตไฟฟ้าเพื่อการเกษตร หมู่ที่ ๑- หมู่ที่ ๓ ถึงสามแยกถนนเส้นกล้วยกว้าง-ทุ่งไชย | เพื่อพัฒนาโครงสร้างพื้นฐานในตำบลให้ครอบคลุม                     | ประชาชนในพื้นที่ได้ใช้ประโยชน์ในการทำการเกษตร | ๓๐๐,๐๐๐       | ๓๐๐,๐๐๐       | ๓๐๐,๐๐๐       | ๓๐๐,๐๐๐       | ๓๐๐,๐๐๐       | ขยายเขตไฟฟ้าเพื่อการเกษตร หมู่ที่ ๑- หมู่ที่ ๓ ถึงสามแยกถนนเส้นกล้วยกว้าง-ทุ่งไชย | มีไฟฟ้าในการทำการเกษตร                              | กองช่าง              |
| ๘   | โครงการขยายเขตไฟฟ้า หมู่ที่ ๖  | เพื่อพัฒนาโครงสร้างพื้นฐานในตำบลให้ครอบคลุม                     | ขยายเขตไฟฟ้าแรงต่ำหมู่ที่ ๖                   | ๑๐๐,๐๐๐       | ๑๐๐,๐๐๐       | ๑๐๐,๐๐๐       | -             | -             | ขยายเขตไฟฟ้า หมู่ที่ ๖  | มีไฟฟ้าใช้อย่างเพียงพอในหมู่บ้าน                    | กองช่าง              |
| ๙   | โครงการการขยายเขตไฟฟ้าเพื่อการเกษตรไปบ้านแสนคุณ  | เพื่อพัฒนาโครงสร้างพื้นฐานในตำบลให้ครอบคลุม                     | ประชาชนในพื้นที่ได้ใช้ประโยชน์ในการทำการเกษตร | ๑๐๐,๐๐๐       | ๑๐๐,๐๐๐       | ๑๐๐,๐๐๐       | -             | -             | ขยายเขตไฟฟ้าเพื่อการเกษตรไปบ้านแสนคุณ   | ขยายเขตไฟฟ้าเพื่อการเกษตรไปบ้านแสนคุณ               | กองช่าง              |
| ๑๐  | โครงการก่อสร้างระบบประปาหมู่บ้านแบบผิวดินขนาดใหญ่ หมู่ที่ ๗                              | เพื่อให้ประชาชนในพื้นที่มีน้ำสะอาดใช้ในการอุปโภคและบริโภคตลอดปี | ตามแบบมาตรฐานกรมทรัพยากรน้ำ                   | ๕,๐๐๐,๐๐๐     | ๕,๐๐๐,๐๐๐     | ๕,๐๐๐,๐๐๐     | ๕,๐๐๐,๐๐๐     | ๕,๐๐๐,๐๐๐     | ระบบประปาหมู่บ้านแบบผิวดินขนาดใหญ่ หมู่ที่ ๗                                      | สามารถผลิตน้ำประปาที่ใสสะอาด บริโภคได้อย่างปลอดภัย  | กองช่าง              |

ก. ยุทธศาสตร์จังหวัดที่ ๓ พัฒนาเมืองนำอยู่สู่คุณภาพชีวิตของประชาชนในทุกมิติ

ข. ยุทธศาสตร์การพัฒนาของ อปท. ในเขตจังหวัดที่ ๕ พัฒนาและยกระดับโครงสร้างพื้นฐานให้เชื่อมโยงกับการพัฒนาทุกมิติ

ยุทธศาสตร์การพัฒนา อปท. ที่ ๑ การพัฒนาด้านโครงสร้างพื้นฐาน

แบบ ผ.๐๒

➢ แผนงานเคหะและชุมชน

| ที่ | โครงการ/กิจกรรม                                    | วัตถุประสงค์   | เป้าหมาย<br>(ผลผลิตของ<br>โครงการ)             | งบประมาณ      |               |               |               |               | ตัวชี้วัด<br>(KPI)                       | ผลลัพธ์ที่คาดว่าจะได้รับ                           | หน่วยงานที่รับผิดชอบ |
|-----|--|--|--|---------------|---------------|---------------|---------------|---------------|--|--|----------------------|
|     |  |  |  | ๒๕๖๖<br>(บาท) | ๒๕๖๗<br>(บาท) | ๒๕๖๘<br>(บาท) | ๒๕๖๙<br>(บาท) | ๒๕๗๐<br>(บาท) |  |  |                      |
| ๑๑  | โครงการขยายเขตไฟฟ้า หมู่ที่ ๙                      | เพื่อพัฒนาโครงสร้างพื้นฐานในตำบลให้ครอบคลุม                        | ขยายเขตไฟฟ้าแรงต่ำหมู่ที่ ๙                    | ๑๐๐,๐๐๐       | ๑๐๐,๐๐๐       | ๑๐๐,๐๐๐       | -             | -             | ขยายเขตไฟฟ้า หมู่ที่ ๙                   | มีไฟฟ้าใช้อย่างเพียงพอในหมู่บ้าน                   | กองช่าง              |
| ๑๒  | โครงการขยายเขตประปา หมู่ที่ ๒                      | เพื่อให้ประชาชนในพื้นที่มีน้ำที่สะอาดใช้ในการอุปโภคและบริโภคตลอดปี | ท่อ pvc ขนาด ๒ นิ้ว ยาว ๘๐๐ ม                  | ๓๐๐,๐๐๐       | ๓๐๐,๐๐๐       | ๓๐๐,๐๐๐       | ๓๐๐,๐๐๐       | ๓๐๐,๐๐๐       | ขยายเขตประปา หมู่ที่ ๒                   | สามารถผลิตน้ำประปาที่ใสสะอาด บริโภคได้อย่างปลอดภัย | กองช่าง              |
| ๑๓  | โครงการขุดขยายพื้นที่เก็บน้ำดิบระบบประปา หมู่ที่ ๒ | เพื่อให้ประชาชนในพื้นที่มีน้ำที่สะอาดใช้ในการอุปโภคและบริโภคตลอดปี | ขนาดกว้าง ๑๕ ม.ยาว ๒๐ ม. ลึก ๕ ม.พร้อมกำแพงกัน | ๓๐๐,๐๐๐       | ๓๐๐,๐๐๐       | ๓๐๐,๐๐๐       | ๓๐๐,๐๐๐       | ๓๐๐,๐๐๐       | ขยายพื้นที่เก็บน้ำดิบระบบประปา หมู่ที่ ๒ | สามารถผลิตน้ำประปาที่ใสสะอาด บริโภคได้อย่างปลอดภัย | กองช่าง              |
| ๑๔  | โครงการก่อสร้างประปาผิวดิน ขนาดใหญ่หมู่ที่ ๓       | เพื่อให้ประชาชนในพื้นที่มีน้ำสะอาดใช้ในการอุปโภคและบริโภคตลอดปี    | ตามแบบมาตรฐาน กรมทรัพยากรน้ำ                   | ๓๐๐,๐๐๐       | ๓๐๐,๐๐๐       | ๓๐๐,๐๐๐       | ๓๐๐,๐๐๐       | ๓๐๐,๐๐๐       | ก่อสร้างประปาผิวดิน ขนาดใหญ่หมู่ที่ ๓    | สามารถผลิตน้ำประปาที่ใสสะอาด บริโภคได้อย่างปลอดภัย | กองช่าง              |
| ๑๕  | โครงการขุดขยายพื้นที่เก็บน้ำดิบระบบประปา หมู่ที่ ๕ | เพื่อให้ประชาชนในพื้นที่มีน้ำสะอาดใช้ในการอุปโภคและบริโภคตลอดปี    | ขนาดกว้าง ๒๐ ม.ยาว ๔๐ ม. ลึก ๕ ม.              | ๒๐๐,๐๐๐       | ๒๐๐,๐๐๐       | ๒๐๐,๐๐๐       | ๒๐๐,๐๐๐       | ๒๐๐,๐๐๐       | ขยายพื้นที่เก็บน้ำดิบระบบประปา หมู่ที่ ๕ | สามารถผลิตน้ำประปาที่ใสสะอาด บริโภคได้อย่างปลอดภัย | กองช่าง              |
| ๑๖  | โครงการโซล่าเซลล์เพื่อการเกษตร                     | เพื่อมีพลังงานแสงอาทิตย์มาสูบน้ำเพื่อประหยัดพลังงานไฟฟ้าและน้ำมัน  | โซล่าเซลล์เพื่อการเกษตร                        | ๒๐๐,๐๐๐       | ๒๐๐,๐๐๐       | ๒๐๐,๐๐๐       | ๒๐๐,๐๐๐       | ๒๐๐,๐๐๐       | โซล่าเซลล์เพื่อการเกษตร                  | ประหยัดรายจ่ายครัวเรือนมีรายได้                    | กองช่าง              |

ก. ยุทธศาสตร์จังหวัดที่ ๓ พัฒนาเมืองนำอยู่สู่คุณภาพชีวิตของประชาชนในทุกมิติ

ข. ยุทธศาสตร์การพัฒนาของ อปท. ในเขตจังหวัดที่ ๕ พัฒนาและยกระดับโครงสร้างพื้นฐานให้เชื่อมโยงกับการพัฒนาทุกมิติ

ยุทธศาสตร์การพัฒนา อปท. ที่ ๑ การพัฒนาด้านโครงสร้างพื้นฐาน

แบบ ผ.๐๒

➢ แผนงานเคหะและชุมชน

| ที่ | โครงการ/กิจกรรม   | วัตถุประสงค์  | เป้าหมาย<br>(ผลผลิตของ<br>โครงการ)                                       | งบประมาณ      |               |               |               |               | ตัวชี้วัด<br>(KPI)                    | ผลลัพธ์ที่คาดว่าจะได้รับ                                 | หน่วยงานที่รับผิดชอบ |
|-----|---|---|--|---------------|---------------|---------------|---------------|---------------|---------------------------------------|--|----------------------|
|     |   |   |  | ๒๕๖๖<br>(บาท) | ๒๕๖๗<br>(บาท) | ๒๕๖๘<br>(บาท) | ๒๕๖๙<br>(บาท) | ๒๕๗๐<br>(บาท) |                                       |  |                      |
| ๑๗  | โครงการโซล่าเซลล์เพื่อระบบส่องสว่างตามถนน                               | เพื่อประหยัดพลังงานไฟฟ้า ลดอุบัติเหตุบนท้องถนนในยามค่ำคืน                           | โซล่าเซลล์เพื่อระบบส่องสว่างตามถนน                                       | ๑๐๐,๐๐๐       | ๑๐๐,๐๐๐       | ๑๐๐,๐๐๐       | ๑๐๐,๐๐๐       | ๑๐๐,๐๐๐       | โซล่าเซลล์เพื่อระบบส่องสว่างตามถนน    | ประหยัดรายจ่าย ไม่มีอุบัติเหตุ                           | กองช่าง              |
| ๑๘  | โครงการโซล่าเซลล์เพื่อระบบประปาหมู่บ้าน                                 | เพื่อมีพลังงานแสงอาทิตย์มาสูบน้ำเพื่อประหยัดพลังงานไฟฟ้า                            | โซล่าเซลล์เพื่อระบบประปาหมู่บ้าน   | ๑๐๐,๐๐๐       | ๑๐๐,๐๐๐       | ๑๐๐,๐๐๐       | ๑๐๐,๐๐๐       | ๑๐๐,๐๐๐       | โซล่าเซลล์เพื่อระบบประปาหมู่บ้าน      | ประหยัดรายจ่าย คริวเรือนมีรายได้                         | กองช่าง              |
| ๑๙  | โครงการกิจกรรมส่งเสริมการใช้งานระบบอบแห้งพลังงานแสงอาทิตย์ขนาด ๒ x ๒ ,. | ปรับปรุงกระบวนการแปรรูปผลิตภัณฑ์ที่มีการตาก ให้ลดเวลาการเพื่อช่วยเพิ่มปริมาณการผลิต | โครงการกิจกรรมส่งเสริมการใช้งาน ระบบอบแห้งพลังงานแสงอาทิตย์ขนาด ๒ x ๒ ,. | ๑๐๐,๐๐๐       | ๑๐๐,๐๐๐       | ๑๐๐,๐๐๐       | ๑๐๐,๐๐๐       | ๑๐๐,๐๐๐       | ระบบอบแห้งพลังงานแสงอาทิตย์ขนาด ๒ x ๒ | ชาวบ้านมีอาชีพที่มั่นคง ประหยัดรายจ่าย คริวเรือนมีรายได้ | กองช่าง              |

ก. ยุทธศาสตร์จังหวัดที่ ๒ ส่งเสริมขีดความสามารถด้านการท่องเที่ยวและกีฬาสู่ความเป็นเลิศ

ข. ยุทธศาสตร์การพัฒนาของ อปท. ในเขตจังหวัดที่ ๓ ยกกระดับคุณภาพสินค้าการเกษตรให้เป็นเกษตรปลอดภัย

ยุทธศาสตร์การพัฒนา อปท.ที่ ๒ การพัฒนาด้านเศรษฐกิจ

แบบ ผ.๐๒

➢ แผนงานสร้างความเข้มแข็งของชุมชน

| ที่ | โครงการ/กิจกรรม                            | วัตถุประสงค์  | เป้าหมาย<br>(ผลผลิตของ<br>โครงการ)                      | งบประมาณ      |               |               |               |               | ตัวชี้วัด<br>(KPI)                                      | ผลลัพธ์ที่คาดว่าจะได้รับ   | หน่วยงานที่รับผิดชอบ |
|-----|--|---|---|---------------|---------------|---------------|---------------|---------------|---|--|----------------------|
|     |  |   |   | ๒๕๖๖<br>(บาท) | ๒๕๖๗<br>(บาท) | ๒๕๖๘<br>(บาท) | ๒๕๖๙<br>(บาท) | ๒๕๗๐<br>(บาท) |   |  |                      |
| ๑   | โครงการส่งเสริมอาชีพและฝึกอบรมอาชีพในชุมชน | เพื่อให้ประชาชนที่มีความสนใจฝึกอาชีพได้มีโอกาสและนำไปเป็นอาชีพในครัวเรือน                                 | หมู่ที่ ๑ - ๑๐  | ๓๐,๐๐๐        | ๓๐,๐๐๐        | ๓๐,๐๐๐        | ๓๐,๐๐๐        | ๓๐,๐๐๐        | จำนวนผู้เข้าฝึกอบรม                                     | ประชาชนที่มีความสนใจในด้านอาชีพได้ฝึกอาชีพเลี้ยงตนเองและมีความรู้                                  | สำนักปลัด            |
| ๒   | โครงการอุดหนุนกลุ่มสตรีแม่บ้านตำบลโคกจาน   | เพื่ออุดหนุนกลุ่มสตรีแม่บ้านตำบลโคกจานในการจัดงานวันสตรีสากล  | อุดหนุนกลุ่มสตรีแม่บ้านตำบลโคกจานในการจัดงานวันสตรีสากล | ๒๐,๐๐๐        | ๒๐,๐๐๐        | ๒๐,๐๐๐        | ๒๐,๐๐๐        | ๒๐,๐๐๐        | อุดหนุนกลุ่มสตรีแม่บ้านตำบลโคกจานในการจัดงานวันสตรีสากล | สามารถสร้างขวัญและกำลังใจให้กับสตรีไทย   | กองการศึกษา          |
| ๓   | โครงการส่งเสริมกลุ่มอาชีพสตรีทอผ้าไหม      | เพื่อให้กลุ่มอาชีพทอผ้าไหมมีวัตถุดิบและอุปกรณ์ในการพัฒนาผลิตภัณฑ์ผ้าไหมสามารถสร้างรายได้                  | หมู่ที่ ๑ - ๑๐  | ๑๐๐,๐๐๐       | ๑๐๐,๐๐๐       | ๑๐๐,๐๐๐       | ๑๐๐,๐๐๐       | ๑๐๐,๐๐๐       | จำนวนผู้เข้าฝึกอบรม                                     | ส่งเสริมกลุ่มอาชีพทอผ้าไหมในตำบล   | สำนักปลัด            |
| ๔   | โครงการประเพณีเทศกาลดอกจานบาน              | เพื่อเผยแพร่ผลิตภัณฑ์ผ้าไหมในชุมชนและส่งเสริมกลุ่มสตรีแม่บ้านตำบลโคกจาน และประกาศเกียรติคุณให้กับท้องถิ่น | จัดงานดอกจานบาน   | ๒๐๐,๐๐๐       | ๒๐๐,๐๐๐       | ๒๐๐,๐๐๐       | ๒๐๐,๐๐๐       | ๒๐๐,๐๐๐       | หมู่ที่ ๑ - ๑๐ เข้าร่วมประเพณีเทศกาลดอกจานบาน           | ประชาชนและบุคคลทั่วไปได้ร่วมกิจกรรมในการจัดงานเทศกาลดอกจานบานและกลุ่มแม่บ้านมีรายได้ในการขายผ้าไหม | กองการศึกษา          |

ก. ยุทธศาสตร์จังหวัดที่ ๒ ส่งเสริมขีดความสามารถด้านการท่องเที่ยวและกีฬาสู่ความเป็นเลิศ

ข. ยุทธศาสตร์การพัฒนาของ อปท. ในเขตจังหวัดที่ ๓ ยกระดับคุณภาพสินค้าการเกษตรให้เป็นเกษตรปลอดภัย

ยุทธศาสตร์การพัฒนา อปท.ที่ ๒ การพัฒนาด้านเศรษฐกิจ

แบบ ผ.๐๒

➢ แผนงานสร้างความเข้มแข็งของชุมชน

| ที่ | โครงการ/กิจกรรม  | วัตถุประสงค์  | เป้าหมาย<br>(ผลผลิตของ<br>โครงการ) | งบประมาณ      |               |               |               |               | ตัวชี้วัด<br>(KPI) | ผลลัพธ์ที่คาดว่าจะได้รับ                                    | หน่วยงานที่รับผิดชอบ |
|-----|--|---|------------------------------------|---------------|---------------|---------------|---------------|---------------|--------------------|---|----------------------|
|     |  |   |                                    | ๒๕๖๖<br>(บาท) | ๒๕๖๗<br>(บาท) | ๒๕๖๘<br>(บาท) | ๒๕๖๙<br>(บาท) | ๒๕๗๐<br>(บาท) |                    |   |                      |
| ๕   | โครงการส่งเสริมการปลูกหม่อนเลี้ยงไหม                       | เพื่อให้ส่งเสริมให้ประชาชนมีอาชีพเสริมลดภาระค่าใช้จ่ายในครัวเรือน | หมู่ที่ ๑ - ๑๐                     | ๑๐๐,๐๐๐       | ๑๐๐,๐๐๐       | ๑๐๐,๐๐๐       | ๑๐๐,๐๐๐       | ๑๐๐,๐๐๐       | จำนวนผู้เข้าอบรม   | ลดรายจ่าย เพิ่มรายได้ในครัวเรือน                            | สำนักปลัด            |
| ๖   | โครงการส่งเสริมการทำข้าวกล้องงอก                           | เพื่อส่งเสริมการผลิตข้าวกล้องงอกเพื่ออุปโภคและจำหน่าย             | หมู่ที่ ๑ - ๑๐                     | ๒๐๐,๐๐๐       | ๒๐๐,๐๐๐       | ๒๐๐,๐๐๐       | ๒๐๐,๐๐๐       | ๒๐๐,๐๐๐       | จำนวนผู้เข้าอบรม   | ลดรายจ่าย เพิ่มรายได้ในครัวเรือน                            | สำนักปลัด            |
| ๗   | โครงการส่งเสริมการเพาะพันธ์ข้าวหอมมะลิพันธ์ดีให้มีคุณภาพดี | เพื่อส่งเสริมเกษตรกรเพาะพันธ์ข้าวหอมมะลิพันธ์ดีให้มีคุณภาพดี      | หมู่ที่ ๑ - ๑๐                     | ๒๐๐,๐๐๐       | ๒๐๐,๐๐๐       | ๒๐๐,๐๐๐       | ๒๐๐,๐๐๐       | ๒๐๐,๐๐๐       | จำนวนผู้เข้าอบรม   | ลดรายจ่าย เพิ่มรายได้ในครัวเรือน                            | สำนักปลัด            |
| ๘   | โครงการส่งเสริมอาชีพเพาะเห็ด                               | เพื่อส่งเสริมอาชีพการเพาะเห็ด                                     | หมู่ที่ ๑ - ๑๐                     | ๒๐,๐๐๐        | ๒๐,๐๐๐        | ๒๐,๐๐๐        | ๒๐,๐๐๐        | ๒๐,๐๐๐        | จำนวนผู้เข้าอบรม   | ประชาชนได้มีอาชีพมีงานทำมีรายได้เสริมให้กับครอบครัวและชุมชน | สำนักปลัด            |
| ๙   | โครงการส่งเสริมเลี้ยงไก่และเปิดพันธุ์ไข่                   | เพื่อส่งเสริมเลี้ยงไก่และเปิดพันธุ์ไข่                            | หมู่ที่ ๑ - ๑๐                     | ๑๐๐,๐๐๐       | ๑๐๐,๐๐๐       | ๑๐๐,๐๐๐       | ๑๐๐,๐๐๐       | ๑๐๐,๐๐๐       | จำนวนผู้เข้าอบรม   | ประชาชนได้มีอาชีพมีงานทำมีรายได้เสริมให้กับ                 | สำนักปลัด            |

ก. ยุทธศาสตร์จังหวัดที่ ๒ ส่งเสริมขีดความสามารถด้านการท่องเที่ยวและกีฬาสู่ความเป็นเลิศ

ข. ยุทธศาสตร์การพัฒนาของ อปท. ในเขตจังหวัดที่ ๓ ยกกระดับคุณภาพสินค้าการเกษตรให้เป็นเกษตรปลอดภัย

ยุทธศาสตร์การพัฒนา อปท.ที่ ๒ การพัฒนาด้านเศรษฐกิจ

แบบ ผ.๐๒

➢ แผนงานสร้างความเข้มแข็งของชุมชน

| ที่ | โครงการ/กิจกรรม   | วัตถุประสงค์  | เป้าหมาย<br>(ผลผลิตของ<br>โครงการ) | งบประมาณ      |               |               |               |               | ตัวชี้วัด<br>(KPI) | ผลลัพธ์ที่คาดว่าจะได้รับ                                    | หน่วยงานที่รับผิดชอบ |
|-----|---|---|------------------------------------|---------------|---------------|---------------|---------------|---------------|--------------------|---|----------------------|
|     |   |   |                                    | ๒๕๖๖<br>(บาท) | ๒๕๖๗<br>(บาท) | ๒๕๖๘<br>(บาท) | ๒๕๖๙<br>(บาท) | ๒๕๗๐<br>(บาท) |                    |   |                      |
| ๑๐  | โครงการเพิ่มพูนความรู้ส่งเสริมการบริหารจัดการกลุ่มออมทรัพย์เพื่อการผลิต | เพื่อเพิ่มพูนความรู้ส่งเสริมการบริหารจัดการกลุ่มออมทรัพย์เพื่อการผลิต | หมู่ที่ ๑ - ๑๐                     | ๕๐,๐๐๐        | ๕๐,๐๐๐        | ๕๐,๐๐๐        | ๕๐,๐๐๐        | ๕๐,๐๐๐        | จำนวนผู้เข้าอบรม   | ประชาชนมีเงินออมไว้ลงทุน                                    | สำนักปลัด            |
| ๑๑  | โครงการส่งเสริมอาชีพกลุ่มเย็บผ้า  | เพื่อส่งเสริมอาชีพกลุ่มเย็บผ้า  | หมู่ที่ ๑ - ๑๐                     | ๕๐,๐๐๐        | ๕๐,๐๐๐        | ๕๐,๐๐๐        | ๕๐,๐๐๐        | ๕๐,๐๐๐        | จำนวนผู้เข้าอบรม   | ประชาชนได้มีอาชีพมีงานทำมีรายได้เสริมให้กับครอบครัวและชุมชน | สำนักปลัด            |
| ๑๒  | โครงการส่งเสริมกลุ่มอาชีพจักสาน   | เพื่อส่งเสริมกลุ่มอาชีพจักสาน   | หมู่ที่ ๑ - ๑๐                     | ๒๐,๐๐๐        | ๒๐,๐๐๐        | ๒๐,๐๐๐        | ๒๐,๐๐๐        | ๒๐,๐๐๐        | จำนวนผู้เข้าอบรม   | ประชาชนได้มีอาชีพมีงานทำมีรายได้เสริมให้กับครอบครัวและชุมชน | สำนักปลัด            |
| ๑๓  | โครงการส่งเสริมสร้างโรงเลี้ยงไหม  | เพื่อส่งเสริมสร้างโรงเลี้ยงไหม  | หมู่ที่ ๑ - ๑๐                     | ๒๐,๐๐๐        | ๒๐,๐๐๐        | ๒๐,๐๐๐        | ๒๐,๐๐๐        | ๒๐,๐๐๐        | จำนวนผู้เข้าอบรม   | ประชาชนได้มีอาชีพมีงานทำมีรายได้เสริมให้กับครอบครัวและชุมชน | สำนักปลัด            |

ก. ยุทธศาสตร์จังหวัดที่ ๒ ส่งเสริมขีดความสามารถด้านการท่องเที่ยวและกีฬาสู่ความเป็นเลิศ

ข. ยุทธศาสตร์การพัฒนาของ อปท. ในเขตจังหวัดที่ ๓ ยกย่องคุณภาพสินค้าการเกษตรให้เป็นเกษตรปลอดภัย

ยุทธศาสตร์การพัฒนา อปท.ที่ ๒ การพัฒนาด้านเศรษฐกิจ

แบบ ผ.๐๒

➢ แผนงานสร้างความเข้มแข็งของชุมชน

| ที่ | โครงการ/กิจกรรม  | วัตถุประสงค์   | เป้าหมาย<br>(ผลผลิตของ<br>โครงการ) | งบประมาณ      |               |               |               |               | ตัวชี้วัด<br>(KPI)                          | ผลลัพธ์ที่คาดว่าจะได้รับ  | หน่วยงานที่รับผิดชอบ |
|-----|--|--|------------------------------------|---------------|---------------|---------------|---------------|---------------|---|---|----------------------|
|     |  |  |                                    | ๒๕๖๖<br>(บาท) | ๒๕๖๗<br>(บาท) | ๒๕๖๘<br>(บาท) | ๒๕๖๙<br>(บาท) | ๒๕๗๐<br>(บาท) |   |   |                      |
| ๑๔  | โครงการจัดตั้งกลุ่มวิสาหกิจชุมชนระดับตำบลและบริหารจัดการกลุ่มอาชีพ | เพื่อพัฒนาคุณภาพสินค้าเพิ่มรายได้ให้กับกลุ่มอาชีพพหุอาชีพใหม่ในแต่ละหมู่บ้าน           | หมู่ที่ ๑ - ๑๐                     | ๒๐๐,๐๐๐       | ๒๐๐,๐๐๐       | ๒๐๐,๐๐๐       | ๒๐๐,๐๐๐       | ๒๐๐,๐๐๐       | จำนวนผู้เข้าร่วมกลุ่มวิสาหกิจชุมชนระดับตำบล | มีกลุ่มวิสาหกิจชุมชนไว้ผลิตผ้าไหมหมู่ที่ ๑ - ๑๐   | สำนักปลัด            |
| ๑๕  | โครงการอบรมพัฒนาส่งเสริมความรู้ด้านการตลาดให้กลุ่มอาชีพ            | เพื่ออบรมพัฒนาส่งเสริมความรู้ด้านการตลาดให้กลุ่มอาชีพ                                  | หมู่ที่ ๑ - ๑๐                     | ๕๐,๐๐๐        | ๕๐,๐๐๐        | ๕๐,๐๐๐        | ๕๐,๐๐๐        | ๕๐,๐๐๐        | จำนวนผู้เข้าอบรม                            | ประชาชนที่เข้าอบรมมีความรู้ในด้านการตลาดและได้เรียนรู้ในกลุ่มส่งเสริมอาชีพให้พัฒนาต่อไป | สำนักปลัด            |
| ๑๖  | โครงการส่งเสริมเลี้ยงหมูนา   | เพื่อเลี้ยงหมูนา   | หมู่ที่ ๑ - ๑๐                     | ๑๐๐,๐๐๐       | ๑๐๐,๐๐๐       | ๑๐๐,๐๐๐       | ๑๐๐,๐๐๐       | ๑๐๐,๐๐๐       | จำนวนผู้เข้าอบรม                            | ประชาชนได้มีอาชีพมีงานทำมีรายได้เสริมให้กับครอบครัวและชุมชน                             | สำนักปลัด            |
| ๑๗  | โครงการอนุรักษ์และส่งเสริมการเพาะพันธุ์สัตว์น้ำ                    | เพื่ออนุรักษ์สัตว์น้ำในพื้นที่และส่งเสริมให้ประชาชนมีรายได้ลดภาระค่าใช้จ่ายในครัวเรือน | หมู่ที่ ๑ - ๑๐                     | ๒๐๐,๐๐๐       | ๒๐๐,๐๐๐       | ๒๐๐,๐๐๐       | ๒๐๐,๐๐๐       | ๒๐๐,๐๐๐       | จำนวนผู้เข้าอบรม                            | ประชาชนได้มีอาชีพมีงานทำมีรายได้เสริมให้กับครอบครัวและชุมชน                             | สำนักปลัด            |
| ๑๘  | โครงการส่งเสริมผลิตภัณฑ์สินค้า OTOP                                | เพื่อส่งเสริมผลิตภัณฑ์สินค้า OTOP  | หมู่ที่ ๑ - ๑๐                     | ๕๐,๐๐๐        | ๕๐,๐๐๐        | ๕๐,๐๐๐        | ๕๐,๐๐๐        | ๕๐,๐๐๐        | จำนวนผู้เข้าอบรม                            | เพิ่มรายได้ให้กับประชาชนที่อยู่ในพื้นที่  | สำนักปลัด            |

ก. ยุทธศาสตร์จังหวัดที่ ๒ ส่งเสริมขีดความสามารถด้านการท่องเที่ยวและกีฬาสู่ความเป็นเลิศ

ข. ยุทธศาสตร์การพัฒนาของ อปท. ในเขตจังหวัดที่ ๓ ยกกระดับคุณภาพสินค้าการเกษตรให้เป็นเกษตรปลอดภัย

ยุทธศาสตร์การพัฒนา อปท.ที่ ๒ การพัฒนาด้านเศรษฐกิจ

แบบ ผ.๐๒

➢ แผนงานสร้างความเข้มแข็งของชุมชน

| ที่ | โครงการ/กิจกรรม   | วัตถุประสงค์   | เป้าหมาย<br>(ผลผลิตของ<br>โครงการ)                                       | งบประมาณ      |               |               |               |               | ตัวชี้วัด<br>(KPI)   | ผลลัพธ์ที่คาดว่าจะได้รับ   | หน่วยงานที่รับผิดชอบ |
|-----|---|--|--|---------------|---------------|---------------|---------------|---------------|--|--|----------------------|
|     |   |  |  | ๒๕๖๖<br>(บาท) | ๒๕๖๗<br>(บาท) | ๒๕๖๘<br>(บาท) | ๒๕๖๙<br>(บาท) | ๒๕๗๐<br>(บาท) |  |  |                      |
| ๑๙  | โครงการส่งเสริมการท่องเที่ยวเชื่อมโยงทุกภาคส่วน(เส้นทางอารยธรรม,เส้นทางสายไหม)                      | เพื่อพัฒนาเส้นทางการท่องเที่ยวสินค้าให้เกิดรายได้จากการท่องเที่ยว  | ส่งเสริมการท่องเที่ยวเชื่อมโยงทุกภาคส่วน (เส้นทางอารยธรรม,เส้นทางสายไหม) | ๕,๐๐๐,๐๐๐     | ๕,๐๐๐,๐๐๐     | ๕,๐๐๐,๐๐๐     | ๕,๐๐๐,๐๐๐     | ๕,๐๐๐,๐๐๐     | ส่งเสริมการท่องเที่ยวเชื่อมโยงทุกภาคส่วน (เส้นทางอารยธรรม,เส้นทางสายไหม)                           | เพิ่มรายได้ให้กับประชาชนที่อยู่ในพื้นที่                           | สำนักปลัด            |
| ๒๐  | อุดหนุนกลุ่มวิสาหกิจชุมชนขนาดใหญ่ ตำบลโคกจาน ตามโครงการส่งเสริมการทำเกษตรอินทรีย์ขนาดใหญ่ตำบลโคกจาน | เพื่ออุดหนุนกลุ่มวิสาหกิจชุมชนขนาดใหญ่ตำบลโคกจานในการส่งเสริมการทำเกษตรอินทรีย์ขนาดใหญ่เพื่อยกระดับมาตรฐานสินค้าทางการเกษตรเพิ่มรายได้แก่ประชาชน | หมู่ที่ ๑ - ๑๐   | ๓๐๐,๐๐๐       | ๓๐๐,๐๐๐       | ๓๐๐,๐๐๐       | ๓๐๐,๐๐๐       | ๓๐๐,๐๐๐       | อุดหนุนกลุ่มวิสาหกิจชุมชนขนาดใหญ่ตำบลโคกจาน ตามโครงการส่งเสริมการทำเกษตรอินทรีย์ขนาดใหญ่ตำบลโคกจาน | ยกระดับรายได้ของประชาชนที่เข้าร่วมกลุ่มทำให้มีคุณภาพชีวิตที่ดีขึ้น | สำนักปลัด            |
| ๒๑  | อุดหนุนกลุ่มวิสาหกิจชุมชนขนาดใหญ่ ตำบลโคกจาน ตามโครงการส่งเสริมการผลิตเมล็ดพันธุ์ข้าว ตำบลโคกจาน    | เพื่ออุดหนุนกลุ่มวิสาหกิจชุมชนขนาดใหญ่ตำบลโคกจาน ในการส่งเสริมการผลิตเมล็ดพันธุ์ข้าว ที่มีคุณภาพ ตำบลโคกจาน                                      | หมู่ที่ ๑ - ๑๐   | ๓๐๐,๐๐๐       | ๓๐๐,๐๐๐       | ๓๐๐,๐๐๐       | ๓๐๐,๐๐๐       | ๓๐๐,๐๐๐       | อุดหนุนกลุ่มวิสาหกิจชุมชนขนาดใหญ่ตำบลโคกจาน ตามโครงการส่งเสริมการผลิตเมล็ดพันธุ์ข้าว ตำบลโคกจาน    | ยกระดับรายได้ของประชาชนในตำบลโคกจาน                                | สำนักปลัด            |
| ๒๒  | กลุ่มวิสาหกิจชุมชนผู้ผลิตเมล็ดพันธุ์ข้าวหอมมะลิ ๑๐๕ บ้านโคกม.๒                                      | เพื่ออุดหนุนกลุ่มเกษตรกรอินทรีย์ขนาดใหญ่โคกจาน พัฒนากลุ่มเกษตรกรอินทรีย์ขนาดใหญ่โคกจานสู่การรับรองมาตรฐานเกษตรอินทรีย์                           | หมู่ที่ ๑ - ๑๐   | ๓๐๐,๐๐๐       | ๓๐๐,๐๐๐       | ๓๐๐,๐๐๐       | ๓๐๐,๐๐๐       | ๓๐๐,๐๐๐       | กลุ่มวิสาหกิจชุมชนผู้ผลิตเมล็ดพันธุ์ข้าวหอมมะลิ ๑๐๕ บ้านโคกม.๒                                     | ยกระดับรายได้ของประชาชนในตำบลโคกจาน                                | สำนักปลัด            |
| ๒๓  | อุดหนุนกลุ่มวิสาหกิจชุมชน/เครือข่ายวิสาหกิจชุมชน ในเขต ทต.โคกจาน                                    | เพื่ออุดหนุนกลุ่มวิสาหกิจชุมชน/เครือข่ายวิสาหกิจชุมชน ในเขต ทต.โคกจาน  | หมู่ที่ ๑ - ๑๐   | ๒๐๐,๐๐๐       | ๒๐๐,๐๐๐       | ๒๐๐,๐๐๐       | ๒๐๐,๐๐๐       | ๒๐๐,๐๐๐       | อุดหนุนกลุ่มวิสาหกิจชุมชน/เครือข่ายวิสาหกิจชุมชน ในเขต ทต.โคกจาน                                   | ยกระดับรายได้ของประชาชนในตำบลโคกจาน                                | สำนักปลัด            |

ก. ยุทธศาสตร์จังหวัดที่ ๓ พัฒนาเมืองนำอยู่สู่คุณภาพชีวิตประชาชนในทุกมิติ

ข. ยุทธศาสตร์การพัฒนาของ อปท. ในเขตจังหวัดที่ ๓ ยกกระดับคุณภาพสินค้าการเกษตรให้เป็นเกษตรปลอดภัย

ยุทธศาสตร์การพัฒนา อปท.ที่ ๒ การพัฒนาด้านเศรษฐกิจ

แบบ ผ.๐๒

➢ แผนงานการเกษตร

| ที่ | โครงการ/กิจกรรม   | วัตถุประสงค์   | เป้าหมาย<br>(ผลผลิตของ<br>โครงการ)                 | งบประมาณ      |               |               |               |               | ตัวชี้วัด<br>(KPI)  | ผลลัพธ์ที่คาดว่าจะได้รับ  | หน่วยงานที่รับผิดชอบ |
|-----|---|--|--|---------------|---------------|---------------|---------------|---------------|---------------------|---|----------------------|
|     |   |  |  | ๒๕๖๖<br>(บาท) | ๒๕๖๗<br>(บาท) | ๒๕๖๘<br>(บาท) | ๒๕๖๙<br>(บาท) | ๒๕๗๐<br>(บาท) |                     |   |                      |
| ๑   | ค่าดำเนินงานศูนย์บริการและถ่ายทอดเทคโนโลยีการเกษตร                      | เพื่อจ่ายเป็นค่าดำเนินงานศูนย์บริการและถ่ายทอดเทคโนโลยีการเกษตรเช่น การสืบสานและอนุรักษ์ประเพณีวัฒนธรรมลงแขกเกี่ยวข้าวและกิจกรรมต่างๆเกี่ยวกับการเกษตร | ค่าดำเนินงานศูนย์บริการและถ่ายทอดเทคโนโลยีการเกษตร | ๒๐,๐๐๐        | ๒๐,๐๐๐        | ๒๐,๐๐๐        | ๒๐,๐๐๐        | ๒๐,๐๐๐        | จำนวนผู้เข้าฝึกอบรม | สืบสานและอนุรักษ์ประเพณีวัฒนธรรมลงแขกเกี่ยวข้าวและกิจกรรมต่างๆเกี่ยวกับการเกษตรในตำบลโคกจาน | สำนักปลัด            |
| ๒   | โครงการปลูกพืชปลอดภัย   | เพื่อส่งเสริมให้มีการปลูกพืชปลอดภัย  | หมู่ที่ ๑ - ๑๐                                     | ๕๐,๐๐๐        | ๕๐,๐๐๐        | ๕๐,๐๐๐        | ๕๐,๐๐๐        | ๕๐,๐๐๐        | จำนวนผู้เข้าฝึกอบรม | ประชาชนได้มีอาชีพมีงานทำมีรายได้เสริมให้กับครอบครัวและชุมชน                                 | สำนักปลัด            |
| ๓   | โครงการส่งเสริมการปลูกพืชหลังฤดูเก็บเกี่ยว                              | เพื่อส่งเสริมการปลูกพืชหลังฤดูเก็บเกี่ยว   | หมู่ที่ ๑ - ๑๐                                     | ๕๐,๐๐๐        | ๕๐,๐๐๐        | ๕๐,๐๐๐        | ๕๐,๐๐๐        | ๕๐,๐๐๐        | จำนวนผู้เข้าฝึกอบรม | ประชาชนได้มีอาชีพมีงานทำมีรายได้เสริมให้กับครอบครัวและชุมชน                                 | สำนักปลัด            |
| ๔   | โครงการพัฒนาศูนย์ถ่ายทอดเทคโนโลยีทางการเกษตรตามแนวปรัชญาเศรษฐกิจพอเพียง | เพื่อพัฒนาประสิทธิภาพในการส่งเสริมการผลิตภาคเกษตรของศูนย์ถ่ายทอดเทคโนโลยีการเกษตรของชุมชน  | ศูนย์ถ่ายทอดเทคโนโลยีการเกษตรตำบลโคกจาน            | ๔๐,๐๐๐        | ๔๐,๐๐๐        | ๔๐,๐๐๐        | ๔๐,๐๐๐        | ๔๐,๐๐๐        | จำนวนผู้เข้าฝึกอบรม | ประชาชนมีคุณภาพสามารถแก้ไขปัญหาความยากจนตามนโยบายของรัฐบาลได้                               | สำนักปลัด            |
| ๕   | โครงการศูนย์เรียนรู้ทางการเกษตรตำบลโคกจาน                               | เพื่อเป็นศูนย์เรียนรู้ด้านการเกษตรตำบลโคกจาน   | หมู่ที่ ๑ - ๑๐                                     | ๔๐,๐๐๐        | ๔๐,๐๐๐        | ๔๐,๐๐๐        | ๔๐,๐๐๐        | ๔๐,๐๐๐        | จำนวนผู้เข้าฝึกอบรม | ประชาชนได้มีอาชีพมีงานทำมีรายได้เสริมให้กับครอบครัวและชุมชน                                 | สำนักปลัด            |
| รวม | จำนวน ๕ โครงการ   |  |  | ๒๐๐,๐๐๐       | ๒๐๐,๐๐๐       | ๒๐๐,๐๐๐       | ๒๐๐,๐๐๐       | ๒๐๐,๐๐๐       |                     |   |                      |

ก. ยุทธศาสตร์จังหวัดที่ ๒ ส่งเสริมขีดความสามารถด้านการท่องเที่ยวและกีฬาสู่ความเป็นเลิศ

ข. ยุทธศาสตร์การพัฒนาของ อปท. ในเขตจังหวัดที่ ๓ ยกระดับคุณภาพสินค้าการเกษตรให้เป็นเกษตรปลอดภัย

ยุทธศาสตร์การพัฒนา อปท.ที่ ๒ การพัฒนาด้านเศรษฐกิจ

แบบ ผ.๐๒

➢ แผนงานการพาณิชย์

| ที่ | โครงการ/กิจกรรม    | วัตถุประสงค์  | เป้าหมาย<br>(ผลผลิตของ<br>โครงการ)    | งบประมาณ      |               |               |               |               | ตัวชี้วัด<br>(KPI)                                       | ผลลัพธ์ที่คาดว่าจะได้รับ       | หน่วยงานที่รับผิดชอบ |
|-----|--------------------|---|---------------------------------------|---------------|---------------|---------------|---------------|---------------|--|--------------------------------|----------------------|
|     |                    |   |                                       | ๒๕๖๖<br>(บาท) | ๒๕๖๗<br>(บาท) | ๒๕๖๘<br>(บาท) | ๒๕๖๙<br>(บาท) | ๒๕๗๐<br>(บาท) |  |                                |                      |
| ๑   | ตลาดนัดโค - กระบือ | เพื่อส่งเสริมการขยายตัวด้านเศรษฐกิจของชุมชนให้เกิดการสร้างรายได้ในพื้นที่ตำบลโคกจาน | ตลาดนัดโค - กระบือในพื้นที่ตำบลโคกจาน | ๑๐๐,๐๐๐       | ๑๐๐,๐๐๐       | ๑๐๐,๐๐๐       | ๑๐๐,๐๐๐       | ๑๐๐,๐๐๐       | เศรษฐกิจของชุมชนให้เกิดการสร้างรายได้ในพื้นที่ตำบลโคกจาน | มีการขยายตัวของเศรษฐกิจในชุมชน | สำนักปลัด            |
| รวม | จำนวน ๑ โครงการ    |   |                                       | ๑๐๐,๐๐๐       | ๑๐๐,๐๐๐       | ๑๐๐,๐๐๐       | ๑๐๐,๐๐๐       | ๑๐๐,๐๐๐       |  |                                |                      |

ก. ยุทธศาสตร์จังหวัดที่ ๓ พัฒนาเมืองน่าอยู่สู่คุณภาพชีวิตประชาชนในทุกมิติ

ข. ยุทธศาสตร์การพัฒนาของ อปท. ในเขตจังหวัดที่ ๑ ยกระดับคุณภาพชีวิตให้เป็นสังคมที่น่าอยู่

ยุทธศาสตร์การพัฒนา อปท.ที่ ๓ ด้านคนและสังคม

แบบ ผ.๐๒

➢ แผนงานสาธารณสุข

| ที่ | โครงการ/กิจกรรม   | วัตถุประสงค์  | เป้าหมาย<br>(ผลผลิตของ<br>โครงการ)                   | งบประมาณ      |               |               |               |                | ตัวชี้วัด<br>(KPI)   | ผลลัพธ์ที่คาดว่าจะได้รับ  | หน่วยงานที่รับผิดชอบ |
|-----|---|---|--|---------------|---------------|---------------|---------------|----------------|--|---|----------------------|
|     |   |   |  | ๒๕๖๖<br>(บาท) | ๒๕๖๗<br>(บาท) | ๒๕๖๘<br>(บาท) | ๒๕๖๙<br>(บาท) | ๒๕๖๗๐<br>(บาท) |  |   |                      |
| ๑   | โครงการรณรงค์เพื่อป้องกันโรคติดต่อและโรคไม่ติดต่อ   | เพื่อป้องกันและควบคุมการแพร่ระบาดของโรคติดต่อและโรคไม่ติดต่อ  | ป้องกันโรคติดต่อและโรคไม่ติดต่อในเขตเทศบาลตำบลโคกจาน | ๑๐๐,๐๐๐       | ๑๐๐,๐๐๐       | ๑๐๐,๐๐๐       | ๑๐๐,๐๐๐       | ๑๐๐,๐๐๐        | จำนวนผู้เข้าฝึกอบรม  | สามารถป้องกันโรคติดต่อและโรคไม่ติดต่อ   | สำนักปลัด            |
| ๒   | โครงการรณรงค์ควบคุมป้องกันโรคไข้เลือดออก  | เพื่อกำจัดยุงลาย  | หมู่ที่ ๑ - ๑๐                                       | ๑๐๐,๐๐๐       | ๑๐๐,๐๐๐       | ๑๐๐,๐๐๐       | ๑๐๐,๐๐๐       | ๑๐๐,๐๐๐        | รายงานผู้ป่วยเป็นไข้เลือดออกไม่เกิน ๑๕ คนต่อปี   | ประชาชนได้รับความรู้และสามารถป้องกันดูแลตัวเองและคนในครอบครัวไม่ให้เป็นโรคไข้เลือดออก | สำนักปลัด            |
| ๓   | โครงการทำหมันสุนัข - แมว ตำบลโคกจาน   | เพื่อให้สุนัขและแมวจรจัดได้รับการผ่าตัดทำหมัน ลดพาหะสำคัญของโรคพิษสุนัขบ้าและลดอัตราการเกิดโรคพิษสุนัขบ้าทั้งคนและสัตว์ | หมู่ที่ ๑ - ๑๐                                       | ๒๐,๐๐๐        | ๒๐,๐๐๐        | ๒๐,๐๐๐        | ๒๐,๐๐๐        | ๒๐,๐๐๐         | สุนัขและแมวมมีเจ้าของและไม่มีเจ้าของที่อยู่ในเขตเทศบาลตำบลโคกจาน จำนวน ๑๐ หมู่บ้าน หมู่บ้านละ ๓ ตัว                            | สุนัขและแมวจรจัดได้รับการผ่าตัดทำหมัน   | สำนักปลัด            |
| ๔   | โครงการอุดหนุนที่ทำการปกครองอำเภอ อุดมพรพิสัย จัดตั้งโรงพยาบาลสนาม (Cohort Ward) กรณีการระบาดของโรคติดเชื้อไวรัสโคโรนา ๒๐๑๙ | เพื่ออุดหนุนอำเภออุดมพรพิสัย จัดตั้งโรงพยาบาลสนาม (Cohort Ward) กรณีการระบาดของโรคติดเชื้อไวรัสโคโรนา ๒๐๑๙              | ประชาชนในพื้นที่อำเภออุดมพรพิสัย                     | ๗๐,๐๐๐        | ๗๐,๐๐๐        | ๗๐,๐๐๐        | ๗๐,๐๐๐        | ๗๐,๐๐๐         | ที่ทำการปกครองอำเภอ อุดมพรพิสัย จัดตั้งโรงพยาบาลสนาม (Cohort Ward) กรณีการระบาดของโรคติดเชื้อไวรัสโคโรนา ๒๐๑๙ ได้รับการอุดหนุน | ประชาชนในพื้นที่อำเภอ อุดมพรพิสัย มีความปลอดภัยด้านสุขภาพ                             | สำนักปลัด            |

ก. ยุทธศาสตร์จังหวัดที่ ๓ พัฒนาเมืองน่าอยู่สู่คุณภาพชีวิตประชาชนในทุกมิติ

ข. ยุทธศาสตร์การพัฒนาของ อปท. ในเขตจังหวัดที่ ๑ ยกระดับคุณภาพชีวิตให้เป็นสังคมที่น่าอยู่

ยุทธศาสตร์การพัฒนา อปท.ที่ ๓ ด้านคนและสังคม

แบบ ผ.๐๒

➢ แผนงานสาธารณสุข

| ที่ | โครงการ/กิจกรรม  | วัตถุประสงค์   | เป้าหมาย<br>(ผลผลิตของโครงการ)                         | งบประมาณ      |               |               |               |               | ตัวชี้วัด<br>(KPI)                            | ผลลัพธ์ที่คาดว่าจะได้รับ  | หน่วยงานที่รับผิดชอบ |
|-----|--|--|--|---------------|---------------|---------------|---------------|---------------|---|---|----------------------|
|     |  |  |  | ๒๕๖๖<br>(บาท) | ๒๕๖๗<br>(บาท) | ๒๕๖๘<br>(บาท) | ๒๕๖๙<br>(บาท) | ๒๕๗๐<br>(บาท) |   |   |                      |
| ๕   | โครงการประกวดหมู่บ้านสะอาด<br>(หน้าบ้านสวยหลังบ้านสวน)                         | เพื่อประกวดหมู่บ้านให้ร่วมมือร่วมใจรักษาความสะอาดในหมู่บ้าน  | หมู่บ้านที่ ๑ - ๑๐                                     | ๒๐,๐๐๐        | ๒๐,๐๐๐        | ๒๐,๐๐๐        | ๒๐,๐๐๐        | ๒๐,๐๐๐        | หมู่บ้านสะอาด สวยงาม ไม่มีขยะ                 | ประชาชนมีหมู่บ้านมีบ้านในชุมชนสะอาด                             | สำนักปลัด            |
| ๖   | โครงการรณรงค์คัดแยกขยะเพื่อชุมชนสะอาดหมู่บ้านที่ ๑ - ๑๐                        | เพื่อให้คนชุมชนมีจิตสำนึกรักษาความสะอาดในชุมชน   | หมู่บ้านที่ ๑ - ๑๐                                     | ๕๐,๐๐๐        | ๕๐,๐๐๐        | ๕๐,๐๐๐        | ๕๐,๐๐๐        | ๕๐,๐๐๐        | ประชาชนมีความรู้ในการคัดแยกขยะเพิ่มขึ้น       | ประชาชนเห็นคุณค่าการคัดแยกขยะเพื่อชุมชนสะอาด                    | สำนักปลัด            |
| ๗   | โครงการปฏิบัติการพ่นหมอกควันกำจัดยุงควบคุมโรคไข้เลือดออกและโรคที่มียุงเป็นพาหะ | เพื่อปฏิบัติการพ่นหมอกควันกำจัดยุงควบคุมโรคไข้เลือดออกและโรคที่มียุงเป็นพาหะ เช่น ไข้ฉี่หนู และพัฒนาทีมพ่นหมอกควัน | จนท.ทต.ตำบลโคกจาน อสม. เครือข่าย SRRT เทศบาลตำบลโคกจาน | ๑๓๐,๐๐๐       | ๑๓๐,๐๐๐       | ๑๓๐,๐๐๐       | ๑๓๐,๐๐๐       | ๑๓๐,๐๐๐       | อสม.ในพื้นที่มีความชำนาญใช้เครื่องพ่นหมอกควัน | สามารถป้องกันโรคติดต่อและโรคไม่ติดต่อได้                        | สำนักปลัด            |
| ๘   | โครงการพัฒนาสิ่งแวดล้อมสาธารณสุขให้ได้มาตรฐาน Has                              | เพื่อพัฒนาสิ่งแวดล้อมสาธารณสุขให้ได้มาตรฐานและสะอาด  | สิ่งแวดล้อมให้ได้มาตรฐาน Has                           | ๒๐,๐๐๐        | ๒๐,๐๐๐        | ๒๐,๐๐๐        | ๒๐,๐๐๐        | ๒๐,๐๐๐        | มีสิ่งแวดล้อมที่ผ่านเกณฑ์ HAS ร้อยละ ๘๐       | ประชาชนในเขตตำบลโคกจานมีสิ่งแวดล้อมสาธารณสุขได้มาตรฐานสะอาด     | สำนักปลัด            |
| ๙   | โครงการส่งเสริมสมุนไพรเพื่อสุขภาพ  | เพื่อช่วยให้ประชาชนได้รับความรู้และนำสมุนไพรมาใช้ประโยชน์ในชุมชนได้  | ประชาชนในพื้นที่เทศบาลตำบลโคกจานประมาณ ๕๐ คน           | ๒๐,๐๐๐        | ๒๐,๐๐๐        | ๒๐,๐๐๐        | ๒๐,๐๐๐        | ๒๐,๐๐๐        | จำนวนผู้เข้าร่วมฝึกอบรม                       | ประชาชนได้รับความรู้และนำสมุนไพรมาใช้ประโยชน์ในชีวิตประจำวันได้ | สำนักปลัด            |

ก. ยุทธศาสตร์จังหวัดที่ ๓ พัฒนาเมืองนำอยู่สู่คุณภาพชีวิตประชาชนในทุกมิติ

ข. ยุทธศาสตร์การพัฒนาของ อปท. ในเขตจังหวัดที่ ๑ ยกกระดับคุณภาพชีวิตให้เป็นสังคมที่น่าอยู่

ยุทธศาสตร์การพัฒนา อปท.ที่ ๓ ด้านคนและสังคม

แบบ ผ.๐๒

➤ แผนงานสาธารณสุข

| ที่ | โครงการ/กิจกรรม  | วัตถุประสงค์  | เป้าหมาย<br>(ผลผลิตของ<br>โครงการ)   | งบประมาณ      |               |               |               |               | ตัวชี้วัด<br>(KPI)                     | ผลลัพธ์ที่คาดว่าจะได้รับ   | หน่วยงานที่รับผิดชอบ |
|-----|--|---|--|---------------|---------------|---------------|---------------|---------------|--|--|----------------------|
|     |  |   |  | ๒๕๖๖<br>(บาท) | ๒๕๖๗<br>(บาท) | ๒๕๖๘<br>(บาท) | ๒๕๖๙<br>(บาท) | ๒๕๗๐<br>(บาท) |  |  |                      |
| ๑๐  | ค่าสำรวจจำนวนสัตว์และขึ้นทะเบียนตามโครงการสัตว์ปลอดโรคคนปลอดภัยจากโรคพิษสุนัขบ้า | เพื่อจ่ายเป็นค่าสำรวจจำนวนสัตว์(สุนัข,แมว)และขึ้นทะเบียนตามโครงการสัตว์ปลอดโรคพิษสุนัขบ้า | สำรวจจำนวนสัตว์และขึ้นทะเบียนตามโครงการสัตว์ปลอดโรคพิษสุนัขบ้า จำนวน ตัวละ ๓ บาท ต่อครั้ง(จำนวน ๒ ครั้ง) | ๓,๕๐๐         | ๓,๕๐๐         | ๓,๕๐๐         | ๓,๕๐๐         | ๓,๕๐๐         | จำนวนสุนัข แมว ที่ได้รับวัคซีน         | สัตว์ในตำบล เช่นสุนัข แมวได้ปลอดจากโรคพิษสุนัขบ้า                  | สำนักปลัด            |
| ๑๑  | โครงการแก้ไขปัญหาเอ็ดส์และเพศสัมพันธ์ไม่พร้อมในโรงเรียน                          | เพื่อป้องกันโรคและให้ความรู้เรื่องเพศสัมพันธ์ในวัยเรียน                                   | นักเรียนในสถานศึกษาตำบลโคกจาน  | ๑๕,๐๐๐        | ๑๕,๐๐๐        | ๑๕,๐๐๐        | ๑๕,๐๐๐        | ๑๕,๐๐๐        | จำนวนครั้งที่ให้ความรู้เรื่องโรคเอ็ดส์ | ป้องกันโรคและให้ความรู้เรื่องเพศสัมพันธ์ในวัยเรียนแก้ไขปัญหาเอ็ดส์ | สำนักปลัด            |
| ๑๒  | โครงการให้สุขศึกษาและคัดกรองสุขภาพแก่ผู้สัมผัสอาหารในพื้นที่ตำบลโคกจาน           | เพื่อให้ประชาชนมีความรู้ในด้านสุขศึกษา อนามัยความสะอาด                                    | ให้ความรู้สุขศึกษาและคัดกรองสุขภาพแก่ผู้สัมผัสอาหารในพื้นที่ตำบลโคกจาน                                   | ๓๐,๐๐๐        | ๓๐,๐๐๐        | ๓๐,๐๐๐        | ๓๐,๐๐๐        | ๓๐,๐๐๐        | จำนวนผู้เข้าร่วมฝึกอบรม                | ประชาชนมีความรู้ในด้านสุขศึกษา อนามัยความสะอาด                     | สำนักปลัด            |
| ๑๓  | เงินอุดหนุนตามพระราชดำริด้านสาธารณสุข  | เพื่อจ่ายเป็นเงินสนับสนุนให้ชุมชน/หมู่บ้าน  | สนับสนุนให้ชุมชน/หมู่บ้านแห่งละ ๒๐,๐๐๐บาท ให้คณะกรรมการหมู่บ้าน/ชุมชน                                    | ๒๐๐,๐๐๐       | ๒๐๐,๐๐๐       | ๒๐๐,๐๐๐       | ๒๐๐,๐๐๐       | ๒๐๐,๐๐๐       | สุขภาพประชาชนดีขึ้น                    | มีประชาชนในหมู่บ้านชุมชนได้รับประโยชน์ด้านสาธารณสุข                | สำนักปลัด            |

ก. ยุทธศาสตร์จังหวัดที่ ๓ พัฒนาเมืองน่าอยู่สู่คุณภาพชีวิตประชาชนในทุกมิติ

ข. ยุทธศาสตร์การพัฒนาของ อปท. ในเขตจังหวัดที่ ๑ ยกระดับคุณภาพชีวิตให้เป็นสังคมที่น่าอยู่

ยุทธศาสตร์การพัฒนา อปท. ที่ ๓ ด้านคนและสังคม

แบบ ผ.๐๒

➢ แผนงานสาธารณสุข

| ที่ | โครงการ/กิจกรรม  | วัตถุประสงค์   | เป้าหมาย<br>(ผลผลิตของ<br>โครงการ)   | งบประมาณ      |               |               |               |               | ตัวชี้วัด<br>(KPI)        | ผลลัพธ์ที่คาดว่าจะได้รับ  | หน่วยงานที่รับผิดชอบ |
|-----|--|--|--|---------------|---------------|---------------|---------------|---------------|---------------------------|---|----------------------|
|     |  |  |  | ๒๕๖๖<br>(บาท) | ๒๕๖๗<br>(บาท) | ๒๕๖๘<br>(บาท) | ๒๕๖๙<br>(บาท) | ๒๕๗๐<br>(บาท) |                           |   |                      |
| ๑๔  | คำวัสดุวิทยาศาสตร์หรือการแพทย์   | เพื่อจ่ายเป็นค่าดำเนินการฉีดวัคซีนป้องกันและควบคุมโรคพิษสุนัขบ้า   | ดำเนินการฉีดวัคซีนป้องกันและควบคุมโรคพิษสุนัขบ้า ตัวละ ๓๐ บาท ตามโครงการสัตว์ปลอดโรค คนปลอดภัยจากโรคพิษสุนัขบ้าฯ | ๑๖,๕๐๐        | ๑๖,๕๐๐        | ๑๖,๕๐๐        | ๑๖,๕๐๐        | ๑๖,๕๐๐        | จำนวนสุนัขที่ได้รับวัคซีน | สัตว์ในตำบล เช่นสุนัขแมวได้ปลอดจากโรคพิษสุนัขบ้า                  | สำนักปลัด            |
| ๑๕  | โครงการอบรมเพิ่มพูนความรู้ทีมงานเก็บขนรวบรวมขยะอันตรายเทศบาลตำบลโคกจาน | เพื่อให้ความรู้ความเข้าใจให้กับทีมงานเก็บขนรวบรวมขยะอันตราย  | อบรมเพิ่มพูนความรู้ทีมงานเก็บขนรวบรวมขยะอันตรายเทศบาลตำบลโคกจาน  | ๒๐,๐๐๐        | ๒๐,๐๐๐        | ๒๐,๐๐๐        | ๒๐,๐๐๐        | ๒๐,๐๐๐        | จำนวนผู้เข้าร่วมฝึกอบรม   | ผู้ปฏิบัติงานมีความรู้ในการนำไปใช้ในการเก็บขนขยะอันตรายได้ถูกวิธี | สำนักปลัด            |
| ๑๖  | โครงการเยาวชนสดใสใจสุขภาพ  | เพื่อให้เยาวชนในตำบลมีสุขภาพที่ดีทั้งด้านจิตใจและสุขภาพร่างกาย   | เยาวชนในตำบลโคกจานมีสุขภาพจิตและสุขภาพกายที่ดี   | ๓๐,๐๐๐        | ๓๐,๐๐๐        | ๓๐,๐๐๐        | ๓๐,๐๐๐        | ๓๐,๐๐๐        | จำนวนผู้เข้าร่วมอบรม      | เยาวชนในตำบลมีสุขภาพที่ดีทั้งด้านจิตใจและสุขภาพร่างกาย            | สำนักปลัด            |
| ๑๗  | โครงการก่อสร้างระบบกำจัดสิ่งปฏิกูล                                     | เพื่อควบคุมและแก้ไขปัญหาการทิ้งสิ่งปฏิกูลที่ไม่ถูกสุขลักษณะเรียกราดในที่สาธารณะแหล่งน้ำ การแพร่ระบาดของเชื้อโรค ให้ถูกวิธี | หมู่ที่ ๑ - ๑๐ หน่วยงานราชการ ศาสนสถาน   | -             | ๕๐๐,๐๐๐       | ๕๐๐,๐๐๐       | ๕๐๐,๐๐๐       | ๕๐๐,๐๐๐       | ระบบกำจัดสิ่งปฏิกูล       | มีประชาชนในหมู่บ้านชุมชนได้รับประโยชน์ด้านสาธารณสุข               | สำนักปลัด            |

ก. ยุทธศาสตร์จังหวัดที่ ๓ พัฒนาเมืองน่าอยู่สู่คุณภาพชีวิตประชาชนในทุกมิติ

ข. ยุทธศาสตร์การพัฒนาของ อปท. ในเขตจังหวัดที่ ๑ ยกระดับคุณภาพชีวิตให้เป็นสังคมที่น่าอยู่

ยุทธศาสตร์การพัฒนา อปท.ที่ ๓ ด้านคนและสังคม

แบบ ผ.๐๒

➢ แผนงานการศึกษา

| ที่ | โครงการ/กิจกรรม   | วัตถุประสงค์   | เป้าหมาย<br>(ผลผลิตของ<br>โครงการ)                   | งบประมาณ      |               |               |               |               | ตัวชี้วัด<br>(KPI)  | ผลลัพธ์ที่คาดว่าจะได้รับ  | หน่วยงานที่รับผิดชอบ |
|-----|---|--|--|---------------|---------------|---------------|---------------|---------------|---|---|----------------------|
|     |   |  |  | ๒๕๖๖<br>(บาท) | ๒๕๖๗<br>(บาท) | ๒๕๖๘<br>(บาท) | ๒๕๖๙<br>(บาท) | ๒๕๗๐<br>(บาท) |   |   |                      |
| ๑   | ค่าใช้จ่ายโครงการปรับปรุงภูมิทัศน์ศูนย์พัฒนาเด็กเล็ก                                      | เพื่อจ่ายเป็นค่าปรับปรุงภูมิทัศน์ศูนย์พัฒนาเด็กเล็ก เช่นค่าซื้อต้นไม้ ค่าปรับพื้นดิน จัดซื้ออุปกรณ์ต่างๆ | ค่าใช้จ่ายโครงการปรับปรุงภูมิทัศน์ศูนย์พัฒนาเด็กเล็ก | ๓๐,๐๐๐        | ๓๐,๐๐๐        | ๓๐,๐๐๐        | ๓๐,๐๐๐        | ๓๐,๐๐๐        | ปรับปรุงภูมิทัศน์ ศพด.  | ปรับปรุงภูมิทัศน์ให้สวยงามต่อผู้มาติดต่อ ศูนย์พัฒนาเด็กเล็กให้ดี                                      | กองการศึกษา          |
| ๒   | ค่าใช้จ่ายโครงการร่อนนึ่งกีฬาเพื่อลูกรัก  | เพื่อจ่ายเป็นค่ารางวัลการแข่งขันค้ำอาหารน้ำดื่ม ค่าอุปกรณ์เอกสารต่างๆ ค่าตอบแทนกรรมการตัดสิน ฯลฯ         | ค่าใช้จ่ายโครงการร่อนนึ่งกีฬาเพื่อลูกรัก             | ๑๐,๐๐๐        | ๑๐,๐๐๐        | ๑๐,๐๐๐        | ๑๐,๐๐๐        | ๑๐,๐๐๐        | การจัดร่อนนึ่งกีฬาเพื่อลูกรัก   | เด็กเล็กสุขภาพแข็งแรง   | กองการศึกษา          |
| ๓   | โครงการศูนย์เรียนรู้ชุมชน (บริการอินเทอร์เน็ตความเร็วสูง ห้องสมุดชุมชนข้อมูลข่าวสารต่างๆ) | เพื่อส่งเสริมพัฒนาการเรียนรู้การศึกษาในชุมชน   | หมู่ที่ ๑ - ๑๐                                       | ๑,๐๐๐,๐๐๐     | ๑,๐๐๐,๐๐๐     | ๑,๐๐๐,๐๐๐     | ๑,๐๐๐,๐๐๐     | ๑,๐๐๐,๐๐๐     | ศูนย์เรียนรู้ชุมชน (บริการอินเทอร์เน็ตความเร็วสูง ห้องสมุดชุมชน ข้อมูลข่าวสารต่างๆ) | ศูนย์เรียนรู้ชุมชน (บริการอินเทอร์เน็ตความเร็วสูง ห้องสมุดชุมชน ข้อมูลข่าวสารต่างๆ)<br>หมู่ที่ ๑ - ๑๐ | กองการศึกษา          |
| ๔   | ค่าพาหนะรับ-ส่งเด็กนักเรียนศูนย์พัฒนาเด็กเล็กไป-กลับ                                      | เพื่อจ้างเหมาพาหนะรับ-ส่ง เด็กนักเรียนศูนย์พัฒนาเด็กเล็กเทศบาลตำบลโคกจาน                                 | ค่าพาหนะรับ-ส่งเด็กนักเรียนศูนย์พัฒนาเด็กเล็กไป-กลับ | ๙๐,๐๐๐        | ๙๐,๐๐๐        | ๙๐,๐๐๐        | ๙๐,๐๐๐        | ๙๐,๐๐๐        | นักเรียน ศพด.ทต.โคกจาน  | เด็กนักเรียนศูนย์พัฒนามีความสะอาดและปลอดภัยเพิ่มขึ้น  | กองการศึกษา          |

ก. ยุทธศาสตร์จังหวัดที่ ๓ พัฒนาเมืองน่าอยู่สู่คุณภาพชีวิตประชาชนในทุกมิติ

ข. ยุทธศาสตร์การพัฒนาของ อปท. ในเขตจังหวัดที่ ๑ ยกระดับคุณภาพชีวิตให้เป็นสังคมที่น่าอยู่

ยุทธศาสตร์การพัฒนา อปท.ที่ ๓ ด้านคนและสังคม

แบบ ผ.๐๒

➢ แผนงานการศึกษา

| ที่ | โครงการ/กิจกรรม  | วัตถุประสงค์  | เป้าหมาย<br>(ผลผลิตของ<br>โครงการ)  | งบประมาณ      |               |               |               |               | ตัวชี้วัด<br>(KPI)                                  | ผลลัพธ์ที่คาดว่าจะ<br>ได้รับ   | หน่วยงานที่<br>รับผิดชอบ |
|-----|--|---|---|---------------|---------------|---------------|---------------|---------------|---|--|--------------------------|
|     |  |   |   | ๒๕๖๖<br>(บาท) | ๒๕๖๗<br>(บาท) | ๒๕๖๘<br>(บาท) | ๒๕๖๙<br>(บาท) | ๒๕๗๐<br>(บาท) |   |  |                          |
| ๕   | ค่าใช้จ่ายในการ<br>บริหารศูนย์พัฒนาเด็ก<br>เล็ก  | เพื่อเป็นค่าใช้จ่ายใน<br>การบริหารศูนย์<br>พัฒนาเด็กเล็กเช่น ค่า<br>น้ำ ค่าไฟ<br>ค่าธรรมเนียม                               | ค่าใช้จ่ายใน<br>การบริหารศูนย์<br>พัฒนาเด็กเล็ก   | ๔๐,๐๐๐        | ๔๐,๐๐๐        | ๔๐,๐๐๐        | ๔๐,๐๐๐        | ๔๐,๐๐๐        | สถานศึกษา<br>บริหารจัดการ<br>ได้อย่างมี<br>คุณภาพ   | ค่าใช้จ่ายในการ<br>บริหารศูนย์พัฒนา<br>เด็กเล็กเทศบาล<br>ตำบลโคกจาน  | กอง<br>การศึกษา          |
| ๖   | อุดหนุนส่วนราชการ<br>อาหารกลางวัน<br>โรงเรียนในสังกัด<br>สพฐ.                              | เพื่ออุดหนุนอาหาร<br>กลางวันให้นักเรียนมี<br>โภชนาการที่ดีและ<br>ส่งเสริมการพัฒนา<br>ทางร่างกายเหมาะสม<br>กับวัย            | อุดหนุนอาหาร<br>กลางวัน<br>โรงเรียนใน<br>สังกัด สพฐ.<br>โรงเรียนบ้าน<br>โคก บ้านโป่ง<br>สามัคคี     | ๒,๕๐๐,๐๐๐     | ๒,๕๐๐,๐๐๐     | ๒,๕๐๐,๐๐๐     | ๒,๕๐๐,๐๐๐     | ๒,๕๐๐,๐๐๐     | เด็กได้<br>รับประทาน<br>อาหารกลางวัน<br>ครบ ๒๐๐ วัน | ทำให้นักเรียนใน<br>โรงเรียนในพื้นที่ มี<br>โภชนาการเพื่อ<br>พัฒนาการ<br>เจริญเติบโต<br>เหมาะสมตามวัย<br>สุขภาพอนามัย | กอง<br>การศึกษา          |
| ๗   | ค่าอาหารเสริม(นม)<br>โรงเรียนในสังกัด<br>สพฐ.และศูนย์พัฒนา<br>เด็กเล็กเทศบาลตำบล<br>โคกจาน | เพื่อค่าอาหารเสริมนม<br>ให้เด็กนักเรียนและ<br>เด็กเล็กมีโภชนาการที่<br>ดีและส่งเสริมการ<br>พัฒนาทางร่างกาย<br>เหมาะสมกับวัย | ค่าอาหารเสริม<br>(นม)โรงเรียนใน<br>สังกัด สพฐ.<br>และศูนย์พัฒนา<br>เด็กเล็ก<br>เทศบาลตำบล<br>โคกจาน | ๑,๐๙๓,๐๐๐     | ๑,๐๙๓,๐๐๐     | ๑,๐๙๓,๐๐๐     | ๑,๐๙๓,๐๐๐     | ๑,๐๙๓,๐๐๐     | เด็กได้รับ<br>อาหารเสริม<br>(นม) ครบ<br>๒๖๐ วัน     | เด็กนักเรียนและ<br>เด็กเล็กมีโภชนาการ<br>เพื่อพัฒนาการ<br>เจริญเติบโต<br>เหมาะสมตามวัย<br>สุขภาพอนามัย<br>แข็งแรง    | กอง<br>การศึกษา          |

ก. ยุทธศาสตร์จังหวัดที่ ๓ พัฒนาเมืองน่าอยู่สู่คุณภาพชีวิตประชาชนในทุกมิติ

ข. ยุทธศาสตร์การพัฒนาของ อปท. ในเขตจังหวัดที่ ๑ ยกกระดับคุณภาพชีวิตให้เป็นสังคมที่น่าอยู่

ยุทธศาสตร์การพัฒนา อปท.ที่ ๓ ด้านคนและสังคม

แบบ ผ.๐๒

➢ แผนงานการศึกษา

| ที่ | โครงการ/กิจกรรม   | วัตถุประสงค์  | เป้าหมาย<br>(ผลผลิตของ<br>โครงการ)         | งบประมาณ      |               |               |               |               | ตัวชี้วัด<br>(KPI)  | ผลลัพธ์ที่คาดว่าจะได้รับ  | หน่วยงานที่<br>รับผิดชอบ |
|-----|---|---|--|---------------|---------------|---------------|---------------|---------------|---|---|--------------------------|
|     |   |   |  | ๒๕๖๖<br>(บาท) | ๒๕๖๗<br>(บาท) | ๒๕๖๘<br>(บาท) | ๒๕๖๙<br>(บาท) | ๒๕๗๐<br>(บาท) |   |   |                          |
| ๘   | โครงการปรับปรุง<br>ซ่อมแซมอาคารศูนย์<br>พัฒนาเด็กเล็ก         | เพื่อพัฒนาการเรียนรู้ของ<br>เด็กเล็กให้ได้มาตรฐาน<br>การศึกษา   | ศูนย์พัฒนาเด็กเล็ก<br>เทศบาลตำบลโคก<br>จาน | ๒๐๐,๐๐๐       | ๒๐๐,๐๐๐       | ๒๐,๐๐๐        | ๒๐,๐๐๐        | ๒๐,๐๐๐        | อาคารศูนย์พัฒนา<br>เด็กเล็กได้รับการ<br>ปรับปรุง  | อาคารศูนย์พัฒนาเด็ก<br>เล็กเป็นไปตาม<br>มาตรฐานการศึกษา<br>ปฐมวัย | กอง<br>การศึกษา          |
| ๙   | โครงการหนูน้อยฟัน<br>สวยสุขภาพแข็งแรง                         | เพื่อเสริมสร้างสุขอนามัยที่<br>ดีและการดูแลช่องปาก<br>ให้แก่เด็กเล็ก  | ศูนย์พัฒนาเด็กเล็ก<br>เทศบาลตำบลโคก<br>จาน | ๒๐,๐๐๐        | ๒๐,๐๐๐        | ๒๐,๐๐๐        | ๒๐,๐๐๐        | ๒๐,๐๐๐        | จำนวนเด็กเข้าร่วม<br>กิจกรรม  | เด็กเล็กมีสุขอนามัยที่<br>ดีและมีการดูแลช่อง<br>ปากอย่างสม่ำเสมอ  | กอง<br>การศึกษา          |
| ๑๐  | โครงการส่งเสริมการ<br>เรียนรู้และสุขภาพ<br>สำหรับเด็กนักเรียน | นักเรียนได้เรียนรู้ด้าน<br>สุขภาพตามฐานการเรียนรู้<br>ต่างๆ และสามารถนำ<br>ความรู้ไปใช้ใน<br>ชีวิตประจำวันได้ | เด็กใน ศพด.ทต.โคก<br>จาน                   | ๕,๐๐๐         | ๕,๐๐๐         | ๕,๐๐๐         | ๕,๐๐๐         | ๕,๐๐๐         | นักเรียนมีความรู้<br>ด้านสุขภาพตาม<br>ฐานการเรียนรู้<br>ต่างๆ และสามารถ<br>นำความรู้ไปใช้ใน<br>ชีวิตประจำวันได้ | นักเรียนมีความรู้<br>ความเข้าใจ                                   | กอง<br>การศึกษา          |
| ๑๑  | โครงการส่งเสริมการ<br>เรียนรู้ด้านวิทยาศาสตร์                 | เพื่อส่งเสริมพัฒนาการ<br>ของนักเรียน  | เด็กใน ศพด.ทต.โคก<br>จาน                   | ๕,๐๐๐         | ๕,๐๐๐         | ๕,๐๐๐         | ๕,๐๐๐         | ๕,๐๐๐         | นักเรียนมีความรู้<br>ด้านวิทยาศาสตร์  | นักเรียนฝึกทักษะ<br>กระบวนการทาง<br>วิทยาศาสตร์                   | กอง<br>การศึกษา          |

ก. ยุทธศาสตร์จังหวัดที่ ๓ พัฒนาเมืองน่าอยู่สู่คุณภาพชีวิตประชาชนในทุกมิติ  
 ข. ยุทธศาสตร์การพัฒนาของ อปท. ในเขตจังหวัดที่ ๑ ยกระดับคุณภาพชีวิตให้เป็นสังคมที่น่าอยู่  
 ยุทธศาสตร์การพัฒนา อปท.ที่ ๓ ด้านคนและสังคม

แบบ ผ.๐๒

➢ แผนงานการศึกษา

| ที่ | โครงการ/กิจกรรม  | วัตถุประสงค์   | เป้าหมาย<br>(ผลผลิตของ<br>โครงการ)   | งบประมาณ      |               |               |               |               | ตัวชี้วัด<br>(KPI)                                   | ผลลัพธ์ที่คาดว่าจะได้รับ   | หน่วยงานที่รับผิดชอบ |
|-----|--|--|--|---------------|---------------|---------------|---------------|---------------|--|--|----------------------|
|     |  |  |  | ๒๕๖๖<br>(บาท) | ๒๕๖๗<br>(บาท) | ๒๕๖๘<br>(บาท) | ๒๕๖๙<br>(บาท) | ๒๕๗๐<br>(บาท) |  |  |                      |
| ๑๒  | ค่าใช้จ่ายสำหรับส่งเสริมศักยภาพจัดการศึกษา ศูนย์พัฒนาเด็กเล็ก เทศบาลตำบลโคกจาน | เพื่อจ่ายเป็นค่าใช้จ่าย สำหรับส่งเสริมศักยภาพจัดการศึกษาศูนย์พัฒนาเด็กเล็กเทศบาลตำบลโคกจาน | ส่งเสริมศักยภาพจัดการศึกษา   | ๑๖,๐๐๐        | ๑๖,๐๐๐        | ๑๖,๐๐๐        | ๑๖,๐๐๐        | ๑๖,๐๐๐        | ศูนย์พัฒนาเด็กเล็ก เทศบาลตำบลโคกจานได้รับการส่งเสริม | อาคารศูนย์พัฒนาเด็กเล็กเป็นไปตามมาตรฐานการศึกษาปฐมวัย                                    | กองการศึกษา          |
| ๑๓  | ค่าใช้จ่ายโครงการสนับสนุนค่าใช้จ่ายการบริหารสถานศึกษา                          | เพื่อใช้จ่ายโครงการสนับสนุนค่าใช้จ่ายการบริหารสถานศึกษา                                    | ๑.ค่าอาหารกลางวันศูนย์พัฒนา<br>๒.เงินอุดหนุนสนับสนุนค่าการเรียนการสอนของศูนย์พัฒนาเด็กเล็ก(รายหัว)<br>๓.เงินอุดหนุนสนับสนุนค่าใช้จ่ายในการจัดการศึกษา สำหรับศูนย์พัฒนาเด็กเล็ก | ๑,๑๕๐,๐๐๐     | ๑,๑๕๐,๐๐๐     | ๑,๑๕๐,๐๐๐     | ๑,๑๕๐,๐๐๐     | ๑,๑๕๐,๐๐๐     | ศูนย์พัฒนาเด็กเล็ก เทศบาลตำบลโคกจานได้รับการส่งเสริม | ประสิทธิภาพการปฏิบัติงานให้เกิดประสิทธิผล เป้าหมายและสร้างขวัญและกำลังใจต่อผู้ปฏิบัติงาน | กองการศึกษา          |
| ๑๔  | โครงการสนามเด็กเล่นสร้างปัญญา  | เพื่อเสริมสร้างพัฒนาการของเด็กปฐมวัยด้วยสนามเด็กเล่นสร้างปัญญา                             | สนามเด็กเล่นสร้างปัญญา   | ๒๐๐,๐๐๐       | ๒๐๐,๐๐๐       | ๒๐๐,๐๐๐       | ๒๐๐,๐๐๐       | ๒๐๐,๐๐๐       | สนามเด็กเล่น   | เสริมสร้างสมานธิให้แก่เด็ก เกิดความสามัคคีกันให้เด็กมีสังคม มีความเป็นจิตอาสา            | กองการศึกษา          |
| ๑๕  | โครงการอบรมและพัฒนาศักยภาพครูผู้ดูแลเด็ก                                       | เพื่อให้มีความรู้ความเข้าใจพื้นฐานของหลักการสื่อสารเพื่อการเปลี่ยนแปลง กระบวนการเรียน      | อบรมและพัฒนาศักยภาพครูผู้ดูแลเด็ก  | ๘๐,๐๐๐        | ๘๐,๐๐๐        | ๘๐,๐๐๐        | ๘๐,๐๐๐        | ๘๐,๐๐๐        | จำนวนครูผู้เข้าร่วมอบรม                              | ครูผู้ดูแลเด็ก มีศักยภาพ ได้นำความรู้มาปฏิบัติใช้ในหน่วยงานและห้องที่ตนเองได้            | กองการศึกษา          |

ก. ยุทธศาสตร์จังหวัดที่ ๓ พัฒนาเมืองน่าอยู่สู่คุณภาพชีวิตประชาชนในทุกมิติ  
 ข. ยุทธศาสตร์การพัฒนาของ อปท. ในเขตจังหวัดที่ ๑ ยกระดับคุณภาพชีวิตให้เป็นสังคมที่น่าอยู่

แบบ ผ.๐๒

ยุทธศาสตร์การพัฒนา อปท.ที่ ๓ ด้านคนและสังคม

➢ แผนงานการศึกษา

| ที่ | โครงการ/กิจกรรม   | วัตถุประสงค์  | เป้าหมาย<br>(ผลผลิตของ<br>โครงการ)                            | งบประมาณ      |               |               |               |               | ตัวชี้วัด<br>(KPI)  | ผลลัพธ์ที่คาดว่าจะได้รับ   | หน่วยงานที่รับผิดชอบ |
|-----|---|---|---|---------------|---------------|---------------|---------------|---------------|---|--|----------------------|
|     |   |   |   | ๒๕๖๖<br>(บาท) | ๒๕๖๗<br>(บาท) | ๒๕๖๘<br>(บาท) | ๒๕๖๙<br>(บาท) | ๒๕๗๐<br>(บาท) |   |  |                      |
| ๑๖  | ธนาคารน้ำใต้ดิน<br>ศูนย์พัฒนาเด็กเล็ก<br>เทศบาลตำบลโคก<br>จาน | เพื่อแก้ปัญหาหน้าท่วมขัง<br>และลดปริมาณน้ำเสีย  | ธนาคารน้ำใต้ดิน<br>ศูนย์พัฒนาเด็กเล็ก<br>เทศบาลตำบลโคก<br>จาน | ๔๐,๐๐๐        | ๔๐,๐๐๐        | ๔๐,๐๐๐        | ๔๐,๐๐๐        | ๔๐,๐๐๐        | สามารถแก้ไข<br>ปัญหาการ<br>ขาดแคลนน้ำ<br>และน้ำท่วม<br>ใน | แก้ปัญหาในการ<br>บริหารจัดการน้ำอย่าง<br>ยั่งยืน   | กอง<br>การศึกษา      |
| ๑๗  | ส่งเสริมการเรียนรู้<br>เศรษฐกิจพอเพียง                        | เพื่อให้เด็กและเยาวชนมี<br>การวางแผนการชีวิต และ<br>สร้างพื้นฐานจิตใจให้มี<br>คุณธรรม ซื่อสัตย์สุจริตแก่<br>เด็กและเยาวชน           | เด็กและเยาวชน   | ๓๐,๐๐๐        | ๓๐,๐๐๐        | ๓๐,๐๐๐        | ๓๐,๐๐๐        | ๓๐,๐๐๐        | จำนวนเด็ก<br>และเยาวชน<br>เข้าร่วมอบรม                    | เด็กและเยาวชน<br>แนวทางตามหลัก<br>ปรัชญาเศรษฐกิจ<br>พอเพียงไปใช้ในการ<br>ดำเนินชีวิต   | กอง<br>การศึกษา      |
| ๑๘  | ส่งเสริมรักการอ่าน  | นักเรียนสามารถใช้ทักษะ<br>ภาษาไทยเพื่อสร้างนิสัยรัก<br>การอ่านและการเรียนรู้ให้<br>เหมาะสมกับวัย<br>อย่างมีคุณภาพ                   | เด็กและเยาวชน   | ๒๐,๐๐๐        | ๒๐,๐๐๐        | ๒๐,๐๐๐        | ๒๐,๐๐๐        | ๒๐,๐๐๐        | จำนวนเด็ก<br>นักเรียนเข้า<br>ร่วมอบรม                     | เด็กและเยาวชนรู้จัก<br>ใช้เวลาว่างในการอ่าน<br>หนังสือด้วยตนเอง<br>และเห็นคุณค่าของ<br>การอ่านและมีนิสัยรัก<br>การอ่าน       | กอง<br>การศึกษา      |
| ๑๙  | โครงการจัดงานวัน<br>เยาวชน                                    | มุ่งเน้นให้เยาวชนตระหนัก<br>ถึงความสำคัญของตนเอง<br>ที่จะเป็นพลังสำคัญในการ<br>พัฒนาประเทศชาติและ<br>ตนเองเพื่อประโยชน์ต่อ<br>สังคม | จัดงานวันเยาวชน   | ๕๐,๐๐๐        | ๕๐,๐๐๐        | ๕๐,๐๐๐        | ๕๐,๐๐๐        | ๕๐,๐๐๐        | จำนวน<br>เยาวชนเข้า<br>ร่วม                               | เยาวชนตระหนักถึง<br>ความสำคัญของ<br>ตนเองที่จะเป็นพลัง<br>สำคัญในการพัฒนา<br>ประเทศชาติและ<br>ตนเองเพื่อประโยชน์<br>ต่อสังคม | กอง<br>การศึกษา      |

ก. ยุทธศาสตร์จังหวัดที่ ๓ พัฒนาเมืองน่าอยู่สู่คุณภาพชีวิตประชาชนในทุกมิติ

ข. ยุทธศาสตร์การพัฒนาของ อปท. ในเขตจังหวัดที่ ๑ ยกกระดับคุณภาพชีวิตให้เป็นสังคมที่น่าอยู่

ยุทธศาสตร์การพัฒนา อปท.ที่ ๓ ด้านคนและสังคม

➢ แผนงานการศึกษา

| ที่ | โครงการ/กิจกรรม                              | วัตถุประสงค์  | เป้าหมาย<br>(ผลผลิตของ<br>โครงการ)                | งบประมาณ      |               |               |               |               | ตัวชี้วัด<br>(KPI)  | ผลลัพธ์ที่คาดว่าจะ<br>จะได้รับ  | หน่วยงานที่<br>รับผิดชอบ |
|-----|--|---|---|---------------|---------------|---------------|---------------|---------------|---|---|--------------------------|
|     |  |   |   | ๒๕๖๖<br>(บาท) | ๒๕๖๗<br>(บาท) | ๒๕๖๘<br>(บาท) | ๒๕๖๙<br>(บาท) | ๒๕๗๐<br>(บาท) |   |   |                          |
| ๒๐  | โครงการอาหาร<br>ปลอดภัย ศพด.<br>ทต.โคกจาน    | เพื่อให้ผู้ประกอบการเล็ก<br>ของศูนย์พัฒนาเด็กเล็กฯ<br>และประชาชนทั่วไป มี<br>การบริหารจัดการอาหาร<br>ปลอดภัย โดยใช้วัตถุดิบ<br>ปลอดภัยในการ<br>ประกอบอาหารทั้งในศูนย์<br>และที่บ้าน | ผู้ประกอบการ<br>ศพด.ทต.โคกจาน<br>และประชาชนทั่วไป | ๓๐,๐๐๐        | ๓๐,๐๐๐        | ๓๐,๐๐๐        | ๓๐,๐๐๐        | ๓๐,๐๐๐        | ครูผู้ดูแลเด็ก<br>ผู้ประกอบการ  | ผู้ประกอบการเล็ก<br>และประชาชนทั่วไป<br>มีความรู้ในการเลือก<br>อาหารดี มีประโยชน์<br>โดยสามารถเลือก<br>บริโภคลดอัตราความ<br>เสี่ยงของการเกิด<br>โรคร้ายไข้เจ็บต่างๆ | กอง<br>การศึกษา          |
| ๒๑  | โครงการส่งเสริม<br>คุณธรรมจริยธรรมใน<br>เด็ก | เพื่อส่งเสริมให้เด็กมี<br>คุณธรรม จริยธรรม และ<br>ค่านิยมที่พึงประสงค์  | เด็กใน ศพด.ทต.<br>โคกจาน                          | ๒,๕๐๐         | ๒,๕๐๐         | ๒,๕๐๐         | ๒,๕๐๐         | ๒,๕๐๐         | เด็กนักเรียนได้รับการ<br>ส่งเสริมคุณธรรม<br>จริยธรรม  | เพื่อปลูกฝังให้เด็ก<br>นำไปใช้ใน<br>ชีวิตประจำวันได้  | กอง<br>การศึกษา          |
| ๒๒  | โครงการสานฝันบัณฑิต<br>น้อย                  | เพื่อส่งเสริมการพัฒนา<br>เด็ก และตอบสนองความ<br>ต้องการของชุมชนให้บุตร<br>หลานได้มีแหล่งเรียนรู้<br>พัฒนาเตรียมความพร้อม<br>ในช่วงปฐมวัยก่อนเข้าสู่<br>การศึกษาขั้นพื้นฐาน          | เด็กใน ศพด.ทต.<br>โคกจาน                          | ๒๐,๐๐๐        | ๒๐,๐๐๐        | ๒๐,๐๐๐        | ๒๐,๐๐๐        | ๒๐,๐๐๐        | นักเรียนศพด. มี<br>พัฒนาการด้าน<br>ร่างกาย อารมณ์-<br>จิตใจ สังคม และ<br>สติปัญญา ที่ดี กล้า<br>แสดงออก มีความ<br>ภูมิใจ และใช้<br>ชีวิตประจำวันได้<br>อย่างมีความสุข | เพื่อให้สร้างขวัญ<br>และกำลังใจใน<br>การศึกษาต่อใน<br>ระดับที่สูงขึ้นของ<br>เด็กเล็ก  | กอง<br>การศึกษา          |
| ๒๓  | โครงการบ้านหลังเล็ก<br>เรียน                 | เพื่อส่งเสริมให้เยาวชนใน<br>หมู่บ้านมีความรักสามัคคี<br>และผูกพันรั้งกับครอบครัว  | เด็กเยาวชนใน<br>ตำบลโคกจาน                        | ๒๐,๐๐๐        | ๒๐,๐๐๐        | ๒๐,๐๐๐        | ๒๐,๐๐๐        | ๒๐,๐๐๐        | เด็กและเยาวชน   | เด็กและเยาวชนมี<br>ความรักความ<br>สามัคคีในหมู่บ้าน<br>และครอบครัว  | กองการศึกษา              |
| รวม | จำนวน ๒๓ โครงการ                             |   |   | ๕,๘๘๑,<br>๕๐๐ | ๕,๘๘๑,๕<br>๐๐ | ๕,๘๘๑,๕<br>๐๐ | ๕,๘๘๑,๕๐๐     | ๕,๘๘๑,๕๐๐     |   |   |                          |

ก. ยุทธศาสตร์จังหวัดที่ ๓ พัฒนาเมืองน่าอยู่สู่คุณภาพชีวิตประชาชนในทุกมิติ

ข. ยุทธศาสตร์การพัฒนาของ อปท. ในเขตจังหวัดที่ ๑ ยกระดับคุณภาพชีวิตให้เป็นสังคมที่น่าอยู่

ยุทธศาสตร์การพัฒนา อปท.ที่ ๓ ด้านคนและสังคม

แบบ ผ.๐๒

➢ แผนงานการศาสนาวัฒนธรรมและนันทนาการ

| ที่ | โครงการ/กิจกรรม   | วัตถุประสงค์   | เป้าหมาย<br>(ผลผลิตของ<br>โครงการ)           | งบประมาณ      |               |               |               |               | ตัวชี้วัด<br>(KPI)                 | ผลลัพธ์ที่คาดว่าจะได้รับ   | หน่วยงานที่รับผิดชอบ |
|-----|---|--|--|---------------|---------------|---------------|---------------|---------------|------------------------------------|--|----------------------|
|     |   |  |  | ๒๕๖๖<br>(บาท) | ๒๕๖๗<br>(บาท) | ๒๕๖๘<br>(บาท) | ๒๕๖๙<br>(บาท) | ๒๕๗๐<br>(บาท) |                                    |  |                      |
| ๑   | โครงการจัดงานประเพณีบุญบั้งไฟ   | เพื่อจ่ายเป็นค่าใช้จ่ายโครงการจัดงานประเพณีบุญบั้งไฟเป็นค่าสนับสนุนการจัดการจัดทำบุญบั้งไฟ ค่าเครื่องตี๋ม ค่าอุปกรณ์ ค่าสนับสนุน ขบวนแห่ ค่าเครื่องเสียง | ค่าใช้จ่ายโครงการจัดงานประเพณีบุญบั้งไฟ      | ๑๐๐,๐๐๐       | ๒๕๐,๐๐๐       | ๒๕๐,๐๐๐       | ๒๕๐,๐๐๐       | ๒๕๐,๐๐๐       | จำนวนประชาชนที่เข้าร่วมงาน         | ประชาชนมีส่วนร่วมสืบสานประเพณีวัฒนธรรมของท้องถิ่น                | กองการศึกษา          |
| ๒   | โครงการจัดงานประเพณีลอยกระทงและแข่งเรือ                                 | เพื่อจ่ายเป็นค่าใช้จ่ายในการจัดงานประเพณีลอยกระทงและแข่งเรือ เป็นค่าอุปกรณ์ ค่ารางวัล ค่าเวที ค่าเครื่องเสียง  | จัดงานประเพณีลอยกระทงและแข่งเรือในตำบลโคกจาน | ๑๐๐,๐๐๐       | ๑๐๐,๐๐๐       | ๑๐๐,๐๐๐       | ๑๐๐,๐๐๐       | ๑๐๐,๐๐๐       | จำนวนประชาชนที่เข้าร่วมงาน         | ประชาชนมีส่วนร่วมสืบสานประเพณีวัฒนธรรมของท้องถิ่น                | กองการศึกษา          |
| ๓   | โครงการอบรมคุณธรรมจริยธรรมสร้างจิตสำนึกเยาวชนในชุมชนให้เป็นคนดีของสังคม | เพื่อส่งเสริมให้เยาวชนเป็นคนดีของสังคม   | จัดอบรมคุณธรรมจริยธรรมให้กับเด็กและเยาวชน    | ๕๐,๐๐๐        | ๕๐,๐๐๐        | ๕๐,๐๐๐        | ๕๐,๐๐๐        | ๕๐,๐๐๐        | จำนวนผู้เข้าร่วมอบรม               | อบรมคุณธรรมจริยธรรมสร้างจิตสำนึกเยาวชนในชุมชนให้เป็นคนดีของสังคม | กองการศึกษา          |
| ๔   | โครงการส่งเสริมและอนุรักษ์ภูมิปัญญาท้องถิ่น                             | เพื่อส่งเสริมและอนุรักษ์ภูมิปัญญาท้องถิ่น  | ส่งเสริมและอนุรักษ์ภูมิปัญญาท้องถิ่น         | ๕๐,๐๐๐        | ๕๐,๐๐๐        | ๕๐,๐๐๐        | ๕๐,๐๐๐        | ๕๐,๐๐๐        | ภูมิปัญญาท้องถิ่นได้รับการส่งเสริม | ประชาชนมีส่วนร่วมในการส่งเสริมและอนุรักษ์ภูมิปัญญาท้องถิ่น       | กองการศึกษา          |

ก. ยุทธศาสตร์จังหวัดที่ ๓ พัฒนาเมืองน่าอยู่สู่คุณภาพชีวิตประชาชนในทุกมิติ

ข. ยุทธศาสตร์การพัฒนาของ อปท. ในเขตจังหวัดที่ ๑ ยกระดับคุณภาพชีวิตให้เป็นสังคมที่น่าอยู่

แบบ ผ.๐๒

ยุทธศาสตร์การพัฒนา อปท.ที่ ๓ ด้านคนและสังคม

➢ แผนงานการศาสนาวัฒนธรรมและนันทนาการ

| ที่ | โครงการ/กิจกรรม  | วัตถุประสงค์  | เป้าหมาย<br>(ผลผลิตของโครงการ)   | งบประมาณ      |               |               |               |               | ตัวชี้วัด<br>(KPI)          | ผลลัพธ์ที่คาดว่าจะได้รับ                          | หน่วยงานที่รับผิดชอบ |
|-----|--|---|--|---------------|---------------|---------------|---------------|---------------|-----------------------------|---|----------------------|
|     |  |   |  | ๒๕๖๖<br>(บาท) | ๒๕๖๗<br>(บาท) | ๒๕๖๘<br>(บาท) | ๒๕๖๙<br>(บาท) | ๒๕๗๐<br>(บาท) |                             |   |                      |
| ๕   | โครงการย้อนรำลึกปราสาทสระกำแพงใหญ่ขึ้น ๒ คำ เดือน ๕ แห่งวิศิษฐานันต์ | เพื่อจัดงานย้อนรำลึกปราสาทสระกำแพงใหญ่ขึ้น ๒ คำ เดือน ๕ แห่งวิศิษฐานันต์          | จัดงานย้อนรำลึกปราสาทสระกำแพงใหญ่ขึ้น ๒ คำ เดือน ๕ แห่งวิศิษฐานันต์  | ๓๐,๐๐๐        | ๓๐,๐๐๐        | ๓๐,๐๐๐        | ๓๐,๐๐๐        | ๓๐,๐๐๐        | จำนวนเข้าร่วมกิจกรรม        | ประชาชนมีส่วนร่วมสืบสานประเพณีวัฒนธรรมของท้องถิ่น | กองการศึกษา          |
| ๖   | โครงการอนุรักษ์ประเพณีวัฒนธรรมท้องถิ่นตำบลโคกจาน                     | เพื่อจ่ายเป็นค่าใช้จ่ายในกิจกรรมประเพณีและวัฒนธรรมตำบลโคกจาน ค่าอุปกรณ์เอกสาร ฯลฯ | ค่าใช้จ่ายโครงการอนุรักษ์ประเพณีวัฒนธรรมท้องถิ่นตำบลโคกจาน เช่น ประเพณีสงกรานต์ ประเพณีบุญผะเหวดเทศน์มหาชาติ ประเพณีเข้าพรรษา ออกพรรษา ฯลฯ | ๑๐๐,๐๐๐       | ๑๐๐,๐๐๐       | ๑๐๐,๐๐๐       | ๑๐๐,๐๐๐       | ๑๐๐,๐๐๐       | จำนวนผู้เข้าร่วมกิจกรรม     | ประชาชนกิจกรรมประเพณีและวัฒนธรรมตำบลโคกจาน        | กองการศึกษา          |
| ๗   | โครงการอุดหนุนสภาวัฒนธรรม  | เพื่อจัดกิจกรรมสืบสานประเพณีวัฒนธรรมของท้องถิ่น                                   | อุดหนุนสภาวัฒนธรรม   | ๖๐,๐๐๐        | ๖๐,๐๐๐        | ๖๐,๐๐๐        | ๖๐,๐๐๐        | ๖๐,๐๐๐        | สภาวัฒนธรรมได้รับการอุดหนุน | ประชาชนมีส่วนร่วมสืบสานประเพณีวัฒนธรรมของท้องถิ่น | กองการศึกษา          |
| ๘   | โครงการถวายเทียนพรรษา  | เพื่อจ่ายเป็นค่าจัดซื้อวัสดุ อุปกรณ์ เทียนพรรษา ผ้าอาบน้ำฝน เครื่องสังฆทาน ฯลฯ    | ค่าใช้จ่ายโครงการถวายเทียนพรรษา  | ๕๐,๐๐๐        | ๕๐,๐๐๐        | ๕๐,๐๐๐        | ๕๐,๐๐๐        | ๕๐,๐๐๐        | ผู้เข้าร่วมกิจกรรม          | ประชาชนในตำบลได้ร่วมทำบุญถวายเทียนพรรษา           | กองการศึกษา          |

ก. ยุทธศาสตร์จังหวัดที่ ๓ พัฒนาเมืองน่าอยู่สู่คุณภาพชีวิตประชาชนในทุกมิติ

ข. ยุทธศาสตร์การพัฒนาของ อปท. ในเขตจังหวัดที่ ๑ ยกกระดับคุณภาพชีวิตให้เป็นสังคมที่น่าอยู่

ยุทธศาสตร์การพัฒนา อปท.ที่ ๓ ด้านคนและสังคม

➢ แผนงานการศาสนาวัฒนธรรมและนันทนาการ

| ที่ | โครงการ/กิจกรรม  | วัตถุประสงค์   | เป้าหมาย<br>(ผลผลิตของ<br>โครงการ)   | งบประมาณ      |               |               |               |               | ตัวชี้วัด<br>(KPI)   | ผลลัพธ์ที่คาดว่าจะ<br>ได้รับ  | หน่วยงาน<br>ที่<br>รับผิดชอบ |
|-----|--|--|--|---------------|---------------|---------------|---------------|---------------|--|---|------------------------------|
|     |  |  |  | ๒๕๖๖<br>(บาท) | ๒๕๖๗<br>(บาท) | ๒๕๖๘<br>(บาท) | ๒๕๖๙<br>(บาท) | ๒๕๗๐<br>(บาท) |  |   |                              |
| ๙   | อุดหนุนจังหวัดศรีสะเกษในการจัดการแข่งขันกีฬาแห่งชาติและการแข่งขันกีฬาคนพิการ (นครลำดวนเกมส์) | เพื่อจ่ายเป็นเงินอุดหนุนจังหวัดศรีสะเกษในการจัดการแข่งขันกีฬาแห่งชาติ และการแข่งขันกีฬาคนพิการ (นครลำดวนเกมส์) | แข่งขันกีฬาแห่งชาติ ครั้งที่ และการแข่งขันกีฬาคณพิการ (นครลำดวนเกมส์)  | ๒๐๐,๐๐๐       | ๒๐๐,๐๐๐       | ๒๐๐,๐๐๐       | ๒๐๐,๐๐๐       | ๒๐๐,๐๐๐       | อุดหนุนจังหวัดศรีสะเกษในการจัดการแข่งขันกีฬาแห่งชาติ และการแข่งขันกีฬาคณพิการ และการแข่งขันกีฬาคณพิการ | อุดหนุนจังหวัดศรีสะเกษในการจัดการแข่งขันกีฬาแห่งชาติ และการแข่งขันกีฬาคณพิการ (นครลำดวนเกมส์) | กองการศึกษา                  |
| ๑๐  | โครงการแข่งขันกีฬาด้านยาเสพติด   | เพื่อให้ประชาชนในตำบลมีความรักความสามัคคีมีน้ำใจเป็นนักกีฬาและไม่ไปยุ่งเกี่ยวกับยาเสพติด                       | เป็นค่าใช้จ่ายในการแข่งขันกีฬาด้านยาเสพติด ค่ายรางวัลการแข่งขันค้ำอาหารน้ำดื่ม ค่าอุปกรณ์ต่างๆ ค่าตอบแทนกรรมการตัดสิน ค่าชุดกีฬา ฯลฯ | ๒๐๐,๐๐๐       | ๒๐๐,๐๐๐       | ๒๐๐,๐๐๐       | ๒๐๐,๐๐๐       | ๒๐๐,๐๐๐       | การจัดการแข่งขัน   | ประชาชนในตำบลมีความรักความสามัคคีมีน้ำใจสร้างความสัมพันธ์อันดีซึ่งกันและกันและห่างไกลยาเสพติด | กองการศึกษา                  |
| ๑๑  | โครงการแข่งขันกีฬายูวชน  | เพื่อรณรงค์แข่งขันให้ยูวชนแข่งขันกีฬาสร้างความสามัคคีห่างไกลยาเสพติด   | งานแข่งขันกีฬายูวชน  | ๓๐,๐๐๐        | ๓๐,๐๐๐        | ๓๐,๐๐๐        | ๓๐,๐๐๐        | ๓๐,๐๐๐        | การจัดการแข่งขัน   | ยูวชนแข่งขันกีฬาสร้างความสามัคคีห่างไกลยาเสพติด   | กองการศึกษา                  |
| ๑๒  | โครงการจัดการแข่งขันกีฬาท้องถิ่น   | เพื่อส่งเสริมจัดการแข่งขันกีฬาท้องถิ่น   | การแข่งขันกีฬาท้องถิ่น   | ๘๐,๐๐๐        | ๘๐,๐๐๐        | ๘๐,๐๐๐        | ๘๐,๐๐๐        | ๘๐,๐๐๐        | การจัดการแข่งขัน   | ประชาชนได้รับความสัมพันธ์การสร้างสามัคคีในการกีฬา   | กองการศึกษา                  |
| ๑๓  | โครงการสนับสนุนกีฬาเยาวชนตำบลโคกจานโคกจาน  | เพื่อส่งเสริมและสนับสนุนนักกีฬาเยาวชนของตำบลเข้าร่วมแข่งขันในระดับต่างๆ  | เยาวชนในพื้นที่ตำบลโคกจาน  | ๕๐,๐๐๐        | ๕๐,๐๐๐        | ๕๐,๐๐๐        | ๕๐,๐๐๐        | ๕๐,๐๐๐        | เยาวชนตำบลโคกจานโคกจานได้รับสนับสนุน   | เยาวชนในพื้นที่ตำบลโคกจานมีความสัมพันธ์การสร้างสามัคคีในการกีฬา                               | กองการศึกษา                  |
| ๑๔  | โครงการโคกจานสุขใจ นุ่งผ้าไทยใส่บาตร   | เพื่อจ่ายเป็นค่าใช้จ่ายในกิจกรรมประเพณีและวัฒนธรรมตำบลโคกจาน ค่าอุปกรณ์ เอกสาร ฯลฯ                             | ค่าใช้จ่ายโครงการอนุรักษ์ประเพณีวัฒนธรรมท้องถิ่นตำบลโคกจาน   | ๔๐,๐๐๐        | ๔๐,๐๐๐        | ๔๐,๐๐๐        | ๔๐,๐๐๐        | ๔๐,๐๐๐        | จำนวนครั้งที่จัดโครงการโคกจานสุขใจ นุ่งผ้าไทยใส่บาตร   | ประชาชนกิจกรรมประเพณีและวัฒนธรรมตำบลโคกจาน  | กองการศึกษา                  |

ก. ยุทธศาสตร์จังหวัดที่ ๓ พัฒนาเมืองน่าอยู่สู่คุณภาพชีวิตประชาชนในทุกมิติ

ข. ยุทธศาสตร์การพัฒนาของ อปท. ในเขตจังหวัดที่ ๑ ยกระดับคุณภาพชีวิตให้เป็นสังคมที่น่าอยู่

ยุทธศาสตร์การพัฒนา อปท.ที่ ๓ ด้านคนและสังคม

➢ แผนงานสร้างความเข้มแข็งของชุมชน

| ที่ | โครงการ/<br>กิจกรรม   | วัตถุประสงค์   | เป้าหมาย<br>(ผลผลิตของโครงการ)   | งบประมาณ      |               |               |               |               | ตัวชี้วัด<br>(KPI)                         | ผลลัพธ์ที่คาดว่าจะได้รับ                                   | หน่วยงานที่รับผิดชอบ |
|-----|---|--|--|---------------|---------------|---------------|---------------|---------------|--|--|----------------------|
|     |   |  |  | ๒๕๖๖<br>(บาท) | ๒๕๖๗<br>(บาท) | ๒๕๖๘<br>(บาท) | ๒๕๖๙<br>(บาท) | ๒๕๗๐<br>(บาท) |  |  |                      |
| ๑   | โครงการจัดงานวันเด็กแห่งชาติ  | เพื่อจ่ายเป็นค่าใช้จ่ายในโครงการจัดงานวันเด็กแห่งชาติ                            | ค่าใช้จ่ายในโครงการจัดงานวันเด็กแห่งชาติ เช่น ค่าเครื่องเสียง ค่าเวที ค่ากิจกรรมการแสดง ค่าอาหาร ค่าอุปกรณ์ต่างๆ | ๕๐,๐๐๐        | ๕๐,๐๐๐        | ๕๐,๐๐๐        | ๕๐,๐๐๐        | ๕๐,๐๐๐        | เด็กได้ทำกิจกรรม                           | ประชาชนได้รับความสัมพันธ์การสร้างความรักความสามัคคี        | กองการศึกษา          |
| ๒   | โครงการสร้างแกนนำเยาวชนอาสา   | เพื่อจัดกิจกรรมเยาวชนอาสา  | สร้างแกนนำเยาวชน   | ๑๐๐,๐๐๐       | ๑๐๐,๐๐๐       | ๑๐๐,๐๐๐       | ๑๐๐,๐๐๐       | ๑๐๐,๐๐๐       | จำนวนครั้งที่จัดกิจกรรมเยาวชนและเด็ก       | ประชาชนได้รับความสัมพันธ์การสร้างความสามัคคีในชุมชน        | กองการศึกษา          |
| ๓   | โครงการโรงเรียนผู้สูงอายุ   | เพื่อส่งเสริมให้ผู้สูงอายุได้มีสุขภาพจิตและสุขภาพกายที่ดี และส่งเสริมการฝึกอาชีพ | โรงเรียนผู้สูงอายุ   | ๑๐๐,๐๐๐       | ๑๐๐,๐๐๐       | ๑๐๐,๐๐๐       | ๑๐๐,๐๐๐       | ๑๐๐,๐๐๐       | จำนวนครั้งที่จัดอบรมให้แก่ผู้สูงอายุ       | ผู้สูงอายุในตำบลโลกจามมีสุขภาพร่างกายที่ดีมีสุขภาพจิตที่ดี | สำนักปลัด            |
| ๔   | โครงการเฉลิมพระเกียรติสมเด็จพระเจ้าอยู่หัวมหาวชิราลงกรณบดินทรเทพยวรางกูรา | เพื่อร่วมพิธีเฉลิมพระเกียรติสมเด็จพระเจ้าอยู่หัวมหาวชิราลงกรณบดินทรเทพยวรางกูรา  | จ่ายเป็นค่าดำเนินโครงการเฉลิมพระเกียรติสมเด็จพระเจ้าอยู่หัวมหาวชิราลงกรณบดินทรเทพยวรางกูรา                       | ๕๐,๐๐๐        | ๕๐,๐๐๐        | ๕๐,๐๐๐        | ๕๐,๐๐๐        | ๕๐,๐๐๐        | จำนวนผู้เข้าร่วมกิจกรรม                    | ประชาชนได้ร่วมแสดงพิธีแสดงความจงรักภักดีต่อพระมหากษัตริย์  | สำนักปลัด            |
| ๕   | โครงการรณรงค์ป้องกันและต่อต้านยาเสพติด                                    | เพื่อรณรงค์ป้องกันและต่อต้านยาเสพติดให้ประชาชนห่างไกลยาเสพติด                    | จ่ายเป็นค่าโครงการรณรงค์ป้องกันและต่อต้านยาเสพติด  | ๑๐,๐๐๐        | ๑๐,๐๐๐        | ๑๐,๐๐๐        | ๑๐,๐๐๐        | ๑๐,๐๐๐        | จำนวนครั้งที่จัดฝึกอบรมให้แก่เด็กและเยาวชน | ประชาชนห่างไกลจากยาเสพติด                                  | สำนักปลัด            |

ก. ยุทธศาสตร์จังหวัดที่ ๓ พัฒนาเมืองน่าอยู่สู่คุณภาพชีวิตประชาชนในทุกมิติ

ข. ยุทธศาสตร์การพัฒนาของ อปท. ในเขตจังหวัดที่ ๑ ยกกระดับคุณภาพชีวิตให้เป็นสังคมที่น่าอยู่

ยุทธศาสตร์การพัฒนา อปท.ที่ ๓ ด้านคนและสังคม

➢ แผนงานสร้างความเข้มแข็งของชุมชน

| ที่ | โครงการ/กิจกรรม  | วัตถุประสงค์   | เป้าหมาย<br>(ผลผลิตของ<br>โครงการ)  | งบประมาณ      |               |               |               |               | ตัวชี้วัด<br>(KPI)      | ผลลัพธ์ที่คาดว่าจะได้รับ  | หน่วยงานที่รับผิดชอบ |
|-----|--|--|-------------------------------------|---------------|---------------|---------------|---------------|---------------|-------------------------|---|----------------------|
|     |  |  |                                     | ๒๕๖๖<br>(บาท) | ๒๕๖๗<br>(บาท) | ๒๕๖๘<br>(บาท) | ๒๕๖๙<br>(บาท) | ๒๕๗๐<br>(บาท) |                         |   |                      |
| ๖   | โครงการรักษาสภาพหมู่บ้านเศรษฐกิจพอเพียง (หมู่บ้านต้นแบบ) | เพื่อส่งเสริมการสร้างอาชีพให้หมู่ที่ ๑ - ๑๐ ตามแนวทางเศรษฐกิจพอเพียง | ครอบครัวทุกครัวเรือน หมู่ที่ ๑ - ๑๐ | ๘๐,๐๐๐        | ๘๐,๐๐๐        | ๘๐,๐๐๐        | ๘๐,๐๐๐        | ๘๐,๐๐๐        | จำนวนผู้เข้าอบรม        | ประชาชนมีความเป็นอยู่ที่ดีขึ้น  | สำนักปลัด            |
| ๗   | โครงการสำนึกรักบ้านเกิด                                  | เพื่อปลูกฝังสำนึกให้ประชาชนในชุมชนรักท้องถิ่นและมีความสามัคคี        | ชุมชนในตำบลโคกจาน                   | ๕๐,๐๐๐        | ๕๐,๐๐๐        | ๕๐,๐๐๐        | ๕๐,๐๐๐        | ๕๐,๐๐๐        | จำนวนผู้เข้าอบรม        | ประชาชนในชุมชนรักท้องถิ่นและมีความสามัคคี   | กองการศึกษา          |
| ๘   | โครงการพัฒนาสาธารณสถานเฉลิมพระเกียรติ                    | เพื่อให้ประชาชนร่วมใจกันพัฒนาสาธารณสถานในตำบลเฉลิมฉลองพระเกียรติ     | พัฒนาสาธารณสถานเฉลิมพระเกียรติ      | ๒๐,๐๐๐        | ๒๐,๐๐๐        | ๒๐,๐๐๐        | ๒๐,๐๐๐        | ๒๐,๐๐๐        | จำนวนผู้เข้าร่วมกิจกรรม | ประชาชนร่วมใจกันพัฒนาสาธารณสถานในตำบลเฉลิมฉลองพระเกียรติ                                      | สำนักปลัด            |
| ๙   | โครงการวันผู้สูงอายุ                                     | เพื่อเป็นการแสดงออกถึงความเคารพ ความกตัญญูต่อผู้สูงอายุในท้องถิ่น    | วันผู้สูงอายุ                       | ๕๐,๐๐๐        | ๕๐,๐๐๐        | ๕๐,๐๐๐        | ๕๐,๐๐๐        | ๕๐,๐๐๐        | จำนวนครั้งที่จัดกิจกรรม | ลูกหลานได้แสดงออกต่อบุพการี ผู้อาวุโสหรือผู้ใหญ่ในชุมชนที่เคยทำคุณประโยชน์แก่ชุมชนและท้องถิ่น | สำนักปลัด            |

ก. ยุทธศาสตร์จังหวัดที่ ๓ พัฒนาเมืองน่าอยู่สู่คุณภาพชีวิตประชาชนในทุกมิติ

ข. ยุทธศาสตร์การพัฒนาของ อปท. ในเขตจังหวัดที่ ๑ ยกกระดับคุณภาพชีวิตให้เป็นสังคมที่น่าอยู่

ยุทธศาสตร์การพัฒนา อปท.ที่ ๓ ด้านคนและสังคม

➢ แผนงานสร้างความเข้มแข็งของชุมชน

| ที่ | โครงการ/กิจกรรม  | วัตถุประสงค์   | เป้าหมาย<br>(ผลผลิตของ<br>โครงการ)                                     | งบประมาณ      |               |               |               |               | ตัวชี้วัด<br>(KPI)              | ผลลัพธ์ที่คาดว่าจะ<br>ได้รับ   | หน่วยงานที่<br>รับผิดชอบ |
|-----|--|--|--|---------------|---------------|---------------|---------------|---------------|---------------------------------|--|--------------------------|
|     |  |  |  | ๒๕๖๖<br>(บาท) | ๒๕๖๗<br>(บาท) | ๒๕๖๘<br>(บาท) | ๒๕๖๙<br>(บาท) | ๒๕๗๐<br>(บาท) |                                 |  |                          |
| ๑๐  | โครงการสภาเด็กและ<br>เยาวชน  | เพื่อจัดกิจกรรมสร้างสรรค์<br>และสนับสนุนให้เด็กและ<br>เยาวชนมีส่วนร่วมในการ<br>พัฒนาตนเองละสังคม   | สภาเด็กและ<br>เยาวชน   | ๓๐,๐๐๐        | ๓๐,๐๐๐        | ๓๐,๐๐๐        | ๓๐,๐๐๐        | ๓๐,๐๐๐        | จำนวนครั้งที่จัด<br>กิจกรรม     | สนับสนุนให้เด็กและ<br>เยาวชนมีส่วนร่วมใน<br>การพัฒนาตนเองละ<br>สังคม                 | สำนักปลัด                |
| ๑๑  | โครงการส่งเสริมความ<br>ปลอดภัยในการสวม<br>หมวกนิรภัย ในพื้นที่<br>ตำบลโคกจาน | เพื่อส่งเสริมให้ผู้ขับขี่สวม<br>หมวกนิรภัยมากขึ้น จึง<br>เป็นวิธีการสำคัญในการ<br>เพิ่มความปลอดภัยบน<br>ท้องถนน และเป็นวิธีที่มี<br>ประสิทธิภาพที่สุดในการ<br>ลดการเสียชีวิตและการ<br>บาดเจ็บที่ศีรษะอัน<br>เนื่องมาจากอุบัติเหตุ ผู้ขับ<br>ขี่รถจักรยานยนต์ | ศูนย์พัฒนาเด็ก<br>เล็ก หน่วยงาน<br>ราชการ<br>ประชาชน<br>หมู่ที่ ๑ - ๑๐ | ๓๐,๐๐๐        | ๓๐,๐๐๐        | ๓๐,๐๐๐        | ๓๐,๐๐๐        | ๓๐,๐๐๐        | จำนวน<br>ผู้เข้าร่วม<br>กิจกรรม | ศูนย์พัฒนาเด็กเล็ก<br>หน่วยงานราชการ<br>ประชาชน ที่เข้าอบรมมี<br>ความรู้ในการนำไปใช้ | กอง<br>การศึกษา          |
| รวม | จำนวน ๑๑ โครงการ   |  |  | ๕๗๐,๐๐๐       | ๕๗๐,๐๐๐       | ๕๗๐,๐๐๐       | ๕๗๐,๐๐๐       | ๕๗๐,๐๐๐       |                                 |  |                          |

ก. ยุทธศาสตร์จังหวัดที่ ๓ พัฒนาเมืองน่าอยู่สู่คุณภาพชีวิตประชาชนในทุกมิติ

ข. ยุทธศาสตร์การพัฒนาของ อปท. ในเขตจังหวัดที่ ๑ ยกระดับคุณภาพชีวิตให้เป็นสังคมที่น่าอยู่

ยุทธศาสตร์การพัฒนา อปท.ที่ ๓ ด้านคนและสังคม

แบบ ผ.๐๒

➢ แผนงานงบกลาง

| ที่ | โครงการ/กิจกรรม  | วัตถุประสงค์   | เป้าหมาย<br>(ผลผลิตของ<br>โครงการ)                                    | งบประมาณ      |               |               |               |               | ตัวชี้วัด<br>(KPI)                          | ผลลัพธ์ที่<br>คาดว่าจะ<br>ได้รับ                                   | หน่วยงานที่<br>รับผิดชอบ |
|-----|--|--|---|---------------|---------------|---------------|---------------|---------------|---|--|--------------------------|
|     |  |  |   | ๒๕๖๖<br>(บาท) | ๒๕๖๗<br>(บาท) | ๒๕๖๘<br>(บาท) | ๒๕๖๙<br>(บาท) | ๒๕๗๐<br>(บาท) |   |  |                          |
| ๑   | เงินช่วยเหลือพิเศษ<br>สงเคราะห์<br>ผู้ด้อยโอกาสฐานะ<br>ยากจน | เพื่อจ่ายเป็นค่า<br>สงเคราะห์<br>ผู้ด้อยโอกาส ที่มี<br>ฐานะยากจนใน<br>ตำบล | ผู้ด้อยโอกาส<br>หมู่ที่ ๑ - ๑๐  | ๕๐,๐๐๐        | ๕๐,๐๐๐        | ๕๐,๐๐๐        | ๕๐,๐๐๐        | ๕๐,๐๐๐        | ร้อยละ ๑๐๐ ของผู้<br>ด้อยโอกาสฐานะ<br>ยากจน | ผู้ด้อยโอกาส<br>ได้รับสวัสดิการ<br>ช่วยให้คุณภาพ<br>ชีวิตดีขึ้น    | สำนักปลัด                |
| ๒   | เบี้ยยังชีพผู้ป่วยเอดส์                                      | เพื่อจ่ายเป็นเงิน<br>สงเคราะห์ผู้ป่วย<br>เอดส์                             | จ่ายเป็นสงเคราะห์<br>ผู้ป่วยเอดส์ในตำบล<br>โคกจาน                     | ๓๖,๐๐๐        | ๓๖,๐๐๐        | ๓๖,๐๐๐        | ๓๖,๐๐๐        | ๓๖,๐๐๐        | ร้อยละ ๑๐๐ ของ<br>ผู้ป่วยเอดส์              | ผู้ป่วยเอดส์<br>ได้รับสวัสดิการ<br>ช่วยให้คุณภาพ<br>ชีวิตที่ดีขึ้น | สำนักปลัด                |
| ๓   | เบี้ยยังชีพผู้สูงอายุ  | เพื่อจ่ายเป็นเงิน<br>สงเคราะห์เบี้ยยัง<br>ชีพแก่ผู้สูงอายุใน<br>ตำบลโคกจาน | จ่ายเป็นเงิน<br>สงเคราะห์เบี้ยยัง<br>ชีพแก่ผู้สูงอายุใน<br>ตำบลโคกจาน | ๗,๑๑๑,๒๐๐     | ๗,๑๑๑,๒๐๐     | ๗,๑๑๑,๒๐๐     | ๗,๑๑๑,๒๐๐     | ๗,๑๑๑,๒๐๐     | ร้อยละ ๑๐๐<br>ผู้สูงอายุ                    | ผู้สูงอายุได้รับ<br>สวัสดิการช่วย<br>ให้คุณภาพชีวิต<br>ที่ดีขึ้น   | สำนักปลัด                |
| ๔   | เบี้ยยังชีพคนพิการ   | เพื่อจ่ายเป็นเงิน<br>เบี้ยยังชีพผู้พิการ<br>ในตำบลโคกจาน                   | จ่ายเป็นเงิน<br>สงเคราะห์เบี้ยยัง<br>ชีพแก่ผู้พิการใน<br>ตำบลโคกจาน   | ๑,๗๓๗,๖๐๐     | ๑,๗๓๗,๖๐๐     | ๑,๗๓๗,๖๐๐     | ๑,๗๓๗,๖๐๐     | ๑,๗๓๗,๖๐๐     | ร้อยละ ๑๐๐<br>คนพิการ                       | คนพิการได้รับ<br>สวัสดิการช่วย<br>ให้คุณภาพชีวิต<br>ที่ดีขึ้น      | สำนักปลัด                |

ก. ยุทธศาสตร์จังหวัดที่ ๓ พัฒนาเมืองน่าอยู่สู่คุณภาพชีวิตประชาชนในทุกมิติ

ข. ยุทธศาสตร์การพัฒนาของ อปท. ในเขตจังหวัดที่ ๑ ยกระดับคุณภาพชีวิตให้เป็นสังคมที่น่าอยู่

แบบ ผ.๐๒

ยุทธศาสตร์การพัฒนา อปท.ที่ ๓ ด้านคนและสังคม

➢ แผนงานงบกลาง

| ที่ | โครงการ/กิจกรรม                                | วัตถุประสงค์  | เป้าหมาย<br>(ผลผลิตของ<br>โครงการ)   | งบประมาณ      |               |               |               |               | ตัวชี้วัด<br>(KPI)       | ผลลัพธ์ที่<br>คาดว่าจะ<br>ได้รับ   | หน่วยงานที่<br>รับผิดชอบ |
|-----|--|---|--|---------------|---------------|---------------|---------------|---------------|--------------------------|--|--------------------------|
|     |  |   |  | ๒๕๖๖<br>(บาท) | ๒๕๖๗<br>(บาท) | ๒๕๖๘<br>(บาท) | ๒๕๖๙<br>(บาท) | ๒๕๗๐<br>(บาท) |                          |  |                          |
| ๕   | เงินสมทบกองทุน<br>สวัสดิการชุมชนตำบลโคก<br>จาน | เพื่อส่งเสริมการสร้าง<br>ความสัมพันธ์ในชุมชน  | ครอบครัวทุกครัวเรือน<br>หมู่ ๑ - ๑๐  | ๓๖,๖๐๐        | ๓๖,๖๐๐        | ๓๖,๖๐๐        | ๓๖,๖๐๐        | ๓๖,๖๐๐        | กองทุนได้รับ<br>เงินสมทบ | ทำให้สร้าง<br>สัมพันธ์อันดีใน<br>ครอบครัวสร้าง<br>ความอบอุ่นมี<br>คุณภาพชีวิตที่ดี<br>ขึ้น | สำนักปลัด                |
| ๖   | สมทบกองทุนเงินทดแทน<br>พนักงานจ้าง             | เพื่อจ่ายเงินทดแทน<br>พนักงานจ้าง   | จ่ายเงินทดแทน<br>พนักงานจ้าง   | ๑๐,๐๐๐        | ๑๐,๐๐๐        | ๑๐,๐๐๐        | ๑๐,๐๐๐        | ๑๐,๐๐๐        | กองทุนได้รับ<br>เงินสมทบ | เป็นขวัญและ<br>กำลังใจให้<br>ผู้ปฏิบัติงาน   | สำนักปลัด                |
| ๗   | สำรองจ่าย                                      | เพื่อใช้ในกรณีที่เป็น<br>เร่งด่วนบรรเทาความ<br>เดือดร้อนของประชาชน<br>ในยามฉุกเฉิน บรรเทา<br>ภัยแล้งภัยน้ำท่วม ภัย<br>หนาว ค่าพันธุ์พืช<br>ซ่อมแซมถนน ท่อ<br>ระบายน้ำ ฯลฯ | ใช้ในกรณีที่เป็น<br>เร่งด่วนบรรเทาความ<br>เดือดร้อนของประชาชน<br>ในยามฉุกเฉิน บรรเทา<br>ภัยแล้งภัยน้ำท่วม ภัย<br>หนาว ค่าพันธุ์พืช<br>ซ่อมแซมถนน ท่อ<br>ระบายน้ำ ฯลฯ | ๕๐๐,๐๐๐       | ๕๐๐,๐๐๐       | ๕๐๐,๐๐๐       | ๕๐๐,๐๐๐       | ๕๐๐,๐๐๐       | จำนวนครั้ง<br>สำรองจ่าย  | ได้ช่วยเหลือ<br>และบรรเทา<br>ทุกข์ให้<br>ประชาชนที่<br>ได้รับความ<br>เดือดร้อน             | สำนักปลัด                |

ก. ยุทธศาสตร์จังหวัดที่ ๓ พัฒนาเมืองน่าอยู่สู่คุณภาพชีวิตประชาชนในทุกมิติ

ข. ยุทธศาสตร์การพัฒนาของ อปท. ในเขตจังหวัดที่ ๑ ยกกระดับคุณภาพชีวิตให้เป็นสังคมที่น่าอยู่

ยุทธศาสตร์การพัฒนา อปท.ที่ ๓ ด้านคนและสังคม

➢ แผนงานงบกลาง

| ที่ | โครงการ/กิจกรรม   | วัตถุประสงค์   | เป้าหมาย<br>(ผลผลิตของ<br>โครงการ)                                | งบประมาณ      |               |               |               |               | ตัวชี้วัด<br>(KPI)                              | ผลลัพธ์ที่<br>คาดว่าจะ<br>ได้รับ                       | หน่วยงานที่<br>รับผิดชอบ |
|-----|---|--|---|---------------|---------------|---------------|---------------|---------------|---|--|--------------------------|
|     |   |  |   | ๒๕๖๖<br>(บาท) | ๒๕๖๗<br>(บาท) | ๒๕๖๘<br>(บาท) | ๒๕๖๙<br>(บาท) | ๒๕๗๐<br>(บาท) |   |  |                          |
| ๘   | เงินสมทบกองทุน<br>ประกันสังคม                                     | เพื่อจ่ายเป็นค่าสมทบ<br>กองทุนประกันสังคม<br>อัตราร้อยละของ<br>ค่าตอบแทนและเงินเพิ่ม<br>การครองชีพชั่วคราว<br>ของพนักงาน | เงินสมทบกองทุน<br>ประกันสังคม                                     | ๑๕๐,๐๐๐       | ๑๕๐,๐๐๐       | ๑๕๐,๐๐๐       | ๑๕๐,๐๐๐       | ๑๕๐,๐๐๐       | กองทุนได้รับ<br>เงินสมทบ                        | เป็นขวัญและ<br>กำลังใจให้<br>ผู้ปฏิบัติงาน             | สำนักปลัด                |
| ๙   | ค่าบำรุงสันนิบาตเทศบาล<br>แห่งประเทศไทย                           | เพื่อจ่ายเป็นค่าบำรุง<br>สันนิบาตเทศบาลแห่ง<br>ประเทศไทย   | ค่าบำรุงสันนิบาต<br>เทศบาลแห่งประเทศไทย                           | ๓๓,๐๐๐        | ๓๓,๐๐๐        | ๓๓,๐๐๐        | ๓๓,๐๐๐        | ๓๓,๐๐๐        | ค่าบำรุง<br>สันนิบาต<br>เทศบาลแห่ง<br>ประเทศไทย | ได้จ่ายค่าบำรุง<br>สันนิบาต<br>เทศบาลแห่ง<br>ประเทศไทย | สำนักปลัด                |
| ๑๐  | เงินสมทบกองทุนบำเหน็จ<br>บำนาญข้าราชการส่วน<br>ท้องถิ่น<br>(กทบ.) | เพื่อสมทบเงินกองทุน<br>บำเหน็จบำนาญ<br>ข้าราชการส่วนท้องถิ่น<br>(กทบ.)   | เงินสมทบกองทุน<br>บำเหน็จบำนาญ<br>ข้าราชการส่วนท้องถิ่น<br>(กทบ.) | ๖๐๐,๐๐๐       | ๖๐๐,๐๐๐       | ๖๐๐,๐๐๐       | ๖๐๐,๐๐๐       | ๖๐๐,๐๐๐       | กองทุนได้รับ<br>เงินสมทบ                        | เป็นขวัญและ<br>กำลังใจให้<br>ข้าราชการ<br>ท้องถิ่น     | สำนักปลัด                |
| ๑๑  | เงินสมทบหลักประกัน<br>สุขภาพในระดับท้องถิ่น<br>หรือพื้นที่        | เพื่อจ่ายเงินสมทบ<br>หลักประกันสุขภาพใน<br>ระดับท้องถิ่นหรือพื้นที่  | จ่ายเงินสมทบ<br>หลักประกันสุขภาพใน<br>ระดับท้องถิ่นหรือพื้นที่    | ๑๓๐,๐๐๐       | ๑๓๐,๐๐๐       | ๑๓๐,๐๐๐       | ๑๓๐,๐๐๐       | ๑๓๐,๐๐๐       | กองทุนได้รับ<br>เงินสมทบ                        | ประชาชนมี<br>สุขภาพดี                                  | สำนักปลัด                |
| รวม | จำนวน ๑๑ โครงการ  |  |   | ๑๐,๓๙๔,๔๐๐    | ๑๐,๓๙๔,๔๐๐    | ๑๐,๓๙๔,๔๐๐    | ๑๐,๓๙๔,๔๐๐    | ๑๐,๓๙๔,๔๐๐    |   |  |                          |

ก. ยุทธศาสตร์จังหวัดที่ ๔ อนุรักษ์ ป่าและพัฒนากิจการทรัพยากรธรรมชาติอย่างยั่งยืน

ข. ยุทธศาสตร์การพัฒนาของ อปท. ในเขตจังหวัดที่ ๔ พัฒนา ส่งเสริม อนุรักษ์ และฟื้นฟูทรัพยากรธรรมชาติและสิ่งแวดล้อมอย่างยั่งยืน

ยุทธศาสตร์การพัฒนา อปท.ที่ ๔ การพัฒนาด้านทรัพยากรธรรมชาติและสิ่งแวดล้อม

➢ แผนงานการเกษตร

| ที่ | โครงการ/กิจกรรม                                   | วัตถุประสงค์   | เป้าหมาย<br>(ผลผลิตของ<br>โครงการ)         | งบประมาณ      |               |               |               |               | ตัวชี้วัด<br>(KPI)                               | ผลลัพธ์ที่คาดว่าจะได้รับ   | หน่วยงานที่รับผิดชอบ |
|-----|---|--|--|---------------|---------------|---------------|---------------|---------------|--|--|----------------------|
|     |   |  |  | ๒๕๖๖<br>(บาท) | ๒๕๖๗<br>(บาท) | ๒๕๖๘<br>(บาท) | ๒๕๖๙<br>(บาท) | ๒๕๗๐<br>(บาท) |  |  |                      |
| ๑   | โครงการส่งเสริมการปลูกป่าไม้และอนุรักษ์ป่าไม้     | เพื่อสร้างจิตสำนึกให้ประชาชน/เยาวชนในการอนุรักษ์ทรัพยากรธรรมชาติและสิ่งแวดล้อม | หมู่ ๑ - ๑๐                                | ๑๐๐,๐๐๐       | ๑๐๐,๐๐๐       | ๑๐๐,๐๐๐       | ๑๐๐,๐๐๐       | ๑๐๐,๐๐๐       | จำนวนครั้งที่ส่งเสริมปลูกป่าไม้และอนุรักษ์ป่าไม้ | ประชาชนได้ปลูกต้นไม้เพิ่มปริมาณป่าไม้ในชุมชน                           | สำนักปลัด            |
| ๒   | โครงการหน้าบ้านสวยชุมชนสดใส                       | เพื่อเกิดความสวยงามในชุมชนหมู่บ้านทำให้น่ามองน่าชม ชุมชนเป็นระเบียบเรียบร้อย   | หมู่ที่ ๑ - ๑๐                             | ๑๐๐,๐๐๐       | ๑๐๐,๐๐๐       | ๑๐๐,๐๐๐       | ๑๐๐,๐๐๐       | ๑๐๐,๐๐๐       | จำนวนครั้งที่จัดกิจกรรม                          | ชุมชนภายในเขตตำบลโคกจานมีความสวยงามสะอาดและเป็นระเบียบเรียบร้อยมากขึ้น | สำนักปลัด            |
| ๓   | โครงการรณรงค์ปลูกหญ้าแฝกอันเนื่องมาจากพระราชดำริ  | เพื่อรณรงค์ปลูกหญ้าแฝกอันเนื่องมาจากพระราชดำริ                                 | หมู่ที่ ๑ - ๑๐                             | ๕๐,๐๐๐        | ๕๐,๐๐๐        | ๕๐,๐๐๐        | ๕๐,๐๐๐        | ๕๐,๐๐๐        | จำนวนครั้งที่จัดกิจกรรม                          | ส่งเสริมรณรงค์การพัฒนาดินให้อุดมสมบูรณ์และสะอาด หมู่ที่ ๑ - ๑๐         | สำนักปลัด            |
| ๔   | โครงการขับเคลื่อนเครือข่ายอาสาสมัครท้องถิ่นรักโลก | เพื่อสร้างจิตสำนึกให้ประชาชน/เยาวชน  | ขับเคลื่อนเครือข่ายอาสาสมัครท้องถิ่นรักโลก | ๒๕,๐๐๐        | ๒๕,๐๐๐        | ๒๕,๐๐๐        | ๒๕,๐๐๐        | ๒๕,๐๐๐        | จำนวนผู้เข้าร่วมกิจกรรม                          | สร้างจิตสำนึกให้ประชาชน/เยาวชนเรื่องสิ่งแวดล้อม                        | สำนักปลัด            |

ก. ยุทธศาสตร์จังหวัดที่ ๔ อนุรักษ์ ป่าไม้ และพัฒนาจัดการทรัพยากรธรรมชาติอย่างยั่งยืน

ข. ยุทธศาสตร์การพัฒนาของ อปท. ในเขตจังหวัดที่ ๔ พัฒนา ส่งเสริม อนุรักษ์ และฟื้นฟูทรัพยากรธรรมชาติและสิ่งแวดล้อมอย่างยั่งยืน

ยุทธศาสตร์การพัฒนา อปท.ที่ ๔ การพัฒนาด้านทรัพยากรธรรมชาติและสิ่งแวดล้อม

➢ แผนงานการเกษตร

| ที่ | โครงการ/กิจกรรม  | วัตถุประสงค์  | เป้าหมาย<br>(ผลผลิตของ<br>โครงการ)   | งบประมาณ      |               |               |               |               | ตัวชี้วัด<br>(KPI)      | ผลลัพธ์ที่คาดว่าจะได้รับ  | หน่วยงานที่รับผิดชอบ |
|-----|--|---|--|---------------|---------------|---------------|---------------|---------------|-------------------------|---|----------------------|
|     |  |   |  | ๒๕๖๖<br>(บาท) | ๒๕๖๗<br>(บาท) | ๒๕๖๘<br>(บาท) | ๒๕๖๙<br>(บาท) | ๒๕๗๐<br>(บาท) |                         |   |                      |
| ๕   | โครงการปลูกต้นไม้เฉลิมพระเกียรติ                                     | เพื่อให้ได้ร่วมปลูกต้นไม้เฉลิมพระเกียรติร่วมกัน                   | เพื่อจ่ายเป็นค่าดำเนินการโครงการปลูกต้นไม้เฉลิมพระเกียรติ เช่น ต้นไม้ อาหารว่าง ค่าน้ำดื่ม                     | ๒๐,๐๐๐        | ๒๐,๐๐๐        | ๒๐,๐๐๐        | ๒๐,๐๐๐        | ๒๐,๐๐๐        | จำนวนครั้งที่จัดกิจกรรม | ประชาชนในตำบลได้ปลูกต้นไม้เฉลิมพระเกียรติร่วมกัน                              | สำนักปลัด            |
| ๖   | โครงการอนุรักษ์พันธุกรรมพืชตามแนวพระราชดำริ สมเด็จพระเทพรัตนราชสุดาฯ | เพื่ออนุรักษ์พันธุกรรมพืชตามแนวพระราชดำริ                         | อนุรักษ์พันธุกรรมพืชตามแนวพระราชดำริ สมเด็จพระเทพรัตนราชสุดาฯ เช่น ค่าวัสดุอุปกรณ์ ค่าอาหารว่าง ค่าน้ำดื่ม ฯลฯ | ๒๐,๐๐๐        | ๒๐,๐๐๐        | ๒๐,๐๐๐        | ๒๐,๐๐๐        | ๒๐,๐๐๐        | จำนวนครั้งที่จัดกิจกรรม | อนุรักษ์พันธุกรรมพืชไว้ในตำบลชุมชนได้รู้จักและใช้ประโยชน์ต่อไป                | สำนักปลัด            |
| ๗   | โครงการปรับปรุงพัฒนาสิ่งแวดล้อมดูแลหมู่บ้าน/ชุมชนให้เป็นเมืองน่าอยู่ | เพื่อพัฒนาดูแลรักษาความสะอาดในหมู่บ้านให้เป็นระเบียบเกิดความสะอาด | หมู่ที่ ๑ - ๑๐   | ๑๒๐,๐๐๐       | ๑๒๐,๐๐๐       | ๑๒๐,๐๐๐       | ๑๒๐,๐๐๐       | ๑๒๐,๐๐๐       | จำนวนครั้งที่จัดกิจกรรม | หมู่บ้านในเขตเทศบาลตำบลโคกจานเกิดความสะอาดเป็นระเบียบน่าอยู่                  | สำนักปลัด            |
| ๘   | โครงการปรับปรุงภูมิทัศน์ป่าไม้หลอกน้อย (หมู่ที่ ๓)                   | เพื่อปรับปรุงภูมิทัศน์ป่าไม้หลอกน้อย (หมู่ที่ ๓)                  | ปรับปรุงภูมิทัศน์ป่าไม้หลอกน้อย (หมู่ที่ ๓)  | ๒๐๐,๐๐๐       | ๒๐๐,๐๐๐       | ๒๐๐,๐๐๐       | ๒๐๐,๐๐๐       | ๒๐๐,๐๐๐       | จำนวนครั้งที่จัดกิจกรรม | ปรับปรุงภูมิทัศน์ป่าไม้หลอกน้อย (หมู่ที่ ๓) น่าอยู่ สวยงาม สิ่งแวดล้อมร่มรื่น | สำนักปลัด            |
| ๙   | โครงการถนนสีเขียว  | เพื่อปลูกต้นไม้ตามถนนหมู่ที่ ๑ - ๑๐                               | หมู่ที่ ๑ - ๑๐   | ๓๐,๐๐๐        | ๓๐,๐๐๐        | ๓๐,๐๐๐        | ๓๐,๐๐๐        | ๓๐,๐๐๐        | จำนวนครั้งที่จัดกิจกรรม | ถนนสีเขียว  | สำนักปลัด            |

ก. ยุทธศาสตร์จังหวัดที่ ๔ อนุรักษ์ ป่าไม้ และพัฒนาจัดการทรัพยากรธรรมชาติอย่างยั่งยืน

ข. ยุทธศาสตร์การพัฒนาของ อปท. ในเขตจังหวัดที่ ๔ พัฒนา ส่งเสริม อนุรักษ์ และฟื้นฟูทรัพยากรธรรมชาติและสิ่งแวดล้อมอย่างยั่งยืน

ยุทธศาสตร์การพัฒนา อปท.ที่ ๔ การพัฒนาด้านทรัพยากรธรรมชาติและสิ่งแวดล้อม

➢ แผนงานการเกษตร

| ที่ | โครงการ/กิจกรรม   | วัตถุประสงค์  | เป้าหมาย<br>(ผลผลิตของ<br>โครงการ)   | งบประมาณ      |               |               |               |               | ตัวชี้วัด<br>(KPI)               | ผลลัพธ์ที่คาดว่าจะได้รับ  | หน่วยงานที่รับผิดชอบ |
|-----|---|---|--|---------------|---------------|---------------|---------------|---------------|----------------------------------|---|----------------------|
|     |   |   |  | ๒๕๖๖<br>(บาท) | ๒๕๖๗<br>(บาท) | ๒๕๖๘<br>(บาท) | ๒๕๖๙<br>(บาท) | ๒๕๗๐<br>(บาท) |                                  |   |                      |
| ๑๐  | โครงการสนับสนุนการใช้สารชีวภัณฑ์ย่อยสลายต่อซังข้าว ลดการเผาเพื่อแก้ไขปัญหามลพิษทางอากาศและลดปัญหาหมอกควัน | เพื่อลดการใช้สารเคมีฟืนฟืนดิน และลดมลพิษทางอากาศ  | สนับสนุนการใช้สารชีวภัณฑ์ย่อยสลายต่อซังข้าว ลดการเผาเพื่อแก้ไขปัญหามลพิษทางอากาศและลดปัญหาหมอกควัน | ๑๐๐,๐๐๐       | ๑๐๐,๐๐๐       | ๑๐๐,๐๐๐       | ๑๐๐,๐๐๐       | ๑๐๐,๐๐๐       | จำนวนครั้งที่จัดกิจกรรม          | สารเคมีสะสมในดินลดลงทำให้คุณภาพดินดีขึ้น และลดฝุ่นควันจากการเผาต่อซังลดลง | สำนักปลัด            |
| ๑๑  | โครงการส่งเสริมการปลูกต้นไม้ประจำถิ่น   | เพื่อส่งเสริมปลูกต้นไม้ประจำถิ่น  | ส่งเสริมการปลูกต้นไม้ประจำถิ่น   | ๓๐,๐๐๐        | ๓๐,๐๐๐        | ๓๐,๐๐๐        | ๓๐,๐๐๐        | ๓๐,๐๐๐        | จำนวนครั้งที่จัดกิจกรรม          | ชุมชนอายุอยู่ สบายงามสิ่งแวดล้อมร่มรื่น                                   | สำนักปลัด            |
| ๑๒  | โครงการเกษตรกรตัวน้อย   | ปลูกฝังการดำรงชีวิตแบบเศรษฐกิจพอเพียงโดยใช้วิถีการปฏิบัติจากการทำเกษตร  | ปลูกพืชสวนครัว เด็ก ศพด. ทต.โคกจาน   | ๕,๐๐๐         | ๕,๐๐๐         | ๕,๐๐๐         | ๕,๐๐๐         | ๕,๐๐๐         | จำนวนครั้งที่จัดกิจกรรม          | ส่งเสริมให้เด็กเรียนรู้จักการปลูกผัก                                      | กองการศึกษา          |
| ๑๓  | โครงการรักโลก รักถิ่นกำเนิด   | รักถิ่นกำเนิด อนุรักษ์และพัฒนาสิ่งแวดล้อม   | รักโลก รักถิ่นกำเนิด เด็ก ศพด. ทต.โคกจาน   | ๕,๐๐๐         | ๕,๐๐๐         | ๕,๐๐๐         | ๕,๐๐๐         | ๕,๐๐๐         | จำนวนครั้งที่จัดกิจกรรม          | รักถิ่นกำเนิด อนุรักษ์และพัฒนาสิ่งแวดล้อม                                 | กองการศึกษา          |
| ๑๔  | โครงการอนุรักษ์ทรัพยากรสัตว์น้ำ   | เพื่อจ่ายเป็นค่าดำเนินการอนุรักษ์ทรัพยากรสัตว์น้ำในพื้นที่รับผิดชอบเทศบาล เช่น ค่าวัสดุ อุปกรณ์ ค่าอาหารสัตว์น้ำ ค่าพันธุ์ปลา ฯลฯ | อนุรักษ์ทรัพยากรสัตว์น้ำ   | ๕๐,๐๐๐        | ๕๐,๐๐๐        | ๕๐,๐๐๐        | ๕๐,๐๐๐        | ๕๐,๐๐๐        | จำนวนครั้งที่จัดกิจกรรม          | อนุรักษ์ทรัพยากรสัตว์น้ำ  | สำนักปลัด            |
| ๑๕  | โครงการถังขยะเปียก ลดโลกร้อน ระดับพื้นที่ครัวเรือน  | เพื่อบรรลุเป้าหมายก๊าซเรือนกระจก  | หมู่ ๑ - ๑๐ และหน่วยงานราชการ  | ๑๐,๐๐๐        | ๑๐,๐๐๐        | ๑๐,๐๐๐        | ๑๐,๐๐๐        | ๑๐,๐๐๐        | ครัวเรือนทำถังขยะเปียก ร้อยละ ๙๐ | ถังขยะเปียก ลดโลกร้อน ระดับพื้นที่ครัวเรือน                               | สำนักปลัด            |

ก. ยุทธศาสตร์จังหวัดที่ ๔ อนุรักษ์ พืชพันธุ์ และพัฒนาจัดการทรัพยากรธรรมชาติอย่างยั่งยืน

ข. ยุทธศาสตร์การพัฒนาของ อปท. ในเขตจังหวัดที่ ๔ พัฒนา ส่งเสริม อนุรักษ์ และฟื้นฟูทรัพยากรธรรมชาติและสิ่งแวดล้อมอย่างยั่งยืน

ยุทธศาสตร์การพัฒนา อปท.ที่ ๔ การพัฒนาด้านทรัพยากรธรรมชาติและสิ่งแวดล้อม

➢ แผนงานสาธารณสุข

| ที่ | โครงการ/กิจกรรม                                | วัตถุประสงค์  | เป้าหมาย<br>(ผลผลิตของ<br>โครงการ) | งบประมาณ      |               |               |               |               | ตัวชี้วัด<br>(KPI)             | ผลลัพธ์ที่คาดว่าจะได้รับ  | หน่วยงานที่รับผิดชอบ |
|-----|--|---|------------------------------------|---------------|---------------|---------------|---------------|---------------|--------------------------------|---|----------------------|
|     |  |   |                                    | ๒๕๖๖<br>(บาท) | ๒๕๖๗<br>(บาท) | ๒๕๖๘<br>(บาท) | ๒๕๖๙<br>(บาท) | ๒๕๗๐<br>(บาท) |                                |   |                      |
| ๑   | โครงการจัดหาถังขยะแยกประเภทประจำหมู่บ้าน       | เพื่อให้ชุมชนเกิดความสะอาดและเป็นระเบียบเรียบร้อย                                       | หมู่ที่ ๑ - ๑๐ และส่วนราชการ       | ๑๐๐,๐๐๐       | ๑๐๐,๐๐๐       | ๑๐๐,๐๐๐       | ๑๐๐,๐๐๐       | ๑๐๐,๐๐๐       | ประชาชนมีความรู้ในการแยกประเภท | หมู่บ้านภายในเขตตำบลโคกจานมีความสะอาดและเป็นระเบียบเรียบร้อยมากขึ้น | สำนักปลัด            |
| ๒   | โครงการหมู่บ้านปลอดขยะ                         | เพื่อให้ชุมชนปลอดจากขยะ   | หมู่ที่ ๑ - ๑๐                     | ๕๐,๐๐๐        | ๕๐,๐๐๐        | ๕๐,๐๐๐        | ๕๐,๐๐๐        | ๕๐,๐๐๐        | หมู่บ้านปลอดขยะ                | ชุมชนภายในเขตตำบลโคกจานมีความสะอาดและเป็นระเบียบเรียบร้อยมากขึ้น    | สำนักปลัด            |
| ๓   | โครงการก่อสร้างเตาเผาขยะไร้มลพิษ               | เพื่อให้มีที่เผาขยะไร้มลพิษ   | หมู่ที่ ๑ - ๑๐ และส่วนราชการ       | ๔,๐๐๐,๐๐๐     | ๔,๐๐๐,๐๐๐     | ๔,๐๐๐,๐๐๐     | ๔,๐๐๐,๐๐๐     | ๔,๐๐๐,๐๐๐     | เตาเผาขยะ                      | ประชาชนมีสถานที่กำจัดขยะมูลฝอยและทำให้ปริมาณขยะลดลง                 | สำนักปลัด            |
| ๔   | จัดซื้อเตาเผาขยะเคลื่อนที่ Mobilebren          | เพื่อจัดซื้อเตาเผาขยะเคลื่อนที่ Mobilebren  | หมู่ที่ ๑ - ๑๐                     | ๕,๐๐๐,๐๐๐     | ๕,๐๐๐,๐๐๐     | ๕,๐๐๐,๐๐๐     | ๕,๐๐๐,๐๐๐     | ๕,๐๐๐,๐๐๐     | เตาเผาขยะเคลื่อนที่ Mobilebren | ประชาชนมีสถานที่กำจัดขยะมูลฝอยและทำให้ปริมาณขยะลดลง                 | สำนักปลัด            |
| ๕   | โครงการอบรมส่งเสริมอาชีพจากผลิตภัณฑ์พืชไร่เคิล | เพื่ออบรมส่งเสริมอาชีพจากผลิตภัณฑ์พืชไร่เคิล เป็นค่าอุปกรณ์ ค่าวิทยากร ค่าอาหารว่าง ฯลฯ | หมู่ที่ ๑ - ๑๐                     | ๒๐,๐๐๐        | ๒๐,๐๐๐        | ๒๐,๐๐๐        | ๒๐,๐๐๐        | ๒๐,๐๐๐        | จำนวนผู้เข้าอบรมส่งเสริมอาชีพ  | ประชาชนและได้รับความรู้ และสามารถนำประกอบอาชีพ                      | สำนักปลัด            |

ก. ยุทธศาสตร์จังหวัดที่ ๔ อนุรักษ์ ฟื้นฟู และพัฒนาจัดการทรัพยากรธรรมชาติอย่างยั่งยืน

ข. ยุทธศาสตร์การพัฒนาของ อปท. ในเขตจังหวัดที่ ๔ พัฒนา ส่งเสริม อนุรักษ์ และฟื้นฟูทรัพยากรธรรมชาติและสิ่งแวดล้อมอย่างยั่งยืน

ยุทธศาสตร์การพัฒนา อปท.ที่ ๔ การพัฒนาด้านทรัพยากรธรรมชาติและสิ่งแวดล้อม

➢ แผนงานสาธารณสุข

| ที่ | โครงการ/กิจกรรม  | วัตถุประสงค์   | เป้าหมาย<br>(ผลผลิตของ<br>โครงการ) | งบประมาณ      |               |               |               |               | ตัวชี้วัด<br>(KPI) | ผลลัพธ์ที่คาดว่าจะได้รับ   | หน่วยงานที่รับผิดชอบ |
|-----|--|--|------------------------------------|---------------|---------------|---------------|---------------|---------------|--------------------|--|----------------------|
|     |  |  |                                    | ๒๕๖๖<br>(บาท) | ๒๕๖๗<br>(บาท) | ๒๕๖๘<br>(บาท) | ๒๕๖๙<br>(บาท) | ๒๕๗๐<br>(บาท) |                    |  |                      |
| ๖   | โครงการสร้างจิตสำนึกการคัดแยกขยะก่อนทิ้ง               | เพื่อสร้างจิตสำนึกให้ความรู้ในการคัดแยกขยะก่อนทิ้ง                 | สร้างจิตสำนึกการคัดแยกขยะก่อนทิ้ง  | ๕๐,๐๐๐        | ๕๐,๐๐๐        | ๕๐,๐๐๐        | ๕๐,๐๐๐        | ๕๐,๐๐๐        | จำนวนผู้เข้าอบรม   | ชุมชนภายในเขตตำบลโคกจามมีความสะอาดและเป็นระเบียบเรียบร้อยมากขึ้น | สำนักปลัด            |
| ๗   | โครงการตลาดนัดรีไซเคิล (ธนาคารขยะ)                     | เพื่อให้ประชาชนเห็นคุณค่าของขยะรีไซเคิลที่สามารถนำมาใช้ประโยชน์ได้ | หมู่ที่ ๑ - ๑๐                     | ๓๐,๐๐๐        | ๓๐,๐๐๐        | ๓๐,๐๐๐        | ๓๐,๐๐๐        | ๓๐,๐๐๐        | จำนวนผู้เข้าอบรม   | ประชาชนเห็นคุณค่าของขยะรีไซเคิล                                  | สำนักปลัด            |
| ๘   | โครงการรณรงค์ การใช้น้ำอย่างคุ้มค่า                    | เพื่อรณรงค์การใช้น้ำอย่างคุ้มค่า                                   | หมู่ที่ ๑ - ๑๐                     | ๑๐,๐๐๐        | ๑๐,๐๐๐        | ๑๐,๐๐๐        | ๑๐,๐๐๐        | ๑๐,๐๐๐        | จำนวนผู้เข้าอบรม   | ประชาชนตระหนักในการใช้น้ำ  | สำนักปลัด            |
| ๙   | โครงการรณรงค์ สร้างจิตสำนึก ลดเผาตอซังข้าวลดฝุ่น pm๒.๕ | เพื่อสร้างจิตสำนึกลดเผาตอซังข้าวลดฝุ่น pm๒.๕                       | หมู่ที่ ๑ - ๑๐                     | ๑๐,๐๐๐        | ๑๐,๐๐๐        | ๑๐,๐๐๐        | ๑๐,๐๐๐        | ๑๐,๐๐๐        | จำนวนผู้เข้าอบรม   | ชุมชนภายในเขตตำบลโคกจามมีจิตสำนึก ลดเผาตอซังข้าวลดฝุ่น pm๒.๕     | สำนักปลัด            |

ก. ยุทธศาสตร์จังหวัดที่ ๕ เสริมสร้างความมั่นคงและการค้าชายแดนเชื่อมโยงอาเซียน

ข. ยุทธศาสตร์การพัฒนาของ อปท. ในเขตจังหวัดที่ ๑ ยกกระดับคุณภาพชีวิตให้เป็นสังคมที่น่าอยู่

ยุทธศาสตร์การพัฒนา อปท.ที่ ๕ การพัฒนาด้านความมั่นคงและความสงบ

➢ แผนงานการรักษาความสงบภายใน

| ที่ | โครงการ/กิจกรรม   | วัตถุประสงค์  | เป้าหมาย<br>(ผลผลิตของ<br>โครงการ)                                       | งบประมาณ      |               |               |               |               | ตัวชี้วัด<br>(KPI)  | ผลลัพธ์ที่คาดว่าจะได้รับ   | หน่วยงานที่รับผิดชอบ |
|-----|---|---|--|---------------|---------------|---------------|---------------|---------------|---|--|----------------------|
|     |   |   |  | ๒๕๖๖<br>(บาท) | ๒๕๖๗<br>(บาท) | ๒๕๖๘<br>(บาท) | ๒๕๖๙<br>(บาท) | ๒๕๗๐<br>(บาท) |   |  |                      |
| ๑   | โครงการรณรงค์เพื่อป้องกันและลดอุบัติเหตุทางถนนช่วงเทศกาลสงกรานต์และเทศกาลปีใหม่ | เพื่อป้องกันและลดอุบัติเหตุทางถนนช่วงเทศกาลสงกรานต์และเทศกาลปีใหม่                  | รณรงค์เพื่อป้องกันและลดอุบัติเหตุทางถนนช่วงเทศกาลสงกรานต์และเทศกาลปีใหม่ | ๑๔,๐๐๐        | ๑๔,๐๐๐        | ๑๔,๐๐๐        | ๑๔,๐๐๐        | ๑๔,๐๐๐        | ประชาชนมีความปลอดภัยมากขึ้น                               | สามารถป้องกันการเกิดอุบัติเหตุและช่วยเหลือประชาชนทันต่อเหตุการณ์                             | สำนักปลัด            |
| ๒   | รณรงค์การจัดทำป้ายจราจรและงานด้านวิศวกรรมจราจร                                  | เพื่อจัดทำป้ายจราจรและงานด้านวิศวกรรมจราจร  | หมู่ที่ ๑ - ๑๐   | ๑๐๐,๐๐๐       | ๑๐๐,๐๐๐       | ๑๐๐,๐๐๐       | ๑๐๐,๐๐๐       | ๑๐๐,๐๐๐       | ประชาชนมีความปลอดภัยมากขึ้น                               | ประชาชนที่อยู่ในชุมชนและผู้ที่เกี่ยวข้องไปมาได้รู้ที่หมาย                                    | สำนักปลัด            |
| ๓   | โครงการสายตรวจชุมชน   | เพื่อป้องกันรักษาความปลอดภัยในชุมชน   | หมู่ที่ ๑ - ๑๐   | ๕๐,๐๐๐        | ๕๐,๐๐๐        | ๕๐,๐๐๐        | ๕๐,๐๐๐        | ๕๐,๐๐๐        | ประชาชนมีความปลอดภัย                                      | ประชาชนได้รับประโยชน์สูงสุดในความปลอดภัย   | สำนักปลัด            |
| ๔   | โครงการฝึกทบทวนอาสาสมัครป้องกันภัยฝ่ายพลเรือน อปพร.                             | เพื่อเสริมสร้างทักษะในการปฏิบัติงานพัฒนาความรู้ให้แก่อาสาสมัครป้องกันภัยฝ่ายพลเรือน | ฝึกทบทวนอาสาสมัครป้องกันภัยฝ่ายพลเรือน อปพร. ๓ วัน                       | ๒๕๐,๐๐๐       | ๒๕๐,๐๐๐       | ๒๕๐,๐๐๐       | ๒๕๐,๐๐๐       | ๒๕๐,๐๐๐       | จำนวนครั้งที่จัดทบทวนอาสาสมัครป้องกันภัยฝ่ายพลเรือน อปพร. | อาสาสมัครป้องกันภัยฝ่ายพลเรือน อปพร.มีความรู้ ความเข้าใจในการปฏิบัติงานได้อย่างมีประสิทธิภาพ | สำนักปลัด            |

ก. ยุทธศาสตร์จังหวัดที่ ๕ เสริมสร้างความมั่นคงและการค้าชายแดนเชื่อมโยงอาเซียน

ข. ยุทธศาสตร์การพัฒนาของ อปท. ในเขตจังหวัดที่ ๑ ยกกระตือรือร้นภาพชีวิตให้เป็นสังคมที่น่าอยู่

ยุทธศาสตร์การพัฒนา อปท.ที่ ๕ การพัฒนาความมั่นคงและความสงบ

➢ แผนงานการรักษาความสงบภายใน

| ที่ | โครงการ/กิจกรรม  | วัตถุประสงค์   | เป้าหมาย<br>(ผลผลิตของ<br>โครงการ)   | งบประมาณ      |               |               |               |               | ตัวชี้วัด<br>(KPI)                                      | ผลลัพธ์ที่คาดว่าจะได้รับ   | หน่วยงานที่รับผิดชอบ |
|-----|--|--|--|---------------|---------------|---------------|---------------|---------------|---|--|----------------------|
|     |  |  |  | ๒๕๖๖<br>(บาท) | ๒๕๖๗<br>(บาท) | ๒๕๖๘<br>(บาท) | ๒๕๖๙<br>(บาท) | ๒๕๗๐<br>(บาท) |   |  |                      |
| ๕   | โครงการซักซ้อมแผนเผชิญเหตุสาธารณภัยแบบบูรณาการ   | เพื่อให้เจ้าหน้าที่และประชาชนมีความพร้อมรับมือเมื่อเกิดเหตุสาธารณภัย                                   | ซักซ้อมแผนเผชิญเหตุสาธารณภัยแบบบูรณาการ  | ๕๐,๐๐๐        | ๕๐,๐๐๐        | ๕๐,๐๐๐        | ๕๐,๐๐๐        | ๕๐,๐๐๐        | จำนวนครั้งที่จัดซักซ้อมแผนเผชิญเหตุสาธารณภัยแบบบูรณาการ | ผู้เข้าร่วมโครงการมีความสามารถปฏิบัติงานได้อย่างมีประสิทธิภาพ                              | สำนักปลัด            |
| ๖   | โครงการอุดหนุนโรงเรียนเขต อปท.ในการป้องกันและแก้ไขปัญหายาเสพติดโดยเฉพาะกลุ่มเสี่ยงที่เป็นเด็กและเยาวชน | เพื่ออุดหนุนโรงเรียนในเขต อปท.ในการป้องกันและแก้ไขปัญหายาเสพติดโดยเฉพาะกลุ่มเสี่ยงที่เป็นเด็กและเยาวชน | โรงเรียนในเขต อปท. โรงเรียนบ้านโคก โรงเรียนบ้านโปร่งสามัคคี โรงเรียนทุ่งสมิวิทยา | ๑๕,๐๐๐        | ๑๕,๐๐๐        | ๑๕,๐๐๐        | ๑๕,๐๐๐        | ๑๕,๐๐๐        | โรงเรียนในเขต อปท.ได้รับการอุดหนุน                      | โรงเรียนในเขต อปท.ในการป้องกันและแก้ไขปัญหายาเสพติดโดยเฉพาะกลุ่มเสี่ยงที่เป็นเด็กและเยาวชน | กองการศึกษา          |
| ๗   | อุดหนุนที่ทำการปกครองจังหวัดศรีสะเกษในการดำเนินงานป้องกันยาเสพติดจังหวัดศรีสะเกษ                       | เพื่ออุดหนุนที่ทำการปกครองจังหวัดศรีสะเกษในการดำเนินงานป้องกันยาเสพติดจังหวัดศรีสะเกษ                  | อุดหนุนที่ทำการปกครองจังหวัดศรีสะเกษในการดำเนินงานป้องกันยาเสพติดจังหวัดศรีสะเกษ | ๒๐,๐๐๐        | ๒๐,๐๐๐        | ๒๐,๐๐๐        | ๒๐,๐๐๐        | ๒๐,๐๐๐        | อุดหนุนศตส.จังหวัดศรีสะเกษ                              | อุดหนุนที่ทำการปกครองจังหวัดศรีสะเกษในการดำเนินงานป้องกันยาเสพติดจังหวัดศรีสะเกษ           | สำนักปลัด            |
| ๘   | ค่าจ้างเหมาบริการอาสาสมัครออกปฏิบัติหน้าที่หน่วยบริการแพทย์ฉุกเฉิน                                     | เพื่อจ่ายเป็นค่าจ้างเหมาบริการอาสาสมัครออกปฏิบัติหน้าที่หน่วยบริการแพทย์ฉุกเฉิน                        | เป็นค่าจ้างเหมาบริการอาสาสมัครออกปฏิบัติหน้าที่หน่วยบริการแพทย์ฉุกเฉิน           | ๔๔๔,๐๐๐       | ๔๔๔,๐๐๐       | ๔๔๔,๐๐๐       | ๔๔๔,๐๐๐       | ๔๔๔,๐๐๐       | อาสาสมัครออกปฏิบัติหน้าที่หน่วยบริการแพทย์ฉุกเฉิน       | อาสาสมัคร มีขวัญและกำลังใจในการปฏิบัติงาน  | สำนักปลัด            |

ก. ยุทธศาสตร์จังหวัดที่ ๕ เสริมสร้างความมั่นคงและการค้าชายแดนเชื่อมโยงอาเซียน

ข. ยุทธศาสตร์การพัฒนาของ อปท. ในเขตจังหวัดที่ ๑ ยกกระดับคุณภาพชีวิตให้เป็นสังคมที่น่าอยู่

ยุทธศาสตร์การพัฒนา อปท.ที่ ๕ การพัฒนาความมั่นคงและความสงบ

➢ แผนงานการรักษาความสงบภายใน

| ที่ | โครงการ/กิจกรรม                                      | วัตถุประสงค์  | เป้าหมาย<br>(ผลผลิตของ<br>โครงการ)                       | งบประมาณ      |               |               |               |               | ตัวชี้วัด<br>(KPI)                      | ผลลัพธ์ที่คาดว่าจะได้รับ  | หน่วยงานที่รับผิดชอบ |
|-----|--|---|--|---------------|---------------|---------------|---------------|---------------|---|---|----------------------|
|     |  |   |  | ๒๕๖๖<br>(บาท) | ๒๕๖๗<br>(บาท) | ๒๕๖๘<br>(บาท) | ๒๕๖๙<br>(บาท) | ๒๕๗๐<br>(บาท) |   |   |                      |
| ๙   | โครงการจัดหาระบบสื่อสารงานป้องกันและบรรเทาสาธารณภัย  | เพื่อเพิ่มประสิทธิภาพงานด้านการป้องกันและบรรเทาสาธารณภัย                            | จัดหาระบบสื่อสารงานป้องกันและบรรเทาสาธารณภัย             | ๒๐๐,๐๐๐       | ๒๐๐,๐๐๐       | ๒๐๐,๐๐๐       | ๒๐๐,๐๐๐       | ๒๐๐,๐๐๐       | ระบบสื่อสารงานป้องกันและบรรเทาสาธารณภัย | ประสิทธิภาพงานด้านการป้องกันและบรรเทาสาธารณภัย  | สำนักปลัด            |
| ๑๐  | โครงการฝึกอบรมอาสาสมัครป้องกันภัยฝ่ายพลเรือน (อปพร.) | เพื่อพัฒนาประสิทธิภาพการปฏิบัติงานของอปพร.  | จัดอบรมอาสาสมัครป้องกันภัยฝ่ายพลเรือน (อปพร.)จำนวน ๓๐ คน | ๓๐,๐๐๐        | ๓๐,๐๐๐        | ๓๐,๐๐๐        | ๓๐,๐๐๐        | ๓๐,๐๐๐        | จำนวนครั้งที่จัดอบรม                    | อาสาสมัครป้องกันภัยฝ่ายพลเรือน (อปพร.)มีความรู้ความเข้าใจในการปฏิบัติงานได้อย่างมีประสิทธิภาพ | สำนักปลัด            |
| ๑๑  | โครงการดำเนินกิจการอปพร.เทศบาลตำบลโคกจาน             | เพื่อดำเนินกิจการ อปพร.เทศบาลตำบลโคกจาน   | อปพร.เทศบาลตำบลโคกจาน                                    | ๓๐,๐๐๐        | ๓๐,๐๐๐        | ๓๐,๐๐๐        | ๓๐,๐๐๐        | ๓๐,๐๐๐        | จำนวนผู้เข้าร่วมกิจกรรม                 | กิจการงานอปพร.ที่จะช่วยเหลือประสานงานประชาชนได้รับประโยชน์                                    | สำนักปลัด            |
| ๑๒  | โครงการจัดตั้งศูนย์อำนวยการเฉพาะกิจสาธารณภัยต่างๆ    | เพื่อเป็นศูนย์ประสานงานด้านป้องกันและบรรเทาสาธารณภัย                                | จัดตั้งศูนย์อำนวยการเฉพาะกิจสาธารณภัยป้องกันภัย          | ๑๐๐,๐๐๐       | ๑๐๐,๐๐๐       | ๑๐๐,๐๐๐       | ๑๐๐,๐๐๐       | ๑๐๐,๐๐๐       | ศูนย์อำนวยการเฉพาะกิจสาธารณภัยต่างๆ     | ประชาชนได้รับการช่วยเหลือทันทั่วทั้งที่   | สำนักปลัด            |
| ๑๓  | โครงการป้องกันอัคคีภัยในชุมชน                        | เพื่อเพิ่มศักยภาพของประชาชนในชุมชนให้เกิดความรู้ตระหนักรู้ในความปลอดภัยด้านอัคคีภัย | จ่ายเป็นค่าตอบแทนวิทยากร,ค่าอาหารว่าง ค่าป้ายโครงการฯลฯ  | ๑๐,๐๐๐        | ๑๐,๐๐๐        | ๑๐,๐๐๐        | ๑๐,๐๐๐        | ๑๐,๐๐๐        | จำนวนครั้งที่จัดกิจกรรม                 | ประชาชนในชุมชนมีความรู้ ตระหนักรู้ อัคคีภัย และเกิดความร่วมมือในการป้องกันอัคคีภัย            | สำนักปลัด            |

ก. ยุทธศาสตร์จังหวัดที่ ๕ เสริมสร้างความมั่นคงและการค้าชายแดนเชื่อมโยงอาเซียน

ข. ยุทธศาสตร์การพัฒนาของ อปท. ในเขตจังหวัดที่ ๑ ยกกระดับคุณภาพชีวิตให้เป็นสังคมที่น่าอยู่

ยุทธศาสตร์การพัฒนา อปท.ที่ ๕ การพัฒนาด้านความมั่นคงและความสงบ

➢ แผนงานการรักษาความสงบภายใน

| ที่ | โครงการ/กิจกรรม   | วัตถุประสงค์   | เป้าหมาย<br>(ผลผลิตของ<br>โครงการ)  | งบประมาณ      |               |               |               |               | ตัวชี้วัด<br>(KPI)                      | ผลลัพธ์ที่คาดว่าจะได้รับ  | หน่วยงานที่รับผิดชอบ |
|-----|---|--|---|---------------|---------------|---------------|---------------|---------------|---|---|----------------------|
|     |   |  |   | ๒๕๖๖<br>(บาท) | ๒๕๖๗<br>(บาท) | ๒๕๖๘<br>(บาท) | ๒๕๖๙<br>(บาท) | ๒๕๗๐<br>(บาท) |   |   |                      |
| ๑๔  | จัดซื้อเครื่องแต่งกายสำหรับเจ้าหน้าที่ประจำศูนย์ อปพร. และสมาชิก อปพร. ตำบลโคกจาน | เพื่อจ่ายเป็นค่าจัดซื้อวัสดุเครื่องแต่งกายสำหรับเจ้าหน้าที่ประจำศูนย์ อปพร. และสมาชิก อปพร. ตำบลโคกจาน | จัดซื้อวัสดุเครื่องแต่งกายสำหรับเจ้าหน้าที่ประจำศูนย์ อปพร. จำนวน ๔๐ ชุด ชุด ละ ๒,๒๐๐ บาท | ๘๘,๐๐๐        | ๘๘,๐๐๐        | ๘๘,๐๐๐        | ๘๘,๐๐๐        | ๘๘,๐๐๐        | จำนวนชุด อปพร.                          | สมาชิก อปพร. มีขวัญและกำลังใจในการปฏิบัติงานให้เต็มกำลังความสามารถ      | สำนักปลัด            |
| ๑๕  | โครงการปรับปรุงศูนย์ อปพร.เทศบาลตำบลโคกจาน  | เพื่อปรับปรุงศูนย์ อปพร.เทศบาลตำบลโคกจาน มีมาตรฐานรองรับการให้บริการประชาชน                            | ศูนย์ อปพร.เทศบาลตำบลโคกจาน   | ๒๐๐,๐๐๐       | ๒๐๐,๐๐๐       | ๒๐๐,๐๐๐       | ๒๐๐,๐๐๐       | ๒๐๐,๐๐๐       | ปรับปรุงศูนย์ อปพร.เทศบาลตำบลโคกจาน     | ศูนย์ อปพร.เทศบาลตำบลโคกจาน มีมาตรฐาน                                   | สำนักปลัด            |
| ๑๖  | โครงการจัดทำป้ายเตือนอุบัติเหตุทางถนนภายในเขตเทศบาล                               | เพื่อใช้เป็นป้ายประชาสัมพันธ์และป้องกันการเกิดอุบัติเหตุ   | ป้ายเตือนอุบัติเหตุทางถนน   | ๑๐๐,๐๐๐       | ๑๐๐,๐๐๐       | ๑๐๐,๐๐๐       | ๑๐๐,๐๐๐       | ๑๐๐,๐๐๐       | ป้ายเตือนอุบัติเหตุทางถนนภายในเขตเทศบาล | เป็นป้ายประชาสัมพันธ์และป้องกันการเกิดอุบัติเหตุ ลดอุบัติเหตุ           | สำนักปลัด            |
| ๑๗  | โครงการส่งเสริมความรู้เกี่ยวกับสาธารณสุข  | เพื่อให้ราษฎรในตำบลโคกจานมีความรู้ความเข้าใจเกี่ยวกับสาธารณสุข การปฏิบัติตัว                           | จ่ายเป็นค่าตอบแทนวิทยากร,ค่าอาหารว่าง ค่าป้ายโครงการฯ                                     | ๑๐,๐๐๐        | ๑๐,๐๐๐        | ๑๐,๐๐๐        | ๑๐,๐๐๐        | ๑๐,๐๐๐        | จำนวนครั้งที่จัดกิจกรรม                 | ประชาชนมีความรู้ และสามารถปฏิบัติตนเมื่อเกิดสาธารณสุขได้ถูกต้อง ปลอดภัย | สำนักปลัด            |

ก. ยุทธศาสตร์จังหวัดที่ ๕ เสริมสร้างความมั่นคงและการค้าชายแดนเชื่อมโยงอาเซียน

ข. ยุทธศาสตร์การพัฒนาของ อปท. ในเขตจังหวัดที่ ๑ ยกระดับคุณภาพชีวิตให้เป็นสังคมที่น่าอยู่

ยุทธศาสตร์การพัฒนา อปท.ที่ ๕ การพัฒนาด้านความมั่นคงและความสงบ

แบบ ผ.๐๒

➢ แผนงานการรักษาความสงบภายใน

| ที่ | โครงการ/กิจกรรม   | วัตถุประสงค์  | เป้าหมาย<br>(ผลผลิตของ<br>โครงการ)   | งบประมาณ      |               |               |               |               | ตัวชี้วัด<br>(KPI)      | ผลลัพธ์ที่คาดว่าจะได้รับ   | หน่วยงานที่รับผิดชอบ |
|-----|---|---|--|---------------|---------------|---------------|---------------|---------------|-------------------------|--|----------------------|
|     |   |   |  | ๒๕๖๖<br>(บาท) | ๒๕๖๗<br>(บาท) | ๒๕๖๘<br>(บาท) | ๒๕๖๙<br>(บาท) | ๒๕๗๐<br>(บาท) |                         |  |                      |
| ๑๘  | โครงการพัฒนาศักยภาพอาสาสมัครกู้ชีพเทศบาลตำบลโคกจาน(ทบทวน) | เพื่อเสริมสร้างทักษะในการปฏิบัติงานพัฒนาความรู้ให้แก่บุคลากรหน่วยกู้ชีพให้ความช่วยเหลือผู้ป่วยฉุกเฉิน ผู้ป่วยอุบัติเหตุ ฯลฯ   | จ่ายค่าตอบแทนวิทยากร, ค่าอาหารว่างและเครื่องดื่ม ผู้เข้ารับการอบรม               | ๒๐,๐๐๐        | ๒๐,๐๐๐        | ๒๐,๐๐๐        | ๒๐,๐๐๐        | ๒๐,๐๐๐        | จำนวนครั้งที่จัดกิจกรรม | อาสาสมัครกู้ชีพสามารถช่วยเหลือผู้ป่วยได้อย่างถูกต้องและปลอดภัย                     | สำนักปลัด            |
| ๑๙  | โครงการวัยใสซึบซึ่ปลอดภัย รู้วินัยจราจร                   | เพื่อเสริมสร้างวินัยทางการจราจรให้กับผู้เข้ารับการอบรมได้เคารพกฎจราจร มีความรู้ ความเข้าใจในกฎจราจรดีขึ้นเป็นอย่างดี          | จ่ายค่าตอบแทนวิทยากร, ค่าอาหารว่าง,ค่าวัสดุอุปกรณ์ ค่าป้ายโครงการ                | ๒๐,๐๐๐        | ๒๐,๐๐๐        | ๒๐,๐๐๐        | ๒๐,๐๐๐        | ๒๐,๐๐๐        | จำนวนผู้เข้าร่วมอบรม    | ผู้เข้ารับการอบรมได้เคารพกฎจราจร มีความรู้ ความเข้าใจในกฎจราจรดีขึ้นเป็นอย่างดี    | สำนักปลัด            |
| ๒๐  | โครงการฝึกอบรมการช่วยเหลือผู้ประสบภัยทางน้ำ               | เพื่อให้ประชาชนในพื้นที่เทศบาล อปพร. พนักงานเทศบาล เยาวชนและนักเรียนมีความรู้ความเข้าใจเกี่ยวกับการช่วยเหลือผู้ประสบภัยทางน้ำ | จ่ายเป็นค่าตอบแทนวิทยากร,ค่าอาหารว่าง,ค่าอุปกรณ์ ค่าป้ายโครงการ, ค่าอาหารกลางวัน | ๓๐,๐๐๐        | ๓๐,๐๐๐        | ๓๐,๐๐๐        | ๓๐,๐๐๐        | ๓๐,๐๐๐        | จำนวนผู้เข้าร่วมอบรม    | ผู้เข้าอบรมมีความรู้ และสามารถปฏิบัติตนเมื่อเกิดผู้ประสบภัยทางน้ำได้ถูกต้องปลอดภัย | สำนักปลัด            |

ก. ยุทธศาสตร์จังหวัดที่ ๕ เสริมสร้างความมั่นคงและการค้าชายแดนเชื่อมโยงอาเซียน

ข. ยุทธศาสตร์การพัฒนาของ อปท. ในเขตจังหวัดที่ ๑ ยกระดับคุณภาพชีวิตให้เป็นสังคมที่น่าอยู่

ยุทธศาสตร์การพัฒนา อปท.ที่ ๕ การพัฒนาด้านความมั่นคงและความสงบ

แบบ ผ.๐๒

➢ แผนงานการรักษาความสงบภายใน

| ที่ | โครงการ/กิจกรรม                                    | วัตถุประสงค์   | เป้าหมาย<br>(ผลผลิตของ<br>โครงการ)   | งบประมาณ      |               |               |               |               | ตัวชี้วัด<br>(KPI)   | ผลลัพธ์ที่คาดว่าจะได้รับ  | หน่วยงานที่รับผิดชอบ |
|-----|--|--|--|---------------|---------------|---------------|---------------|---------------|----------------------|---|----------------------|
|     |  |  |  | ๒๕๖๖<br>(บาท) | ๒๕๖๗<br>(บาท) | ๒๕๖๘<br>(บาท) | ๒๕๖๙<br>(บาท) | ๒๕๗๐<br>(บาท) |                      |   |                      |
| ๒๑  | โครงการฝึกอบรมหลักสูตรจัดตั้งอปพร.เทศบาลตำบลโคกจาน | เพื่อเพิ่มจำนวนสมาชิกอปพร.ให้ได้ตามเป้าหมายและเสริมสร้างความรู้ความเข้าใจให้แก่สมาชิกอปพร.       | ประชาชนอาสาสมัครชาวตำบลโคกจาน จำนวน ๕๐ คน  | ๑๕๐,๐๐๐       | ๑๕๐,๐๐๐       | ๑๕๐,๐๐๐       | ๑๕๐,๐๐๐       | ๑๕๐,๐๐๐       | จำนวนผู้เข้าร่วมอบรม | ผู้เข้าอบรมมีความรู้ความเข้าใจในการปฏิบัติงานเพิ่มมากขึ้น   | สำนักปลัด            |
| ๒๒  | โครงการฝึกอบรมพัฒนาศักยภาพอปพร.เทศบาลตำบลโคกจาน    | เพื่อเสริมสร้างความรู้ความเข้าใจให้แก่สมาชิกอปพร. ในสังกัด                                       | สมาชิก อปพร.เทศบาลตำบลโคกจาน จำนวน ๕๐ คน   | ๑๕๐,๐๐๐       | ๑๕๐,๐๐๐       | ๑๕๐,๐๐๐       | ๑๕๐,๐๐        | ๑๕๐,๐๐        | จำนวนผู้เข้าร่วมอบรม | อาสาสมัครป้องกันภัยฝ่ายพลเรือนอปพร.มีความรู้ความเข้าใจในการปฏิบัติงานได้อย่างมีประสิทธิภาพ                    | สำนักปลัด            |
| ๒๓  | โครงการปฐมพยาบาลเบื้องต้น                          | เพื่อให้เยาวชน นักเรียน นักศึกษา ประชาชนทั่วไปในพื้นที่ มีความรู้ในการให้การช่วยเหลือผู้ประสบภัย | จ่ายเป็นค่าตอบแทน วิทยากร,ค่าอาหารว่าง,ค่าอุปกรณ์ ค่าป้ายโครงการ,ค่าอาหารกลางวัน | ๒๐,๐๐๐        | ๒๐,๐๐๐        | ๒๐,๐๐๐        | ๒๐,๐๐๐        | ๒๐,๐๐๐        | จำนวนผู้เข้าร่วมอบรม | ผู้เข้าอบรมมีความรู้ และสามารถช่วยเหลือผู้ประสบภัย  | สำนักปลัด            |
| ๒๔  | โครงการถนนปลอดภัยใส่ใจจราจร                        | เพื่อป้องกันอันตรายที่อาจเกิดขึ้นในพื้นที่บริเวณของสถานศึกษาในเขตรับผิดชอบของเทศบาล              | จ่ายเป็นค่าตอบแทน วิทยากร,ค่าอาหารว่าง,ค่าอุปกรณ์ ค่าป้ายโครงการ,ค่าอาหารกลางวัน | ๒๐๐,๐๐๐       | ๒๐๐,๐๐๐       | ๒๐๐,๐๐๐       | ๒๐๐,๐๐        | ๒๐๐,๐๐        | จำนวนผู้เข้าร่วมอบรม | ผู้เข้าอบรมมีความรู้และสามารถช่วยเหลือผู้ประสบภัยเป็นป้ายประชาสัมพันธ์และป้องกันการเกิดอุบัติเหตุลดอุบัติเหตุ | สำนักปลัด            |

ก. ยุทธศาสตร์จังหวัดที่ ๕ เสริมสร้างความมั่นคงและการค้าชายแดนเชื่อมโยงอาเซียน

ข. ยุทธศาสตร์การพัฒนาของ อปท. ในเขตจังหวัดที่ ๑ ยกระดับคุณภาพชีวิตให้เป็นสังคมที่น่าอยู่

ยุทธศาสตร์การพัฒนา อปท.ที่ ๕ การพัฒนาด้านความมั่นคงและความสงบ

แบบ ผ.๐๒

➢ แผนงานการรักษาความสงบภายใน

| ที่ | โครงการ/กิจกรรม   | วัตถุประสงค์   | เป้าหมาย<br>(ผลผลิตของ<br>โครงการ)  | งบประมาณ      |               |               |               |               | ตัวชี้วัด<br>(KPI)   | ผลลัพธ์ที่คาดว่าจะ<br>ได้รับ   | หน่วยงานที่<br>รับผิดชอบ |
|-----|---|--|---|---------------|---------------|---------------|---------------|---------------|--|--|--------------------------|
|     |   |  |   | ๒๕๖๖<br>(บาท) | ๒๕๖๗<br>(บาท) | ๒๕๖๘<br>(บาท) | ๒๕๖๙<br>(บาท) | ๒๕๗๐<br>(บาท) |  |  |                          |
| ๒๕  | โครงการฝึกอบรมระดับเพลิง<br>ขั้นต้น                                       | เพื่อฝึกอบรมระดับเพลิง<br>ขั้นต้น ให้ประชาชนและ<br>อาสาสมัคร กู้ชีพ<br>พนักงานเทศบาล มี<br>ความรู้และสามารถใช้<br>อุปกรณ์ดับเพลิงได้ | จ่ายค่าตอบแทน<br>วิทยากร,ค่าอาหาร<br>ว่าง,ค่าวัสดุอุปกรณ์<br>ค่าป้ายโครงการ | ๒๐,๐๐๐        | ๒๐,๐๐๐        | ๒๐,๐๐๐        | ๒๐,๐๐๐        | ๒๐,๐๐๐        | จำนวน<br>ผู้เข้าร่วมอบรม   | ผู้เข้ารับการอบรม<br>มีความรู้ ความ<br>เข้าใจและสามารถ<br>ปฏิบัติตนเมื่อเกิด<br>เหตุไฟไหม้ ได้ถูกต้อง<br>ปลอดภัย | สำนักปลัด                |
| ๒๖  | จัดซื้อเครื่องแต่งกาย<br>พนักงานดับเพลิง และ<br>เครื่องมืออุปกรณ์ดับเพลิง | เพื่อใช้ในการป้องกัน<br>และบรรเทาสาธารณภัย<br>ให้กับประชาชนในพื้นที่<br>เทศบาลตำบลโคกจาน   | เครื่องแต่งกาย<br>พนักงานดับเพลิง<br>และเครื่องมือ<br>อุปกรณ์ดับเพลิง       | ๘๐,๐๐๐        | ๘๐,๐๐๐        | ๘๐,๐๐๐        | ๘๐,๐๐๐        | ๘๐,๐๐๐        | เครื่องแต่งกาย<br>พนักงาน<br>ดับเพลิง และ<br>เครื่องมือ<br>อุปกรณ์<br>ดับเพลิง | ผู้เข้ารับการอบรม<br>มีความรู้ ความ<br>เข้าใจและสามารถ<br>ปฏิบัติตน  | สำนักปลัด                |
| ๒๗  | ค่าใช้จ่ายของอาสาสมัคร<br>ในการป้องกันและบรรเทา<br>สาธารณภัย              | เพื่อเป็นขวัญและ<br>กำลังใจให้อาสาสมัคร<br>การป้องกันและบรรเทา<br>สาธารณภัย  | เป็นค่าใช้จ่ายของ<br>อาสาสมัครในการ<br>ป้องกันและบรรเทา<br>สาธารณภัย        | ๒๔,๐๐๐        | ๒๔,๐๐๐        | ๒๔,๐๐๐        | ๒๔,๐๐๐        | ๒๔,๐๐๐        | อาสาสมัครการ<br>ป้องกันและ<br>บรรเทาสา<br>ธารณภัย                              | อปพร.มีขวัญและ<br>กำลังใจในการ<br>ปฏิบัติงาน   | สำนักปลัด                |

ก. ยุทธศาสตร์จังหวัดที่ ๕ เสริมสร้างความมั่นคงและการค้าชายแดนเชื่อมโยงอาเซียน  
 ข. ยุทธศาสตร์การพัฒนาของ อปท. ในเขตจังหวัดที่ ๑ ยกกระดับคุณภาพชีวิตให้เป็นสังคมที่น่าอยู่  
 ยุทธศาสตร์การพัฒนา อปท.ที่ ๕ การพัฒนาด้านความมั่นคงและความสงบ

แบบ ผ.๐๒

➢ แผนงานการรักษาความสงบภายใน

| ที่ | โครงการ/กิจกรรม  | วัตถุประสงค์  | เป้าหมาย<br>(ผลผลิตของ<br>โครงการ)                                | งบประมาณ      |               |               |               |               | ตัวชี้วัด<br>(KPI)                    | ผลลัพธ์ที่คาดว่าจะได้รับ  | หน่วยงานที่รับผิดชอบ |
|-----|--|---|---|---------------|---------------|---------------|---------------|---------------|---------------------------------------|---|----------------------|
|     |  |   |   | ๒๕๖๖<br>(บาท) | ๒๕๖๗<br>(บาท) | ๒๕๖๘<br>(บาท) | ๒๕๖๙<br>(บาท) | ๒๕๗๐<br>(บาท) |                                       |   |                      |
| ๒๘  | โครงการจัดตั้งชุดปฏิบัติการจิตอาสาภัยพิบัติประจำเทศบาลตำบลโคกจาน | เพื่อพัฒนาระบบการปฏิบัติงานกู้ภัยในภาวะฉุกเฉินให้เป็นระบบรวดเร็ว และทันต่อเหตุการณ์ เพื่อสนับสนุนให้อาสาพระราชทานในระดับพื้นที่ให้มีความเข้มแข็งและมีทักษะความรู้ความชำนาญในการจัดการภัยที่จะส่งผลให้ประชาชนในชุมชนมีความปลอดภัยในชีวิตและทรัพย์สิน | ประชาชนจิตอาสาในพื้นที่เทศบาลตำบลโคกจาน จำนวน ๕๐ คน               | ๑๕๐,๐๐๐       | ๑๕๐,๐๐๐       | ๑๕๐,๐๐๐       | ๑๕๐,๐๐๐       | ๑๕๐,๐๐๐       | จิตอาสาภัยพิบัติประจำเทศบาลตำบลโคกจาน | จิตอาสาภัยพิบัติประจำเทศบาลตำบลโคกจานมีความรู้ ความเข้าใจในการปฏิบัติงานได้อย่างมีประสิทธิภาพ | สำนักปลัด            |
| ๒๙  | โครงการอบรมกู้ชีพ ทด.โคกจาน                                      | เพื่อสร้างทักษะในการปฏิบัติงานพัฒนาความรู้ให้แก่บุคลากรหน่วยกู้ชีพให้ความช่วยเหลือผู้ป่วยฉุกเฉิน ผู้ป่วยอุบัติเหตุ ฯลฯ  | จ่ายค่าตอบแทนวิทยากร,ค่าอาหารว่างและเครื่องดื่ม ผู้เข้ารับการอบรม | -             | ๒๐๐,๐๐๐       | ๒๐๐,๐๐๐       | ๒๐๐,๐๐๐       | ๒๐๐,๐๐๐       | จำนวนครั้งที่จัดกิจกรรม               | อาสาสมัครกู้ชีพสามารถช่วยเหลือผู้ป่วยได้อย่างถูกต้องและปลอดภัย                                | สำนักปลัด            |

ก. ยุทธศาสตร์จังหวัดที่ ๑ พัฒนาเมืองนำอยู่สู่คุณภาพชีวิตประชาชนในทุกมิติ

ข. ยุทธศาสตร์การพัฒนาของ อปท. ในเขตจังหวัดที่ ๑ ยกย่องคุณภาพชีวิตให้เป็นสังคมที่น่าอยู่

ยุทธศาสตร์การพัฒนา อปท.ที่ ๖. ด้านการเมือง การปกครองและการบริหารจัดการที่ดี

แบบ ผ.๐๒

➤ แผนงานบริหารงานทั่วไป

| ที่ | โครงการ/กิจกรรม   | วัตถุประสงค์   | เป้าหมาย<br>(ผลผลิตของ<br>โครงการ)  | งบประมาณ      |               |               |               |               | ตัวชี้วัด<br>(KPI)  | ผลลัพธ์ที่คาดว่าจะได้รับ  | หน่วยงานที่รับผิดชอบ |
|-----|---|--|---|---------------|---------------|---------------|---------------|---------------|---|---|----------------------|
|     |   |  |   | ๒๕๖๖<br>(บาท) | ๒๕๖๗<br>(บาท) | ๒๕๖๘<br>(บาท) | ๒๕๖๙<br>(บาท) | ๒๕๗๐<br>(บาท) |   |   |                      |
| ๑   | โครงการเทศบาลเคลื่อนที่   | เพื่อเพิ่มประสิทธิภาพบริการ<br>ด้านต่าง ๆ แก่ประชาชนใน<br>ท้องถิ่น และส่งเสริมการมีส่วนร่วม<br>ร่วมแสดงความคิดเห็น ตรวจสอบ<br>การปฏิบัติงานของเทศบาล | จัดกิจกรรมให้ความรู้ด้าน<br>วิชาชีพความรู้เกี่ยวกับ<br>กิจการเทศบาล การออก<br>หน่วยบริการ กิจกรรม<br>นันทนาการ เวที แสดง<br>ความคิดเห็น                                 | ๕๐,๐๐๐        | ๕๐,๐๐๐        | ๕๐,๐๐๐        | ๕๐,๐๐๐        | ๕๐,๐๐๐        | จำนวนครั้งที่จัด<br>กิจกรรม                                 | ประชาชนได้รับ<br>ประโยชน์สูงสุด   | สำนักปลัด            |
| ๒   | โครงการจัดทำแผนพัฒนา<br>เทศบาล  | เพื่อให้ผู้นำและประชาชนมี<br>ส่วนร่วมมีความรู้ความเข้าใจ<br>ในการจัดทำแผนพัฒนา<br>เทศบาล   | จัดประชาคมการจัดทำแผนชุมชน<br>แผนพัฒนาท้องถิ่น<br>สี่ปี หมู่ที่ ๑-๑๐<br>ประชุม<br>คณะกรรมการ  | ๒๐,๐๐๐        | ๒๐,๐๐๐        | ๒๐,๐๐๐        | ๒๐,๐๐๐        | ๒๐,๐๐๐        | จำนวนครั้งที่จัด<br>กิจกรรม                                 | ได้รับทราบข้อมูลจาก<br>การประชาคมของ<br>ประชาชนในตำบลใน<br>การจัดทำแผนพัฒนา<br>ท้องถิ่น   | สำนักปลัด            |
| ๓   | คำจ้างเหมาหน่วยงาน<br>ภายนอกประเมินความพึง<br>พอใจในการบริการ การ<br>บริหารงานของเทศบาล | เพื่อจ่ายเป็นคำจ้างเหมา<br>หน่วยงานภายนอก<br>ประเมินความพึงพอใจการ<br>บริการงานเทศบาล  | คำจ้างเหมาหน่วยงาน<br>ภายนอกประเมิน<br>ความพึงพอใจใน<br>การบริการ<br>บริหารงานของ<br>เทศบาล   | ๓๐,๐๐๐        | ๓๐,๐๐๐        | ๓๐,๐๐๐        | ๓๐,๐๐๐        | ๓๐,๐๐๐        | หน่วยงาน<br>ภายนอก<br>ประเมินความ<br>พึงพอใจในการ<br>บริการ | เทศบาลตำบลโคกจาน<br>มี การบริ การการ<br>บริ การงาน ของ<br>เทศบาล  | สำนักปลัด            |
| ๔   | โครงการฝึกอบรมพัฒนา<br>ศักยภาพบุคลากรเพื่อเพิ่ม<br>ประสิทธิภาพในการ<br>ปฏิบัติงาน       | เพื่อให้ผู้เข้าร่วมอบรมได้มี<br>ความรู้เกี่ยวกับการ<br>บริหารงานของเทศบาล<br>และนำความรู้มาปรับใช้ใน<br>หน่วยงานได้อย่างถูกต้อง<br>เหมาะสม           | กิจกรรมฝึกอบรมพัฒนา<br>ศักยภาพบุคลากรเพื่อเพิ่ม<br>ประสิทธิภาพในการปฏิบัติงาน<br>และทัศนศึกษาดูงาน ของ<br>ผู้บริหาร สมาชิกสภาเทศบาล<br>และพนักงานเทศบาล พนักงาน<br>จ้าง | ๓๐๐,๐๐๐       | ๓๐๐,๐๐๐       | ๓๐๐,๐๐๐       | ๓๐๐,๐๐๐       | ๓๐๐,๐๐๐       | จำนวน<br>ผู้เข้าร่วมอบรม                                    | ผู้บริหาร สมาชิกสภา<br>เทศบาล และพนักงาน<br>เทศบาล พนักงานจ้าง ได้นำ<br>ความรู้มาปรับใช้ใน<br>หน่วยงานและท้องที่ของ<br>ตนเองได้อย่างเหมาะสม | สำนักปลัด            |

ก. ยุทธศาสตร์จังหวัดที่ ๑ พัฒนาเมืองน่าอยู่สู่คุณภาพชีวิตประชาชนในทุกมิติ

ข. ยุทธศาสตร์การพัฒนาของ อปท. ในเขตจังหวัดที่ ๑ ยกระดับคุณภาพชีวิตให้เป็นสังคมที่น่าอยู่

ยุทธศาสตร์การพัฒนา อปท.ที่ ๖. ด้านการเมือง การปกครองและการบริหารจัดการที่ดี

แบบ ผ.๐๒

➤ แผนงานบริหารงานทั่วไป

| ที่ | โครงการ/กิจกรรม   | วัตถุประสงค์   | เป้าหมาย<br>(ผลผลิตของโครงการ)  | งบประมาณ      |               |               |               |               | ตัวชี้วัด<br>(KPI)                                       | ผลลัพธ์ที่คาดว่าจะได้รับ   | หน่วยงานที่รับผิดชอบ |
|-----|---|--|---|---------------|---------------|---------------|---------------|---------------|--|--|----------------------|
|     |   |  |   | ๒๕๖๖<br>(บาท) | ๒๕๖๗<br>(บาท) | ๒๕๖๘<br>(บาท) | ๒๕๖๙<br>(บาท) | ๒๕๗๐<br>(บาท) |  |  |                      |
| ๕   | โครงการจัดงานวันรัฐพิธีงานพิธีต่างๆ                         | เพื่อจ่ายเป็นค่าใช้จ่ายในการจัดงานวันรัฐพิธี พิธีต่างๆที่สำคัญในเขตอำเภออุทุมพรพิสัยฯลฯ  | ค่าใช้จ่ายในการจัดงานวันรัฐพิธี พิธีต่างๆที่สำคัญในเขตอำเภออุทุมพรพิสัยฯลฯ  | ๑๕,๐๐๐        | ๑๕,๐๐๐        | ๑๕,๐๐๐        | ๑๕,๐๐๐        | ๑๕,๐๐๐        | จำนวนครั้งที่จัดกิจกรรม                                  | ผู้ปฏิบัติงานสามารถทำงานได้รวดเร็วและมีประสิทธิภาพในการทำงาน   | สำนักปลัด            |
| ๖   | โครงการอบรมคุณธรรมจริยธรรมผู้นำชุมชน                        | เพื่ออบรมคุณธรรมจริยธรรมผู้นำชุมชน   | อบรมผู้นำชุมชน  | ๓๐,๐๐๐        | ๓๐,๐๐๐        | ๓๐,๐๐๐        | ๓๐,๐๐๐        | ๓๐,๐๐๐        | จำนวนผู้เข้าร่วมอบรม                                     | ประสิทธิภาพการปฏิบัติงานให้เกิดประสิทธิผลบรรลุตามเป้าหมายและสร้างขวัญและกำลังใจต่อผู้ปฏิบัติงานชุมชน | สำนักปลัด            |
| ๗   | โครงการส่งเสริมความรู้เพื่อสร้างพลเมืองดีวิถีประชาธิปไตย    | เพื่อจ่ายเป็นค่าดำเนินโครงการส่งเสริมความรู้เพื่อสร้างพลเมืองดีวิถีประชาธิปไตยสร้างความปรองดองสมานฉันท์ เช่น ค่าอาหารและอาหารว่างค่าวิทยากรฯลฯ | ส่งเสริมความรู้เพื่อสร้างพลเมืองดีวิถีประชาธิปไตย   | ๒๐,๐๐๐        | ๒๐,๐๐๐        | ๒๐,๐๐๐        | ๒๐,๐๐๐        | ๒๐,๐๐๐        | จำนวนผู้เข้าร่วมอบรม                                     | มีความรู้ในเรื่องประชาธิปไตยสิทธิมนุษยชน กฎหมายให้ความรู้เบื้องต้นฯลฯ                                | สำนักปลัด            |
| ๘   | เงินอุดหนุนศูนย์ช่วยเหลือประชาชนขององค์กรปกครองส่วนท้องถิ่น | เพื่ออุดหนุนศูนย์ช่วยเหลือประชาชนในเขตพื้นที่เทศบาลตำบลโคกจาน  | การลงทะเบียนรับเรื่องขอความช่วยเหลือ ฯลฯช่วยเหลือประชาชนที่ได้รับความเดือดร้อนในเขตพื้นที่เทศบาลให้มีการสำรวจและลงทะเบียนรับเรื่องขอความช่วยเหลือ ฯลฯ | ๑๐๐,๐๐๐       | ๑๐๐,๐๐๐       | ๑๐๐,๐๐๐       | ๑๐๐,๐๐๐       | ๑๐๐,๐๐๐       | อุดหนุนศูนย์ช่วยเหลือประชาชนในเขตพื้นที่เทศบาลตำบลโคกจาน | ประชาชนในหมู่บ้านชุมชนและผู้ที่ได้รับความสะดวกได้รับประโยชน์   | สำนักปลัด            |

ก. ยุทธศาสตร์จังหวัดที่ ๑ พัฒนาเมืองน่าอยู่สู่คุณภาพชีวิตประชาชนในทุกมิติ  
 ข. ยุทธศาสตร์การพัฒนาของ อปท. ในเขตจังหวัดที่ ๑ ยกกระดับคุณภาพชีวิตให้เป็นสังคมที่น่าอยู่  
 ยุทธศาสตร์การพัฒนา อปท.ที่ ๖. ด้านการเมือง การปกครองและการบริหารจัดการที่ดี

แบบ ผ.๐๒

➤ แผนงานบริหารงานทั่วไป

| ที่ | โครงการ/กิจกรรม  | วัตถุประสงค์  | เป้าหมาย<br>(ผลผลิตของ<br>โครงการ)  | งบประมาณ      |               |               |               |               | ตัวชี้วัด<br>(KPI)               | ผลลัพธ์ที่คาดว่าจะได้รับ  | หน่วยงานที่รับผิดชอบ |
|-----|--|---|---|---------------|---------------|---------------|---------------|---------------|----------------------------------|---|----------------------|
|     |  |   |   | ๒๕๖๖<br>(บาท) | ๒๕๖๗<br>(บาท) | ๒๕๖๘<br>(บาท) | ๒๕๖๙<br>(บาท) | ๒๕๗๐<br>(บาท) |                                  |   |                      |
| ๙   | โครงการอบรมเพิ่มพูนประสิทธิภาพ คณะผู้บริหาร สมาชิกสภาเทศบาล พนักงาน พนักงานจ้างและผู้นำชุมชน | เพื่อให้เพิ่มพูนประสิทธิภาพได้มีความรู้เกี่ยวกับการบริหารงานของเทศบาลและได้พบปะเพื่อแลกเปลี่ยนเรียนรู้ซึ่งกันและกัน | อบรมเพิ่มพูนประสิทธิภาพ คณะผู้บริหาร สมาชิกสภาเทศบาล พนักงาน พนักงานจ้างและผู้นำชุมชน | ๑๕๐,๐๐๐       | ๑๕๐,๐๐๐       | ๑๕๐,๐๐๐       | ๑๕๐,๐๐๐       | ๑๕๐,๐๐๐       | จำนวนผู้เข้าร่วมอบรม             | คณะผู้บริหาร สมาชิกสภาเทศบาล พนักงาน พนักงานจ้างและผู้นำชุมชน                                   | สำนักปลัด            |
| ๑๐  | โครงการจัดงานวันรัฐพิธี งานพิธีต่างๆ   | เพื่อจ่ายเป็นค่าใช้จ่ายในการจัดงานวันรัฐพิธี งานพิธีต่างๆที่สำคัญในเขตอำเภออุทุมพรพิสัย ฯลฯ                         | ค่าใช้จ่ายในการจัดงานวันรัฐพิธี งานพิธีต่างๆที่สำคัญในเขตอำเภออุทุมพรพิสัย ฯลฯ        | ๓๐,๐๐๐        | ๓๐,๐๐๐        | ๓๐,๐๐๐        | ๓๐,๐๐๐        | ๓๐,๐๐๐        | จำนวนครั้งที่จัดงานรัฐพิธี       | ผู้ปฏิบัติงานสามารถทำงานได้รวดเร็วและมีประสิทธิภาพในการทำงาน สร้างขวัญและกำลังใจในการปฏิบัติงาน | สำนักปลัด            |
| ๑๑  | ค่าใช้จ่ายสำหรับการทำประกันรถยนต์ราชการขององค์กรปกครองส่วนท้องถิ่น                           | เพื่อใช้จ่ายสำหรับการทำประกันรถยนต์ราชการเพื่อคุ้มครองความสูญเสียหรือเสียหายอันเกิดจากการใช้รถ                      | ค่าใช้จ่ายสำหรับการทำประกันรถยนต์ ราชการขององค์กรปกครองส่วนท้องถิ่น                   | ๓๐,๐๐๐        | ๓๐,๐๐๐        | ๓๐,๐๐๐        | ๓๐,๐๐๐        | ๓๐,๐๐๐        | ประกันรถยนต์ของเทศบาล ตำบลโคกจาน | สามารถชดเชยค่าใช้จ่ายในการซ่อมแซมรถยนต์ที่เกิดจากอุบัติเหตุ                                     | สำนักปลัด            |
| ๑๒  | ค่าบำรุงรักษาและปรับปรุงครุภัณฑ์   | เพื่อจ่ายเป็นค่าบำรุงรักษาและปรับปรุงครุภัณฑ์   | บำรุงรักษาและปรับปรุงครุภัณฑ์ เช่น รถยนต์ รถจักรยานยนต์ ฯลฯ                           | ๑๕๐,๐๐๐       | ๑๕๐,๐๐๐       | ๑๕๐,๐๐๐       | ๑๕๐,๐๐๐       | ๑๕๐,๐๐๐       | บำรุงรักษาและปรับปรุงครุภัณฑ์    | ครุภัณฑ์มีสภาพใช้งานได้และสามารถนำมาใช้ในปฏิบัติงานได้ สะดวกและรวดเร็ว                          | สำนักปลัด            |

ก. ยุทธศาสตร์จังหวัดที่ ๑ พัฒนาเมืองนำอยู่สู่คุณภาพชีวิตประชาชนในทุกมิติ  
 ข. ยุทธศาสตร์การพัฒนาของ อปท. ในเขตจังหวัดที่ ๑ ยกระดับคุณภาพชีวิตให้เป็นสังคมที่น่าอยู่  
 ยุทธศาสตร์การพัฒนา อปท.ที่ ๖. ด้านการเมือง การปกครองและการบริหารจัดการที่ดี

แบบ ผ.๐๒

➤ แผนงานบริหารงานทั่วไป

| ที่ | โครงการ/กิจกรรม   | วัตถุประสงค์  | เป้าหมาย<br>(ผลผลิตของ<br>โครงการ)  | งบประมาณ      |               |               |               |               | ตัวชี้วัด<br>(KPI)           | ผลลัพธ์ที่คาดว่าจะได้รับ  | หน่วยงานที่<br>รับผิดชอบ |
|-----|---|---|---|---------------|---------------|---------------|---------------|---------------|------------------------------|---|--------------------------|
|     |   |   |   | ๒๕๖๖<br>(บาท) | ๒๕๖๗<br>(บาท) | ๒๕๖๘<br>(บาท) | ๒๕๖๙<br>(บาท) | ๒๕๗๐<br>(บาท) |                              |   |                          |
| ๑๓  | โครงการอบรมเจ้าหน้าที่และผู้นำชุมชนในการสำรวจจากที่ดินและการออกสำรวจภาคสนาม เพื่อใช้ในการจัดทำแผนที่ภาษีและทะเบียนทรัพย์สิน | เพื่อจ่ายเป็นค่าใช้จ่ายในการดำเนินโครงการอบรมเจ้าหน้าที่และผู้นำชุมชนในการสำรวจจากที่ดินและการออกสำรวจภาคสนาม เพื่อใช้ในการจัดทำแผนที่ภาษีและทะเบียนทรัพย์สิน เช่น ค่าจ้าง ลูกจ้าง ค่าวัสดุ อุปกรณ์ ค่าสมนาคุณ วิทยากร ค่าอาหาร ค่าอาหารว่าง และเครื่องดื่ม ฯลฯ | ค่าใช้จ่ายในการดำเนินโครงการอบรมเจ้าหน้าที่และชุมชนในการสำรวจข้อมูลการใช้ประโยชน์จากที่ดินและการออกสำรวจภาคสนาม เพื่อใช้ในการจัดทำแผนที่ภาษีและทะเบียนทรัพย์สิน เช่น ค่าจ้าง ลูกจ้าง ค่าวัสดุอุปกรณ์ ค่าสมนาคุณ | ๘๐,๐๐๐        | ๘๐,๐๐๐        | ๘๐,๐๐๐        | ๘๐,๐๐๐        | ๘๐,๐๐๐        | จำนวนผู้เข้าร่วมอบรม         | เพิ่มประสิทธิภาพการปฏิบัติงานให้เกิดประสิทธิผลบรรลุตามเป้าหมายและสร้างขวัญกำลังใจต่อผู้ปฏิบัติงาน | กองคลัง<br>ทต.โคกจาน     |
| ๑๔  | โครงการจัดการเลือกตั้งผู้บริหารและสมาชิกสภาเทศบาล   | เพื่อจ่ายโครงการจัดการเลือกตั้งผู้บริหารและสมาชิกสภาเทศบาล เช่น ค่าตอบแทนคณะกรรมการ ค่าวัสดุ อุปกรณ์เลือกตั้ง ค่าป้าย ประชาสัมพันธ์ ฯลฯ   | จัดเลือกตั้งผู้บริหารและสมาชิกสภา   | ๕๐๐,๐๐๐       | ๕๐๐,๐๐๐       | ๕๐๐,๐๐๐       | ๕๐๐,๐๐๐       | ๕๐๐,๐๐๐       | จำนวนครั้งที่จัดการเลือกตั้ง | เพิ่มประสิทธิภาพการปฏิบัติงานให้เกิดประสิทธิผลบรรลุตามเป้าหมายและสร้างขวัญกำลังใจต่อผู้ปฏิบัติงาน | สำนักปลัด                |

ก. ยุทธศาสตร์จังหวัดที่ ๑ พัฒนาเมืองน่าอยู่สู่คุณภาพชีวิตประชาชนในทุกมิติ  
 ข. ยุทธศาสตร์การพัฒนาของ อปท. ในเขตจังหวัดที่ ๑ ยกระดับคุณภาพชีวิตให้เป็นสังคมที่น่าอยู่  
 ยุทธศาสตร์การพัฒนา อปท.ที่ ๖. ด้านการเมือง การปกครองและการบริหารจัดการที่ดี

แบบ ผ.๐๒

➤ แผนงานเคหะและชุมชน

| ที่ | โครงการ/กิจกรรม                       | วัตถุประสงค์   | เป้าหมาย<br>(ผลผลิตของ<br>โครงการ)  | งบประมาณ      |               |               |               |               | ตัวชี้วัด<br>(KPI)                    | ผลลัพธ์ที่คาดหวัง<br>ว่าจะได้รับ   | หน่วยงานที่<br>รับผิดชอบ |
|-----|---------------------------------------|--|---|---------------|---------------|---------------|---------------|---------------|---------------------------------------|--|--------------------------|
|     |                                       |  |   | ๒๕๖๖<br>(บาท) | ๒๕๖๗<br>(บาท) | ๒๕๖๘<br>(บาท) | ๒๕๖๙<br>(บาท) | ๒๕๗๐<br>(บาท) |                                       |  |                          |
| ๑   | ค่าใช้จ่ายในการรับรองแบบ              | เพื่อจ่ายเป็นค่ารับรองแบบก่อสร้าง เทศบาลตำบลโคกจาน   | ค่าใช้จ่ายในการรับรองแบบ  | ๙๕,๐๐๐        | ๙๕,๐๐๐        | ๙๕,๐๐๐        | ๙๕,๐๐๐        | ๙๕,๐๐๐        | ค่ารับรองแบบก่อสร้าง เทศบาลตำบลโคกจาน | แบบแปลนโครงการถูกต้องตามมาตรฐาน  | กองช่าง                  |
| ๒   | ค่าบำรุงรักษาระบบสถานีสูบน้ำด้วยไฟฟ้า | เพื่อจ่ายเป็นค่าบำรุงรักษา ระบบหม้อแปลงไฟฟ้าของ สถานีสูบน้ำด้วยไฟฟ้า ค่าจัดซื้อข้าวตอกหางปลา กาวเชื่อมท่อพีวีซี ซิลิกา น้ำมันวัดค่าหม้อแปลงไฟฟ้า ฯลฯ | ค่าบำรุงรักษาระบบประปา ค่าจัดซื้อคลอรีน สารส้ม หินกรอง ทราเยกรอง ท่อประปาและวัสดุอื่นๆที่เกี่ยวข้อง ฯลฯ | ๓๐,๐๐๐        | ๓๐,๐๐๐        | ๓๐,๐๐๐        | ๓๐,๐๐๐        | ๓๐,๐๐๐        | ค่าบำรุงรักษาระบบสถานีสูบน้ำด้วยไฟฟ้า | ผู้ปฏิบัติงานสามารถทำงานได้รวดเร็วและมีประสิทธิภาพในการทำงานสร้างขวัญและกำลังใจในการปฏิบัติงาน | กองช่าง                  |
| รวม | จำนวน ๒ โครงการ                       | -  | -   | ๑๒๕,๐๐๐       | ๑๒๕,๐๐๐       | ๑๒๕,๐๐๐       | ๑๒๕,๐๐๐       | ๑๒๕,๐๐๐       | -                                     | -  | -                        |

**รายละเอียดโครงการพัฒนา  
ที่นำมาจากแผนพัฒนาหมู่บ้านและแผนพัฒนาชุมชน  
(พ.ศ.๒๕๖๖-๒๕๗๐)  
เทศบาลตำบลโคกจาน**

ก. ยุทธศาสตร์จังหวัดที่ ๓ พัฒนาเมืองนำอยู่สู่คุณภาพชีวิตของประชาชนในทุกมิติ

ข. ยุทธศาสตร์การพัฒนาของ อปท. ในเขตจังหวัดที่ ๕ พัฒนาและยกระดับโครงสร้างพื้นฐานให้เชื่อมโยงกับการพัฒนาทุกมิติ

ยุทธศาสตร์การพัฒนา อปท.ที่ ๑ การพัฒนาด้านโครงสร้างพื้นฐาน

แบบ ผ.๐๒/๑

➢ **แผนงานอุตสาหกรรมและการโยธา**

| ที่ | โครงการ/กิจกรรม  | วัตถุประสงค์   | เป้าหมาย<br>(ผลผลิตของ<br>โครงการ)   | งบประมาณ      |               |               |               |               | ตัวชี้วัด<br>(KPI)              | ผลลัพธ์ที่<br>คาดว่าจะ<br>ได้รับ | หน่วยงานที่<br>รับผิดชอบ |
|-----|--|--|--|---------------|---------------|---------------|---------------|---------------|---------------------------------|----------------------------------|--------------------------|
|     |  |  |  | ๒๕๖๖<br>(บาท) | ๒๕๖๗<br>(บาท) | ๒๕๖๘<br>(บาท) | ๒๕๖๙<br>(บาท) | ๒๕๗๐<br>(บาท) |                                 |                                  |                          |
| ๑   | โครงการก่อสร้างถนนคอนกรีตเสริมเหล็ก หมู่ที่ ๑ สายบ้านโคก - หนองผือน้อย | เพื่อพัฒนาระบบเส้นทางคมนาคมให้อยู่ในสภาพที่มีมาตรฐานและความปลอดภัย | ขนาดผิวจราจรกว้าง ๔.๐๐ ม. ยาว ๗๖๐ ม. หนา ๐.๑๕ ม. หรือมีพื้นที่ผิวจราจรไม่น้อยกว่า ๓,๐๔๐ ตรม.   | ๑,๖๗๐,๐๐๐     | ๑,๖๗๐,๐๐๐     | ๑,๖๗๐,๐๐๐     | ๑,๖๗๐,๐๐๐     | ๑,๖๗๐,๐๐๐     | ร้อยละ ของประชาชนได้ใช้ประโยชน์ | เส้นทางสัญจรไป-มาสะดวกและปลอดภัย | กองช่าง                  |
| ๒   | โครงการก่อสร้างถนนคอนกรีตเสริมเหล็ก หมู่ที่ ๑ บ้านโคก - หนองพุก        | เพื่อพัฒนาระบบเส้นทางคมนาคมให้อยู่ในสภาพที่มีมาตรฐานและความปลอดภัย | ขนาดผิวจราจรกว้าง ๔.๐๐ ม. ยาว ๑,๐๐๐ ม. หนา ๐.๑๕ ม. หรือมีพื้นที่ผิวจราจรไม่น้อยกว่า ๔,๐๐๐ ตรม. | ๒,๐๐๐,๐๐๐     | ๒,๐๐๐,๐๐๐     | ๒,๐๐๐,๐๐๐     | ๒,๐๐๐,๐๐๐     | ๒,๐๐๐,๐๐๐     | ร้อยละ ของประชาชนได้ใช้ประโยชน์ | เส้นทางสัญจรไป-มาสะดวกและปลอดภัย | กองช่าง                  |
| ๓   | โครงการก่อสร้างถนนคอนกรีตเสริมเหล็ก หมู่ที่ ๑ หนองผือ - วัดจานเก่า     | เพื่อพัฒนาระบบเส้นทางคมนาคมให้อยู่ในสภาพที่มีมาตรฐานและความปลอดภัย | ขนาดผิวจราจรกว้าง ๔.๐๐ ม. ยาว ๑,๔๑๒ ม. หนา ๐.๑๕ ม. หรือมีพื้นที่ผิวจราจรไม่น้อยกว่า ๕,๖๔๘ ตรม. | ๓,๐๐๐,๐๐๐     | ๓,๐๐๐,๐๐๐     | ๓,๐๐๐,๐๐๐     | ๓,๐๐๐,๐๐๐     | ๓,๐๐๐,๐๐๐     | ร้อยละ ของประชาชนได้ใช้ประโยชน์ | เส้นทางสัญจรไป-มาสะดวกและปลอดภัย | กองช่าง                  |

ก. ยุทธศาสตร์จังหวัดที่ ๓ พัฒนาเมืองน่าอยู่สู่คุณภาพชีวิตของประชาชนในทุกมิติ

ข. ยุทธศาสตร์การพัฒนาของ อปท. ในเขตจังหวัดที่ ๕ พัฒนาและยกระดับโครงสร้างพื้นฐานให้เชื่อมโยงกับการพัฒนาทุกมิติ

ยุทธศาสตร์การพัฒนา อปท.ที่ ๑ การพัฒนาด้านโครงสร้างพื้นฐาน

แบบ ผ.๐๒/๑

➢ แผนงานอุตสาหกรรมและการโยธา

| ที่ | โครงการ/กิจกรรม   | วัตถุประสงค์   | เป้าหมาย<br>(ผลผลิตของ<br>โครงการ)  | งบประมาณ      |               |               |               |               | ตัวชี้วัด<br>(KPI)              | ผลลัพธ์ที่<br>คาดว่าจะ<br>ได้รับ | หน่วยงานที่<br>รับผิดชอบ |
|-----|---|--|---|---------------|---------------|---------------|---------------|---------------|---------------------------------|----------------------------------|--------------------------|
|     |   |  |   | ๒๕๖๖<br>(บาท) | ๒๕๖๗<br>(บาท) | ๒๕๖๘<br>(บาท) | ๒๕๖๙<br>(บาท) | ๒๕๗๐<br>(บาท) |                                 |                                  |                          |
| ๔   | โครงการขยายถนนคอนกรีตพร้อมก่อสร้างรางระบายน้ำ คสล. สายบ้านโคก หมู่ที่ ๒ (ถนนไปบ้านบุยาว)        | เพื่อพัฒนาระบบเส้นทางคมนาคมให้อยู่ในสภาพที่มีมาตรฐานและความปลอดภัย | ขยายผิวจราจรกว้าง ๑-๒ ม. ก่อสร้างรางระบายน้ำ คสล. ขนาดกว้าง ๐.๔๐ x ๐.๕๐ ม. ยาว ๗๐ ม.          | ๒๐๐,๐๐๐       | ๒๐๐,๐๐๐       | -             | -             | -             | ร้อยละ ของประชาชนได้ใช้ประโยชน์ | เส้นทางสัญจรไป-มาสะดวกและปลอดภัย | กองช่าง                  |
| ๕   | โครงการก่อสร้างถนนคอนกรีตเสริมเหล็ก หมู่ที่ ๑๐ สายหนองผือใหญ่ – วัดจวนเก่า                      | เพื่อพัฒนาระบบเส้นทางคมนาคมให้อยู่ในสภาพที่มีมาตรฐานและความปลอดภัย | ขนาดผิวจราจรกว้าง ๔.๐๐ ม. ยาว ๒๐๐๐ ม. หนา ๐.๑๕ ม. หรือมีพื้นที่ผิวจราจรไม่น้อยกว่า ๘,๐๐๐ ตรม. | ๓,๐๐๐,๐๐๐     | ๓,๐๐๐,๐๐๐     | ๓,๐๐๐,๐๐๐     | ๓,๐๐๐,๐๐๐     | -             | ร้อยละ ของประชาชนได้ใช้ประโยชน์ | เส้นทางสัญจรไป-มาสะดวกและปลอดภัย | กองช่าง                  |
| ๖   | โครงการก่อสร้างถนนคอนกรีตเสริมเหล็ก หมู่ที่ ๓ เส้นข้างวัดโพธิ์โคกจาน ด้านทิศตะวันตกอ้อมไปห้วยวะ | เพื่อพัฒนาระบบเส้นทางคมนาคมให้อยู่ในสภาพที่มีมาตรฐานและความปลอดภัย | ขนาดผิวจราจรกว้าง ๔.๐๐ ม. ยาว ๓๐๐ ม. ๐.๑๕ ม. หรือมีพื้นที่ผิวจราจรไม่น้อยกว่า ๑,๒๐๐ ตรม.      | ๗๐๐,๐๐๐       | ๗๐๐,๐๐๐       | ๗๐๐,๐๐๐       | -             | -             | ร้อยละ ของประชาชนได้ใช้ประโยชน์ | เส้นทางสัญจรไป-มาสะดวกและปลอดภัย | กองช่าง                  |

ก. ยุทธศาสตร์จังหวัดที่ ๓ พัฒนาเมืองนำอยู่สู่คุณภาพชีวิตของประชาชนในทุกมิติ

ข. ยุทธศาสตร์การพัฒนาของ อปท. ในเขตจังหวัดที่ ๕ พัฒนาและยกระดับโครงสร้างพื้นฐานให้เชื่อมโยงกับการพัฒนาทุกมิติ

ยุทธศาสตร์การพัฒนา อปท.ที่ ๑ การพัฒนาด้านโครงสร้างพื้นฐาน

แบบ ผ.๐๒/๑

➢ แผนงานอุตสาหกรรมและการโยธา

| ที่ | โครงการ/กิจกรรม  | วัตถุประสงค์   | เป้าหมาย<br>(ผลผลิตของ<br>โครงการ)   | งบประมาณ      |               |               |               |               | ตัวชี้วัด<br>(KPI)                      | ผลลัพธ์ที่<br>คาดว่าจะ<br>ได้รับ         | หน่วยงานที่<br>รับผิดชอบ |
|-----|--|--|--|---------------|---------------|---------------|---------------|---------------|---|--|--------------------------|
|     |  |  |  | ๒๕๖๖<br>(บาท) | ๒๕๖๗<br>(บาท) | ๒๕๖๘<br>(บาท) | ๒๕๖๙<br>(บาท) | ๒๕๗๐<br>(บาท) |   |  |                          |
| ๗   | โครงการขยาย<br>ไหล่ถนนคอนกรีต<br>เสริมเหล็ก<br>หมู่ที่ ๓ สายตะวันตก<br>วัดโพธิ์ศรีโคกจาน       | เพื่อพัฒนาระบบ<br>เส้นทางคมนาคมให้<br>อยู่ในสภาพที่มี<br>มาตรฐานและความ<br>ปลอดภัย | ขนาดความกว้าง<br>๑.๐๐ ม.<br>ยาว ๔๒๐ ม. หนา<br>เฉลี่ย ๐.๑๕ ม.<br>หรือมีพื้นที่ผิวจราจร<br>ไม่น้อยกว่า ๔๒๐<br>ตรม. | ๒๕๐,๐๐๐       | ๒๕๐,๐๐๐       | ๒๕๐,๐๐๐       | -             | -             | ร้อยละ ของ<br>ประชาชนได้<br>ใช้ประโยชน์ | เส้นทางสัญจร<br>ไป-มาสะดวก<br>และปลอดภัย | กองช่าง                  |
| ๘   | โครงการก่อสร้างถนน<br>คอนกรีตเสริมเหล็ก<br>หมู่ที่ ๔ - หนองทิด<br>ชิง                          | เพื่อพัฒนาระบบ<br>เส้นทางคมนาคมให้<br>อยู่ในสภาพที่มี<br>มาตรฐานและความ<br>ปลอดภัย | ขนาดผิวจราจรกว้าง<br>๔.๐๐ ม.<br>ยาว ๖๕๐ ม. หนา<br>๐.๑๕ ม.<br>หรือมีพื้นที่ผิวจราจร<br>ไม่น้อยกว่า ๒,๖๐๐<br>ตรม.  | ๑,๕๐๐,๐๐๐     | ๑,๕๐๐,๐๐๐     | ๑,๕๐๐,๐๐๐     | ๑,๕๐๐,๐๐๐     | ๑,๕๐๐,๐๐๐     | ร้อยละ ของ<br>ประชาชนได้<br>ใช้ประโยชน์ | เส้นทางสัญจร<br>ไป-มาสะดวก<br>และปลอดภัย | กองช่าง                  |
| ๙   | โครงการปรับปรุงถนน<br>คอนกรีตเสริมเหล็ก<br>หมู่ที่ ๕ สายบ้านโปร่ง<br>สามัคคี - บ้านยาง<br>น้อย | เพื่อพัฒนาระบบ<br>เส้นทางคมนาคมให้<br>อยู่ในสภาพที่มี<br>มาตรฐานและความ<br>ปลอดภัย | ขนาดผิวจราจร<br>กว้าง ๔.๐๐ ม.<br>ยาว ๕๐๐ ม.<br>หนา ๐.๑๕ ม.<br>หรือมีพื้นที่ผิวจราจร<br>ไม่น้อยกว่า ๒,๐๐๐<br>ตรม. | ๓๐๐,๐๐๐       | ๓๐๐,๐๐๐       | ๓๐๐,๐๐๐       | -             | -             | ร้อยละ ของ<br>ประชาชนได้<br>ใช้ประโยชน์ | เส้นทางสัญจร<br>ไป-มาสะดวก<br>และปลอดภัย | กองช่าง                  |

ก. ยุทธศาสตร์จังหวัดที่ ๓ พัฒนาเมืองนำอยู่สู่คุณภาพชีวิตของประชาชนในทุกมิติ

ข. ยุทธศาสตร์การพัฒนาของ อปท. ในเขตจังหวัดที่ ๕ พัฒนาและยกระดับโครงสร้างพื้นฐานให้เชื่อมโยงกับการพัฒนาทุกมิติ

ยุทธศาสตร์การพัฒนา อปท.ที่ ๑ การพัฒนาด้านโครงสร้างพื้นฐาน

แบบ ผ.๐๒/๑

➢ แผนงานอุตสาหกรรมและการโยธา

| ที่ | โครงการ/กิจกรรม  | วัตถุประสงค์   | เป้าหมาย<br>(ผลผลิตของ<br>โครงการ)   | งบประมาณ      |               |               |               |               | ตัวชี้วัด<br>(KPI)              | ผลลัพธ์ที่<br>คาดว่าจะ<br>ได้รับ | หน่วยงานที่<br>รับผิดชอบ |
|-----|--|--|--|---------------|---------------|---------------|---------------|---------------|---------------------------------|----------------------------------|--------------------------|
|     |  |  |  | ๒๕๖๖<br>(บาท) | ๒๕๖๗<br>(บาท) | ๒๕๖๘<br>(บาท) | ๒๕๖๙<br>(บาท) | ๒๕๗๐<br>(บาท) |                                 |                                  |                          |
| ๑๐  | โครงการก่อสร้างถนนคอนกรีตเสริมเหล็ก หมู่ที่ ๕ สายบ้านโปร่งสามัคคี - บ้านแสนคุณ | เพื่อพัฒนาระบบเส้นทางคมนาคมให้อยู่ในสภาพที่มีมาตรฐานและความปลอดภัย | ขนาดผิวจราจรกว้าง ๔.๐๐ ม.<br>ยาว ๓๐๐ ม. หนา ๐.๑๕ ม.<br>หรือมีพื้นที่ผิวจราจรไม่น้อยกว่า ๑,๒๐๐ ตรม. | ๗๐๐,๐๐๐       | ๗๐๐,๐๐๐       | ๗๐๐,๐๐๐       | -             | -             | ร้อยละ ของประชาชนได้ใช้ประโยชน์ | เส้นทางสัญจรไป-มาสะดวกและปลอดภัย | กองช่าง                  |
| ๑๑  | โครงการซ่อมสร้างถนนคอนกรีตเสริมเหล็กสายบ้านแสนคุณ หมู่ที่ ๖ (ซอยปู้ตา)         | เพื่อพัฒนาระบบเส้นทางคมนาคมให้อยู่ในสภาพที่มีมาตรฐานและความปลอดภัย | ขนาดผิวจราจรกว้าง ๑.๕๐. ม.<br>ยาว ๓๔.๐๐ ม.หนา ๐.๑๕ ม.<br>หรือมีพื้นที่ผิวจราจรไม่น้อยกว่า ๘๐๐ ตรม. | ๕๐๐,๐๐๐       | ๕๐๐,๐๐๐       | ๕๐๐,๐๐๐       | ๕๐๐,๐๐๐       | -             | ร้อยละ ของประชาชนได้ใช้ประโยชน์ | เส้นทางสัญจรไป-มาสะดวกและปลอดภัย | กองช่าง                  |
| ๑๒  | โครงการก่อสร้างถนนคอนกรีตเสริมเหล็ก หมู่ที่ ๖ สายบ้านโนนแดงกำแมด               | เพื่อพัฒนาระบบเส้นทางคมนาคมให้อยู่ในสภาพที่มีมาตรฐานและความปลอดภัย | ขนาดผิวจราจรกว้าง ๔.๐๐ ม.<br>ยาว ๓๐๐ ม.หนา ๐.๑๕ ม.<br>หรือมีพื้นที่ผิวจราจรไม่น้อยกว่า ๑,๒๐๐ ตรม.  | ๗๐๐,๐๐๐       | ๗๐๐,๐๐๐       | ๗๐๐,๐๐๐       | ๗๐๐,๐๐๐       | -             | ร้อยละ ของประชาชนได้ใช้ประโยชน์ | เส้นทางสัญจรไป-มาสะดวกและปลอดภัย | กองช่าง                  |

ก. ยุทธศาสตร์จังหวัดที่ ๓ พัฒนาเมืองนำอยู่สู่คุณภาพชีวิตของประชาชนในทุกมิติ

ข. ยุทธศาสตร์การพัฒนาของ อปท. ในเขตจังหวัดที่ ๕ พัฒนาและยกระดับโครงสร้างพื้นฐานให้เชื่อมโยงกับการพัฒนาทุกมิติ

ยุทธศาสตร์การพัฒนา อปท.ที่ ๑ การพัฒนาด้านโครงสร้างพื้นฐาน

แบบ ผ.๐๒/๑

➢ แผนงานอุตสาหกรรมและการโยธา

| ที่ | โครงการ/กิจกรรม   | วัตถุประสงค์   | เป้าหมาย<br>(ผลผลิตของ<br>โครงการ)   | งบประมาณ      |               |               |               |               | ตัวชี้วัด<br>(KPI)              | ผลลัพธ์ที่<br>คาดว่าจะ<br>ได้รับ | หน่วยงานที่<br>รับผิดชอบ |
|-----|---|--|--|---------------|---------------|---------------|---------------|---------------|---------------------------------|----------------------------------|--------------------------|
|     |   |  |  | ๒๕๖๖<br>(บาท) | ๒๕๖๗<br>(บาท) | ๒๕๖๘<br>(บาท) | ๒๕๖๙<br>(บาท) | ๒๕๗๐<br>(บาท) |                                 |                                  |                          |
| ๑๓  | โครงการก่อสร้างถนนคอนกรีตเสริมเหล็ก หมู่ที่ ๖ สายบ้านแสนคุณ - คลองปู่ตา | เพื่อพัฒนาระบบเส้นทางคมนาคมให้อยู่ในสภาพที่มีมาตรฐานและความปลอดภัย | ขนาดผิวจราจรกว้าง ๔.๐๐ ม.<br>ยาว ๑๙๐ ม.<br>หนา ๐.๑๕ ม.<br>หรือมีพื้นที่ผิวจราจรไม่น้อยกว่า ๗๖๐ ตรม.    | ๕๐๐,๐๐๐       | ๕๐๐,๐๐๐       | ๕๐๐,๐๐๐       | -             | -             | ร้อยละ ของประชาชนได้ใช้ประโยชน์ | เส้นทางสัญจรไป-มาสะดวกและปลอดภัย | กองช่าง                  |
| ๑๔  | โครงการซ่อมแซมถนนคอนกรีตเสริมเหล็ก หมู่ที่ ๗ (ถนนทิศตะวันออก หมู่บ้าน)  | เพื่อพัฒนาระบบเส้นทางคมนาคมให้อยู่ในสภาพที่มีมาตรฐานและความปลอดภัย | ขนาดผิวจราจรกว้าง ๔.๐๐ ม. ยาว ๗๓.๐๐ ม. หนา ๐.๑๕ ม.<br>หรือมีพื้นที่ผิวจราจรไม่น้อยกว่า ๙๒๙ ตรม.        | ๒๐๐,๐๐๐       | ๒๐๐,๐๐๐       | -             | -             | -             | ร้อยละ ของประชาชนได้ใช้ประโยชน์ | เส้นทางสัญจรไป-มาสะดวกและปลอดภัย | กองช่าง                  |
| ๑๕  | โครงการก่อสร้างถนนคอนกรีตเสริมเหล็ก หมู่ที่ ๗ (ถนนปู่ตา)                | เพื่อพัฒนาระบบเส้นทางคมนาคมให้อยู่ในสภาพที่มีมาตรฐานและความปลอดภัย | ขนาดผิวจราจรกว้าง ๔.๐๐ ม.<br>ยาว ๒๒๐.๐๐ ม.<br>หนา ๐.๑๕ ม.<br>หรือมีพื้นที่ผิวจราจรไม่น้อยกว่า ๘๘๐ ตรม. | ๕๐๐,๐๐๐       | ๕๐๐,๐๐๐       | ๕๐๐,๐๐๐       | -             | -             | ร้อยละ ของประชาชนได้ใช้ประโยชน์ | เส้นทางสัญจรไป-มาสะดวกและปลอดภัย | กองช่าง                  |

ก. ยุทธศาสตร์จังหวัดที่ ๓ พัฒนาเมืองนำอยู่สู่คุณภาพชีวิตของประชาชนในทุกมิติ

ข. ยุทธศาสตร์การพัฒนาของ อปท. ในเขตจังหวัดที่ ๕ พัฒนาและยกระดับโครงสร้างพื้นฐานให้เชื่อมโยงกับการพัฒนาทุกมิติ

ยุทธศาสตร์การพัฒนา อปท.ที่ ๑ การพัฒนาด้านโครงสร้างพื้นฐาน

แบบ ผ.๐๒/๑

➢ แผนงานอุตสาหกรรมและการโยธา

| ที่ | โครงการ/กิจกรรม   | วัตถุประสงค์   | เป้าหมาย<br>(ผลผลิตของ<br>โครงการ)  | งบประมาณ      |               |               |               |               | ตัวชี้วัด<br>(KPI)              | ผลลัพธ์ที่<br>คาดว่าจะ<br>ได้รับ | หน่วยงานที่<br>รับผิดชอบ |
|-----|---|--|---|---------------|---------------|---------------|---------------|---------------|---------------------------------|----------------------------------|--------------------------|
|     |   |  |   | ๒๕๖๖<br>(บาท) | ๒๕๖๗<br>(บาท) | ๒๕๖๘<br>(บาท) | ๒๕๖๙<br>(บาท) | ๒๕๗๐<br>(บาท) |                                 |                                  |                          |
| ๑๖  | โครงการก่อสร้างถนนคอนกรีตเสริมเหล็ก หมู่ที่ ๗ สายบ้านยาง - บ้านลิ้ม               | เพื่อพัฒนาระบบเส้นทางคมนาคมให้อยู่ในสภาพที่มีมาตรฐานและความปลอดภัย | ขนาดผิวจราจร กว้าง ๔.๐๐ ม.<br>ยาว ๒๐๐ ม.<br>หนา ๐.๑๕ ม.<br>หรือมีพื้นที่ผิวจราจรไม่น้อยกว่า ๘๐๐ ตรม.    | ๕๐๐,๐๐๐       | ๕๐๐,๐๐๐       | ๕๐๐,๐๐๐       | ๕๐๐,๐๐๐       | -             | ร้อยละ ของประชาชนได้ใช้ประโยชน์ | เส้นทางสัญจรไป-มาสะดวกและปลอดภัย | กองช่าง                  |
| ๑๗  | โครงการก่อสร้างถนนคอนกรีตเสริมเหล็ก หมู่ที่ ๘ สายหนองกุ่ม - บ้านโปร่งสามัคคี      | เพื่อพัฒนาระบบเส้นทางคมนาคมให้อยู่ในสภาพที่มีมาตรฐานและความปลอดภัย | ขนาดผิวจราจร กว้าง ๔.๐๐ ม.<br>ยาว ๖๐๐ ม.<br>หนา ๐.๑๕ ม.<br>หรือมีพื้นที่ผิวจราจรไม่น้อยกว่า ๒,๔๐๐ ตรม.  | ๑,๐๐๐,๐๐๐     | ๑,๐๐๐,๐๐๐     | ๑,๐๐๐,๐๐๐     | ๑,๐๐๐,๐๐๐     | ๑,๐๐๐,๐๐๐     | ร้อยละ ของประชาชนได้ใช้ประโยชน์ | เส้นทางสัญจรไป-มาสะดวกและปลอดภัย | กองช่าง                  |
| ๑๘  | โครงการก่อสร้างถนนคอนกรีตเสริมเหล็ก หมู่ที่ ๘ (ถนนเลียบบห้วยวะ - เชื่อมหมู่ที่ ๓) | เพื่อพัฒนาระบบเส้นทางคมนาคมให้อยู่ในสภาพที่มีมาตรฐานและความปลอดภัย | ขนาดผิวจราจร กว้าง ๔.๐๐ เมตร<br>ยาว ๓๐๐<br>หนา ๐.๑๕ เมตร<br>หรือมีพื้นที่ผิวจราจรไม่น้อยกว่า ๑,๒๐๐ ตรม. | ๗๐๐,๐๐๐       | ๗๐๐,๐๐๐       | ๗๐๐,๐๐๐       | ๗๐๐,๐๐๐       | ๗๐๐,๐๐๐       | ร้อยละ ของประชาชนได้ใช้ประโยชน์ | เส้นทางสัญจรไป-มาสะดวกและปลอดภัย | กองช่าง                  |

ก. ยุทธศาสตร์จังหวัดที่ ๓ พัฒนาเมืองนำอยู่สู่คุณภาพชีวิตของประชาชนในทุกมิติ

ข. ยุทธศาสตร์การพัฒนาของ อปท. ในเขตจังหวัดที่ ๕ พัฒนาและยกระดับโครงสร้างพื้นฐานให้เชื่อมโยงกับการพัฒนาทุกมิติ

ยุทธศาสตร์การพัฒนา อปท.ที่ ๑ การพัฒนาด้านโครงสร้างพื้นฐาน

แบบ ผ.๐๒/๑

➢ แผนงานอุตสาหกรรมและการโยธา

| ที่ | โครงการ/กิจกรรม   | วัตถุประสงค์   | เป้าหมาย<br>(ผลผลิตของ<br>โครงการ)   | งบประมาณ      |               |               |               |               | ตัวชี้วัด<br>(KPI)              | ผลลัพธ์ที่<br>คาดว่าจะ<br>ได้รับ | หน่วยงานที่<br>รับผิดชอบ |
|-----|---|--|--|---------------|---------------|---------------|---------------|---------------|---------------------------------|----------------------------------|--------------------------|
|     |   |  |  | ๒๕๖๖<br>(บาท) | ๒๕๖๗<br>(บาท) | ๒๕๖๘<br>(บาท) | ๒๕๖๙<br>(บาท) | ๒๕๗๐<br>(บาท) |                                 |                                  |                          |
| ๑๙  | โครงการก่อสร้างถนนคอนกรีตเสริมเหล็ก หมู่ที่ ๘สายหลังบ้านนางมยุรี ยอดสาย | เพื่อพัฒนาระบบเส้นทางคมนาคมให้อยู่ในสภาพที่มีมาตรฐานและความปลอดภัย | ขนาดผิวจราจรกว้าง ๔.๐๐ เมตร ยาว ๕๐๐ หนา ๐.๑๕ ม.หรือมีพื้นที่ คสล.ไม่น้อยกว่า ๒,๐๐๐ ตรม.      | ๑,๑๐๐,๐๐๐     | ๑,๑๐๐,๐๐๐     | ๑,๑๐๐,๐๐๐     | ๑,๑๐๐,๐๐๐     | ๑,๑๐๐,๐๐๐     | ร้อยละ ของประชาชนได้ใช้ประโยชน์ | เส้นทางสัญจรไป-มาสะดวกและปลอดภัย | กองช่าง                  |
| ๒๐  | โครงการก่อสร้างถนนคอนกรีตเสริมเหล็ก หมู่ที่ ๘ เส้นทางไปหมู่ที่ ๙        | เพื่อพัฒนาระบบเส้นทางคมนาคมให้อยู่ในสภาพที่มีมาตรฐานและความปลอดภัย | ขนาดผิวจราจรกว้าง ๔.๐๐ ม. ยาว ๓๐๐ ม. หนา ๐.๑๕ ม.หรือมีพื้นที่ผิวจราจรไม่น้อยกว่า ๑,๒๐๐ ตรม.  | ๗๐๐,๐๐๐       | ๗๐๐,๐๐๐       | ๗๐๐,๐๐๐       | -             | -             | ร้อยละ ของประชาชนได้ใช้ประโยชน์ | เส้นทางสัญจรไป-มาสะดวกและปลอดภัย | กองช่าง                  |
| ๒๑  | โครงการก่อสร้างถนนคอนกรีตเสริมเหล็ก หมู่ที่ ๑๐ เส้นทางหมู่บ้านไปหนองคู  | เพื่อพัฒนาระบบเส้นทางคมนาคมให้อยู่ในสภาพที่มีมาตรฐานและความปลอดภัย | ขนาดผิวจราจรกว้าง ๔.๐๐ ม. ยาว ๒๐๐๐ ม. หนา ๐.๑๕ ม.หรือมีพื้นที่ผิวจราจรไม่น้อยกว่า ๘,๐๐๐ ตรม. | ๔,๕๐๐,๐๐๐     | ๔,๕๐๐,๐๐๐     | ๔,๕๐๐,๐๐๐     | ๔,๕๐๐,๐๐๐     | ๔,๕๐๐,๐๐๐     | ร้อยละ ของประชาชนได้ใช้ประโยชน์ | เส้นทางสัญจรไป-มาสะดวกและปลอดภัย | กองช่าง                  |

ก. ยุทธศาสตร์จังหวัดที่ ๓ พัฒนาเมืองนำอยู่สู่คุณภาพชีวิตของประชาชนในทุกมิติ

ข. ยุทธศาสตร์การพัฒนาของ อปท. ในเขตจังหวัดที่ ๕ พัฒนาและยกระดับโครงสร้างพื้นฐานให้เชื่อมโยงกับการพัฒนาทุกมิติ

ยุทธศาสตร์การพัฒนา อปท.ที่ ๑ การพัฒนาด้านโครงสร้างพื้นฐาน

แบบ ผ.๐๒/๑

➢ แผนงานอุตสาหกรรมและการโยธา

| ที่ | โครงการ/กิจกรรม   | วัตถุประสงค์   | เป้าหมาย<br>(ผลผลิตของ<br>โครงการ)  | งบประมาณ      |               |               |               |               | ตัวชี้วัด<br>(KPI)              | ผลลัพธ์ที่<br>คาดว่าจะ<br>ได้รับ | หน่วยงานที่<br>รับผิดชอบ |
|-----|---|--|---|---------------|---------------|---------------|---------------|---------------|---------------------------------|----------------------------------|--------------------------|
|     |   |  |   | ๒๕๖๖<br>(บาท) | ๒๕๖๗<br>(บาท) | ๒๕๖๘<br>(บาท) | ๒๕๖๙<br>(บาท) | ๒๕๗๐<br>(บาท) |                                 |                                  |                          |
| ๒๒  | โครงการก่อสร้างถนนคอนกรีตเสริมเหล็ก หมู่ที่ ๑๐ สายหนองผือ - บุษาว | เพื่อพัฒนาระบบเส้นทางคมนาคมให้อยู่ในสภาพที่มีมาตรฐานและความปลอดภัย | ขนาดผิวจราจรกว้าง ๔.๐๐ ม.<br>ยาว ๖๐๖ ม.<br>หนา ๐.๑๕ ม.<br>หรือมีพื้นที่ผิวจราจรไม่น้อยกว่า ๒,๔๒๔ ตรม.                                 | ๑,๕๐๐,๐๐๐     | ๑,๕๐๐,๐๐๐     | ๑,๕๐๐,๐๐๐     | ๑,๕๐๐,๐๐๐     | ๑,๕๐๐,๐๐๐     | ร้อยละ ของประชาชนได้ใช้ประโยชน์ | เส้นทางสัญจรไป-มาสะดวกและปลอดภัย | กองช่าง                  |
| ๒๓  | โครงการก่อสร้างถนนคอนกรีตเสริมเหล็ก หมู่ที่ ๑๐ ถนนรอบปู่ตา        | เพื่อพัฒนาระบบเส้นทางคมนาคมให้อยู่ในสภาพที่มีมาตรฐานและความปลอดภัย | ขนาดผิวจราจรกว้าง ๔.๐๐ ม.<br>ยาว ๕๐ ม.<br>หนา ๐.๑๕ ม.<br>หรือมีพื้นที่ผิวจราจรไม่น้อยกว่า ๒๐๐ ตรม.                                    | ๒๐๐,๐๐๐       | ๒๐๐,๐๐๐       | ๒๐๐,๐๐๐       | ๒๐๐,๐๐๐       | -             | ร้อยละ ของประชาชนได้ใช้ประโยชน์ | เส้นทางสัญจรไป-มาสะดวกและปลอดภัย | กองช่าง                  |
| ๒๔  | โครงการถนนขึ้นดิน หมู่ที่ ๓ สายหนองเบญ - ทำนบท่าสังข์             | เพื่อพัฒนาระบบเส้นทางคมนาคมให้อยู่ในสภาพที่มีมาตรฐานและความปลอดภัย | ขนาดผิวจราจรกว้าง ๕.๐๐ ม.<br>ยาว ๑,๒๐๐ ม.<br>สูงเฉลี่ย ๐.๘๐ ม.<br>หรือมีพื้นที่ถมดินไม่น้อยกว่า ๖,๐๐๐ ตรม.<br>พร้อมวางท่อระบายน้ำคสล. | ๖๐๐,๐๐๐       | ๖๐๐,๐๐๐       | ๖๐๐,๐๐๐       | ๖๐๐,๐๐๐       | -             | ร้อยละ ของประชาชนได้ใช้ประโยชน์ | เส้นทางสัญจรไป-มาสะดวกและปลอดภัย | กองช่าง                  |

ก. ยุทธศาสตร์จังหวัดที่ ๓ พัฒนาเมืองนำอยู่สู่คุณภาพชีวิตของประชาชนในทุกมิติ

ข. ยุทธศาสตร์การพัฒนาของ อปท. ในเขตจังหวัดที่ ๕ พัฒนาและยกระดับโครงสร้างพื้นฐานให้เชื่อมโยงกับการพัฒนาทุกมิติ

ยุทธศาสตร์การพัฒนา อปท.ที่ ๑ การพัฒนาด้านโครงสร้างพื้นฐาน

แบบ ผ.๐๒/๑

➢ แผนงานอุตสาหกรรมและการโยธา

| ที่ | โครงการ/กิจกรรม   | วัตถุประสงค์   | เป้าหมาย<br>(ผลผลิตของ<br>โครงการ)   | งบประมาณ      |               |               |               |               | ตัวชี้วัด<br>(KPI)              | ผลลัพธ์ที่<br>คาดว่าจะ<br>ได้รับ | หน่วยงานที่<br>รับผิดชอบ |
|-----|---|--|--|---------------|---------------|---------------|---------------|---------------|---------------------------------|----------------------------------|--------------------------|
|     |   |  |  | ๒๕๖๖<br>(บาท) | ๒๕๖๗<br>(บาท) | ๒๕๖๘<br>(บาท) | ๒๕๖๙<br>(บาท) | ๒๕๗๐<br>(บาท) |                                 |                                  |                          |
| ๒๕  | โครงการถนนขึ้นดินพร้อมหินคลุก หมู่ที่ ๓ สายหนองผือ น้อยถึงหนอง ก้านเหลือง | เพื่อพัฒนาระบบเส้นทางคมนาคมให้อยู่ในสภาพที่มีมาตรฐานและความปลอดภัย | ขนาดผิวจราจรกว้าง ๔ ม.<br>ยาว ๑,๕๐๐ ม.<br>หนาเฉลี่ย ๐.๘๐ ม.<br>หรือมีพื้นที่ถมดินไม่น้อยกว่า ๖,๐๐๐ ตรม.<br>พร้อมวางท่อระบายน้ำคสล. | ๖๕๐,๐๐๐       | ๖๕๐,๐๐๐       | ๖๕๐,๐๐๐       | -             | -             | ร้อยละ ของประชาชนได้ใช้ประโยชน์ | เส้นทางสัญจรไป-มาสะดวกและปลอดภัย | กองช่าง                  |
| ๒๖  | โครงการปรับปรุงถนนดินลงหินคลุก หมู่ที่ ๔ สายวังขวางโตน-ทำนบท่าสังข์       | เพื่อพัฒนาระบบเส้นทางคมนาคมให้อยู่ในสภาพที่มีมาตรฐานและความปลอดภัย | ขนาดผิวจราจรกว้าง ๓.๐๐ ม.<br>ยาว ๔๐๐ ม.<br>หนาเฉลี่ย ๐.๑๐ ม.<br>หรือมีปริมาณหินคลุกไม่น้อยกว่า ๙๐๐ ตรม.                            | ๑๕๐,๐๐๐       | -             | -             | -             | -             | ร้อยละ ของประชาชนได้ใช้ประโยชน์ | เส้นทางสัญจรไป-มาสะดวกและปลอดภัย | กองช่าง                  |
| ๒๗  | โครงการถนนลงหินคลุก หมู่ที่ ๖ สายหนองกกบก                                 | เพื่อพัฒนาระบบเส้นทางคมนาคมให้อยู่ในสภาพที่มีมาตรฐานและความปลอดภัย | ขนาดผิวจราจรกว้าง ๓.๐๐ ม.<br>ยาว ๒๗๐ ม.<br>หนาเฉลี่ย ๐.๑๐ ม.<br>หรือมีปริมาณหินคลุกไม่น้อยกว่า ๘๑๐ ตรม.                            | ๑๓๐,๐๐๐       | ๑๓๐,๐๐๐       | ๑๓๐,๐๐๐       | -             | -             | ร้อยละ ของประชาชนได้ใช้ประโยชน์ | เส้นทางสัญจรไป-มาสะดวกและปลอดภัย | กองช่าง                  |

ก. ยุทธศาสตร์จังหวัดที่ ๓ พัฒนาเมืองนำอยู่สู่คุณภาพชีวิตของประชาชนในทุกมิติ

ข. ยุทธศาสตร์การพัฒนาของ อปท. ในเขตจังหวัดที่ ๕ พัฒนาและยกระดับโครงสร้างพื้นฐานให้เชื่อมโยงกับการพัฒนาทุกมิติ

ยุทธศาสตร์การพัฒนา อปท.ที่ ๑ การพัฒนาด้านโครงสร้างพื้นฐาน

แบบ ผ.๐๒/๑

➢ แผนงานอุตสาหกรรมและการโยธา

| ที่ | โครงการ/กิจกรรม  | วัตถุประสงค์   | เป้าหมาย<br>(ผลผลิตของ<br>โครงการ)   | งบประมาณ      |               |               |               |               | ตัวชี้วัด<br>(KPI)                      | ผลลัพธ์ที่<br>คาดว่าจะ<br>ได้รับ         | หน่วยงานที่<br>รับผิดชอบ |
|-----|--|--|--|---------------|---------------|---------------|---------------|---------------|---|--|--------------------------|
|     |  |  |  | ๒๕๖๖<br>(บาท) | ๒๕๖๗<br>(บาท) | ๒๕๖๘<br>(บาท) | ๒๕๖๙<br>(บาท) | ๒๕๗๐<br>(บาท) |   |  |                          |
| ๒๘  | โครงการปรับปรุงถนน<br>ดินลงหินคลุก หมู่ที่ ๗<br>(ถนนเรียบลำห้วย<br>สำราญ)            | เพื่อพัฒนาระบบ<br>เส้นทางคมนาคม<br>ให้อยู่ในสภาพที่มี<br>มาตรฐานและ<br>ความปลอดภัย | ขนาดผิวจราจรกว้าง<br>๓.๐๐ ม. ยาว ๑,๐๐๐ ม.<br>หนาเฉลี่ย ๐.๑๐ ม.หรือมี<br>ปริมาณหินคลุกไม่น้อย<br>กว่า ๓๐๐ ตรม.                  | ๓๐๐,๐๐๐       | ๓๐๐,๐๐๐       | ๓๐๐,๐๐๐       | -             | -             | ร้อยละ ของ<br>ประชาชนได้<br>ใช้ประโยชน์ | เส้นทางสัญจร<br>ไป-มาสะดวก<br>และปลอดภัย | กองช่าง                  |
| ๒๙  | โครงการถนนขึ้นดิน<br>หมู่ที่ ๘ สายบ้านลิ้ม<br>ทำนบท่าสังข์ -บ้าน<br>โคกวัด หมู่ที่ ๓ | เพื่อพัฒนาระบบ<br>เส้นทางคมนาคม<br>ให้อยู่ในสภาพที่มี<br>มาตรฐานและ<br>ความปลอดภัย | ขนาดผิวจราจร<br>กว้าง ๔.๐๐ ม.<br>ยาว ๑,๕๐๐ ม.<br>สูงเฉลี่ย ๑.๐๐ ม.<br>หรือมีปริมาณดินถมไม่<br>น้อยกว่า ๖,๐๐๐ ตรม.              | ๖๐๐,๐๐๐       | ๖๐๐,๐๐๐       | ๖๐๐,๐๐๐       | ๖๐๐,๐๐๐       | ๖๐๐,๐๐๐       | ร้อยละ ของ<br>ประชาชนได้<br>ใช้ประโยชน์ | เส้นทางสัญจร<br>ไป-มาสะดวก<br>และปลอดภัย | กองช่าง                  |
| ๓๐  | โครงการถนนขึ้นดิน<br>หมู่ที่ ๙ จากป่าช้า<br>บ้านอะกลางถึงคลอง<br>อีสานเขียวบ้านลิ้ม  | เพื่อพัฒนาระบบ<br>เส้นทางคมนาคม<br>ให้อยู่ในสภาพที่มี<br>มาตรฐานและ<br>ความปลอดภัย | ขนาดผิวจราจร<br>กว้าง ๔.๐๐ ม.<br>ยาว ๕๐๐ ม. สูงเฉลี่ย<br>๑.๐๐ ม.หรือมีปริมาณดิน<br>ถมไม่น้อยกว่า ๒,๐๐๐<br>ตรม.พร้อมวางท่อ คสล. | ๒๐๐,๐๐๐       | ๒๐๐,๐๐๐       | ๒๐๐,๐๐๐       | ๒๐๐,๐๐๐       | -             | ร้อยละ ของ<br>ประชาชนได้<br>ใช้ประโยชน์ | เส้นทางสัญจร<br>ไป-มาสะดวก<br>และปลอดภัย | กองช่าง                  |

ก. ยุทธศาสตร์จังหวัดที่ ๓ พัฒนาเมืองนำอยู่สู่คุณภาพชีวิตของประชาชนในทุกมิติ

ข. ยุทธศาสตร์การพัฒนาของ อปท. ในเขตจังหวัดที่ ๕ พัฒนาและยกระดับโครงสร้างพื้นฐานให้เชื่อมโยงกับการพัฒนาทุกมิติ

ยุทธศาสตร์การพัฒนา อปท.ที่ ๑ การพัฒนาด้านโครงสร้างพื้นฐาน

แบบ ผ.๐๒/๑

➢ แผนงานอุตสาหกรรมและการโยธา

| ที่ | โครงการ/กิจกรรม  | วัตถุประสงค์   | เป้าหมาย<br>(ผลผลิตของโครงการ)   | งบประมาณ      |               |               |               |               | ตัวชี้วัด<br>(KPI)                             | ผลลัพธ์ที่<br>คาดว่าจะ<br>ได้รับ         | หน่วยงานที่<br>รับผิดชอบ |
|-----|--|--|--|---------------|---------------|---------------|---------------|---------------|--|--|--------------------------|
|     |  |  |  | ๒๕๖๖<br>(บาท) | ๒๕๖๗<br>(บาท) | ๒๕๖๘<br>(บาท) | ๒๕๖๙<br>(บาท) | ๒๕๗๐<br>(บาท) |  |  |                          |
| ๓๑  | โครงการถนนขึ้นดิน<br>หมู่ที่ ๑๐ สายบ้าน<br>โคกน้อย- ไปหนองคู                             | เพื่อพัฒนาระบบ<br>เส้นทางคมนาคม<br>ให้อยู่ในสภาพที่มี<br>มาตรฐานและ<br>ความปลอดภัย | ขนาดผิวจราจรกว้าง ๔.๐๐ ม.<br>ยาว ๑,๕๐๐ ม.สูงเฉลี่ย ๑.๐๐ ม. หรือมี<br>ปริมาณดินถมไม่น้อยกว่า ๖,๐๐๐ ตรม.<br>พร้อมวางท่อ คสล. | ๖๐๐,๐๐๐       | ๖๐๐,๐๐๐       | ๖๐๐,๐๐๐       | -             | -             | ร้อยละ<br>ของ<br>ประชาชน<br>ได้ใช้<br>ประโยชน์ | เส้นทางสัญจร<br>ไป-มาสะดวก<br>และปลอดภัย | กองช่าง                  |
| ๓๒  | โครงการก่อสร้างถนน<br>ขึ้นดิน บ้านโคกวัด<br>หมู่ที่ ๓ (สายหนอง<br>เบญ - หนองพรหม<br>แดน) | เพื่อพัฒนาระบบ<br>คมนาคมขนส่ง<br>ความปลอดภัยใน<br>การสัญจรของ<br>ประชาชนในพื้นที่  | ขนาดกว้าง ๔.๐๐ ม.<br>ยาว ๑,๕๐๐ ม.<br>สูงเฉลี่ย ๐.๘๐ ม.   | ๕๐๐,๐๐๐       | ๕๐๐,๐๐๐       | ๕๐๐,๐๐๐       | ๕๐๐,๐๐๐       | ๕๐๐,๐๐๐       | ร้อยละ<br>ของ<br>ประชาชน<br>ได้ใช้<br>ประโยชน์ | เส้นทางสัญจร<br>ไป-มาสะดวก<br>และปลอดภัย | กองช่าง                  |

ก. ยุทธศาสตร์จังหวัดที่ ๓ พัฒนาเมืองนำอยู่สู่คุณภาพชีวิตของประชาชนในทุกมิติ

ข. ยุทธศาสตร์การพัฒนาของ อปท. ในเขตจังหวัดที่ ๕ พัฒนาและยกระดับโครงสร้างพื้นฐานให้เชื่อมโยงกับการพัฒนาทุกมิติ

ยุทธศาสตร์การพัฒนา อปท.ที่ ๑ การพัฒนาด้านโครงสร้างพื้นฐาน

แบบ ผ.๐๒/๑

➢ แผนงานอุตสาหกรรมและการโยธา

| ที่ | โครงการ/<br>กิจกรรม   | วัตถุประสงค์  | เป้าหมาย<br>(ผลผลิตของ<br>โครงการ)                         | งบประมาณ      |               |               |               |               | ตัวชี้วัด<br>(KPI)                      | ผลลัพธ์ที่<br>คาดว่าจะ<br>ได้รับ                   | หน่วยงานที่<br>รับผิดชอบ |
|-----|---|---|--|---------------|---------------|---------------|---------------|---------------|---|--|--------------------------|
|     |   |   |  | ๒๕๖๖<br>(บาท) | ๒๕๖๗<br>(บาท) | ๒๕๖๘<br>(บาท) | ๒๕๖๙<br>(บาท) | ๒๕๗๐<br>(บาท) |   |  |                          |
| ๓๓  | โครงการวางท่อ<br>ระบายน้ำ หมู่ที่ ๒<br>ไปวัดโพธิ์ศรีโคก<br>จาน          | เพื่อให้การระบาย<br>น้ำภายในชุมชน<br>เป็นไปด้วยความ<br>รวดเร็วไม่เกิดการ<br>ท่วมขัง | ท่อ คสล.ขนาด ๐.๖๐x<br>๑.๐๐ม.<br>ยาว ๑๖๐ ม. พร้อมบ่อ<br>พัก | ๕๐๐,๐๐๐       | ๕๐๐,๐๐๐       | ๕๐๐,๐๐๐       | ๕๐๐,๐๐๐       | -             | ร้อยละ ของ<br>ประชาชนได้<br>ใช้ประโยชน์ | ระบบระบายน้ำ<br>ที่ดีได้มาตรฐาน<br>ไม่มีน้ำท่วมขัง | กองช่าง                  |
| ๓๔  | โครงการวางท่อ<br>ระบายน้ำ หมู่ที่ ๒<br>สายตะวันตกวัดโพธิ์<br>ศรีโคกจาน  | เพื่อให้การระบาย<br>น้ำภายในชุมชน<br>เป็นไปด้วยความ<br>รวดเร็วไม่เกิดการ<br>ท่วมขัง | ท่อ คสล.ขนาด ๐.๖๐x<br>๑.๐๐ม.<br>ยาว ๒๕๐ ม. พร้อมบ่อ<br>พัก | ๑,๐๐๐,๐๐๐     | ๑,๐๐๐,๐๐๐     | ๑,๐๐๐,๐๐๐     | ๑,๐๐๐,๐๐๐     | -             | ร้อยละ ของ<br>ประชาชนได้<br>ใช้ประโยชน์ | ระบบระบายน้ำ<br>ที่ดีได้มาตรฐาน<br>ไม่มีน้ำท่วมขัง | กองช่าง                  |
| ๓๕  | โครงการวางท่อ<br>ระบายน้ำคอนกรีต<br>หมู่ที่ ๔ จากซอย<br>หมู่ ๔ -สวนผลิต | เพื่อให้การระบาย<br>น้ำภายในชุมชน<br>เป็นไปด้วยความ<br>รวดเร็วไม่เกิดการ<br>ท่วมขัง | ท่อ คสล.ขนาด<br>๐.๖๐x๑.๐๐ ม. ยาว<br>๖๐๐ ม. พร้อมบ่อพัก     | ๑,๐๐๐,๐๐๐     | ๑,๐๐๐,๐๐๐     | ๑,๐๐๐,๐๐๐     | -             | -             | ร้อยละ ของ<br>ประชาชนได้<br>ใช้ประโยชน์ | ระบบระบายน้ำ<br>ที่ดีได้มาตรฐาน<br>ไม่มีน้ำท่วมขัง | กองช่าง                  |
| ๓๖  | โครงการก่อสร้างฝาย<br>ปิดร่องระบายน้ำ<br>ภายในหมู่บ้าน<br>หมู่ที่ ๖     | เพื่อสร้างความ<br>ปลอดภัยในชีวิต<br>และทรัพย์สินของ<br>ประชาชนที่สัญจร              | ฝายตะแกรงเหล็กขนาด<br>๐.๓๐x๑.๐๐ ม. ยาว<br>๑,๕๐๐ ม.         | ๘๐๐,๐๐๐       | ๘๐๐,๐๐๐       | ๘๐๐,๐๐๐       | -             | -             | ร้อยละ ของ<br>ประชาชนได้<br>ใช้ประโยชน์ | ระบบระบายน้ำ<br>ที่ดีได้มาตรฐาน<br>ไม่มีน้ำท่วมขัง | กองช่าง                  |

ก. ยุทธศาสตร์จังหวัดที่ ๓ พัฒนาเมืองนำอยู่สู่คุณภาพชีวิตของประชาชนในทุกมิติ

ข. ยุทธศาสตร์การพัฒนาของ อปท. ในเขตจังหวัดที่ ๕ พัฒนาและยกระดับโครงสร้างพื้นฐานให้เชื่อมโยงกับการพัฒนาทุกมิติ

ยุทธศาสตร์การพัฒนา อปท.ที่ ๑ การพัฒนาด้านโครงสร้างพื้นฐาน

แบบ ผ.๐๒/๑

> แผนงานอุตสาหกรรมและการโยธา

| ที่ | โครงการ/<br>กิจกรรม  | วัตถุประสงค์  | เป้าหมาย<br>(ผลผลิตของ<br>โครงการ)   | งบประมาณ      |               |               |               |               | ตัวชี้วัด<br>(KPI)                      | ผลลัพธ์ที่<br>คาดว่าจะ<br>ได้รับ                   | หน่วยงานที่<br>รับผิดชอบ |
|-----|--|---|--|---------------|---------------|---------------|---------------|---------------|---|--|--------------------------|
|     |  |   |  | ๒๕๖๖<br>(บาท) | ๒๕๖๗<br>(บาท) | ๒๕๖๘<br>(บาท) | ๒๕๖๙<br>(บาท) | ๒๕๗๐<br>(บาท) |   |  |                          |
| ๓๗  | โครงการวางท่อ<br>ระบายน้ำคอนกรีต<br>เสริมเหล็ก ภายใน<br>หมู่บ้าน หมู่ที่ ๖ | เพื่อให้การระบาย<br>น้ำภายในชุมชน<br>เป็นไปด้วยความ<br>รวดเร็วไม่เกิดการ<br>ท่วมขัง | ท่อ คสล.ขนาด<br>๐.๖๐x๑.๐๐ ม.<br>ความยาว ๑,๕๐๐ ม.<br>พร้อมบ่อพัก                  | ๑,๐๐๐,๐๐๐     | ๑,๐๐๐,๐๐๐     | ๑,๐๐๐,๐๐๐     | -             | -             | ร้อยละ ของ<br>ประชาชนได้<br>ใช้ประโยชน์ | ระบบระบายน้ำ<br>ที่ดีได้มาตรฐาน<br>ไม่มีน้ำท่วมขัง | กองช่าง                  |
| ๓๘  | โครงการวางท่อ<br>ระบายน้ำ หมู่ที่ ๗<br>บ้านยาง-บ้านลิ้ม                    | เพื่อให้การระบาย<br>น้ำภายในชุมชน<br>เป็นไปด้วยความ<br>รวดเร็วไม่เกิดการ<br>ท่วมขัง | ท่อ คสล.ขนาด ๑.๐๐x<br>๑.๐๐ ม.<br>ยาว ๕๐๐ ม.<br>บ่อพักพร้อมคันดินให้<br>เรียบร้อย | ๑,๐๐๐,๐๐๐     | ๑,๐๐๐,๐๐๐     | ๑,๐๐๐,๐๐๐     | -             | -             | ร้อยละ ของ<br>ประชาชนได้<br>ใช้ประโยชน์ | ระบบระบายน้ำ<br>ที่ดีได้มาตรฐาน<br>ไม่มีน้ำท่วมขัง | กองช่าง                  |
| ๓๙  | โครงการวางท่อ<br>ระบายน้ำภายใน<br>หมู่บ้าน<br>หมู่ที่ ๘                    | เพื่อให้การระบาย<br>น้ำภายในชุมชน<br>เป็นไปด้วยความ<br>รวดเร็วไม่เกิดการ<br>ท่วมขัง | ท่อ คสล.ขนาด ๐.๔๐x<br>๑.๐๐ ม.<br>ยาว ๕๐๐ ม. พร้อมบ่อ<br>พัก                      | ๕๐๐,๐๐๐       | ๕๐๐,๐๐๐       | ๕๐๐,๐๐๐       | -             | -             | ร้อยละ ของ<br>ประชาชนได้<br>ใช้ประโยชน์ | ระบบระบายน้ำ<br>ที่ดีได้มาตรฐาน<br>ไม่มีน้ำท่วมขัง | กองช่าง                  |
| ๔๐  | โครงการขยายเขต<br>คลองส่งน้ำ<br>(คลองไส้ไก่)<br>หมู่ที่ ๙                  | เพื่อใช้เป็นกักเก็บ<br>น้ำสำหรับใช้<br>ประโยชน์ของ<br>ประชาชนในพื้นที่              | กว้าง ๑.๐๐ ม. ยาว ๕๐๐<br>ม.  | ๕๐๐,๐๐๐       | ๕๐๐,๐๐๐       | ๕๐๐,๐๐๐       | -             | -             | ร้อยละ ของ<br>ประชาชนได้<br>ใช้ประโยชน์ | ระบบระบายน้ำ<br>ที่ดีได้มาตรฐาน<br>ไม่มีน้ำท่วมขัง | กองช่าง                  |

ก. ยุทธศาสตร์จังหวัดที่ ๓ พัฒนาเมืองนำอยู่สู่คุณภาพชีวิตของประชาชนในทุกมิติ

ข. ยุทธศาสตร์การพัฒนาของ อปท. ในเขตจังหวัดที่ ๕ พัฒนาและยกระดับโครงสร้างพื้นฐานให้เชื่อมโยงกับการพัฒนาทุกมิติ

ยุทธศาสตร์การพัฒนา อปท.ที่ ๑ การพัฒนาด้านโครงสร้างพื้นฐาน

แบบ ผ.๐๒/๑

➢ แผนงานอุตสาหกรรมและการโยธา

| ที่ | โครงการ/<br>กิจกรรม   | วัตถุประสงค์  | เป้าหมาย<br>(ผลผลิตของ<br>โครงการ)                  | งบประมาณ      |               |               |               |               | ตัวชี้วัด<br>(KPI)                      | ผลลัพธ์ที่<br>คาดว่าจะ<br>ได้รับ                     | หน่วยงานที่<br>รับผิดชอบ                       |
|-----|---|---|---|---------------|---------------|---------------|---------------|---------------|---|--|--|
|     |   |   |   | ๒๕๖๖<br>(บาท) | ๒๕๖๗<br>(บาท) | ๒๕๖๘<br>(บาท) | ๒๕๖๙<br>(บาท) | ๒๕๗๐<br>(บาท) |   |  |  |
| ๔๑  | โครงการวางท่อ<br>ระบายน้ำ หมู่ที่ ๑๐<br>จากบ้านโคกน้อยไป<br>วัดป่าหนองหวาย        | เพื่อให้การระบาย<br>น้ำภายในชุมชน<br>เป็นไปด้วยความ<br>รวดเร็วไม่เกิดการ<br>ท่วมขัง | ท่อ คสล.ขนาด<br>๐.๔๐x๑.๐๐ ม.<br>ยาว ๘๐๐ ม.          | ๘๐๐,๐๐๐       | ๘๐๐,๐๐๐       | ๘๐๐,๐๐๐       | -             | -             | ร้อยละ ของ<br>ประชาชนได้<br>ใช้ประโยชน์ | ระบบระบายน้ำ<br>ที่ดีได้มาตรฐาน<br>ไม่มีน้ำท่วมขัง   | กองช่าง  |
| ๔๒  | โครงการวางท่อ<br>ระบายน้ำ คสล.<br>พร้อมบ่อพัก คสล.<br>หมู่ที่ ๓<br>(ซอยหมู่เหล็ก) | เพื่อให้การระบาย<br>น้ำภายในชุมชน<br>เป็นไปด้วยความ<br>รวดเร็วไม่เกิดการ<br>ท่วมขัง | ท่อ คสล.ขนาด<br>๐.๔๐x๑.๐๐ ม.<br>ยาว ๑๐๐ ม.          | ๒๐๐,๐๐๐       | ๒๐๐,๐๐๐       | ๒๐๐,๐๐๐       | -             | -             | ร้อยละ ของ<br>ประชาชนได้<br>ใช้ประโยชน์ | ระบบระบายน้ำ<br>ที่ดีได้มาตรฐาน<br>ไม่มีน้ำท่วมขัง   | กองช่าง  |
| ๔๓  | โครงการขุดลอก<br>หนองประปา<br>หมู่ที่ ๑   | เพื่อเพิ่มปริมาณ<br>พื้นที่ของแหล่งกัก<br>เก็บน้ำของชุมชน                           | ขนาดกว้าง ๙๐ ม.<br>ยาว ๑๒๕ ม.<br>ลึกเฉลี่ย ๕.๐๐ ม.  | ๒,๐๐๐,๐๐๐     | ๒,๐๐๐,๐๐๐     | ๒,๐๐๐,๐๐๐     | ๒,๐๐๐,๐๐๐     | ๒,๐๐๐,๐๐๐     | ร้อยละ ของ<br>ประชาชนได้<br>ใช้ประโยชน์ | ประชาชนมีน้ำ<br>ไว้ใช้ทำ<br>การเกษตร<br>อย่างเพียงพอ | โครงการขุด<br>ลอกหนอง<br>ประปา<br>หมู่ที่ ๑    |
| ๔๔  | โครงการขุดลอก<br>หนองฝื่อนน้อย<br>หมู่ที่ ๑                                       | เพื่อเพิ่มปริมาณ<br>พื้นที่ของแหล่งกัก<br>เก็บน้ำของชุมชน                           | ขนาดกว้าง ๖๕ ม. ยาว<br>๘๓ ม.<br>ลึกเฉลี่ย ๔.๐๐ ม.   | ๕๐๐,๐๐๐       | ๕๐๐,๐๐๐       | ๕๐๐,๐๐๐       | ๕๐๐,๐๐๐       | ๕๐๐,๐๐๐       | ร้อยละ ของ<br>ประชาชนได้<br>ใช้ประโยชน์ | ประชาชนมีน้ำ<br>ไว้ใช้ทำ<br>การเกษตร<br>อย่างเพียงพอ | โครงการขุด<br>ลอกหนองฝื่อ<br>น้อย<br>หมู่ที่ ๑ |
| ๔๕  | โครงการขุดลอกวัง<br>กวางโตน หมู่ที่ ๔   | เพื่อเพิ่มปริมาณ<br>พื้นที่ของแหล่งกัก<br>เก็บน้ำของชุมชน                           | ขนาดกว้าง ๑๕๐ ม. ยาว<br>๒๕๐ ม. ลึกเฉลี่ย ๔.๐๐<br>ม. | ๑,๕๐๐,๐๐๐     | ๑,๕๐๐,๐๐๐     | ๑,๕๐๐,๐๐๐     | ๑,๕๐๐,๐๐๐     | ๑,๕๐๐,๐๐๐     | ร้อยละ ของ<br>ประชาชนได้<br>ใช้ประโยชน์ | ประชาชนมีน้ำ<br>ไว้ใช้ทำ<br>การเกษตร<br>อย่างเพียงพอ | กองช่าง  |

ก. ยุทธศาสตร์จังหวัดที่ ๓ พัฒนาเมืองนำอยู่สู่คุณภาพชีวิตของประชาชนในทุกมิติ

ข. ยุทธศาสตร์การพัฒนาของ อปท. ในเขตจังหวัดที่ ๕ พัฒนาและยกระดับโครงสร้างพื้นฐานให้เชื่อมโยงกับการพัฒนาทุกมิติ

ยุทธศาสตร์การพัฒนา อปท.ที่ ๑ การพัฒนาด้านโครงสร้างพื้นฐาน

แบบ ผ.๐๒/๑

➢ แผนงานอุตสาหกรรมและการโยธา

| ที่ | โครงการ/<br>กิจกรรม  | วัตถุประสงค์  | เป้าหมาย<br>(ผลผลิตของ<br>โครงการ)                 | งบประมาณ      |               |               |               |               | ตัวชี้วัด<br>(KPI)                      | ผลลัพธ์ที่<br>คาดว่าจะ<br>ได้รับ                     | หน่วยงานที่<br>รับผิดชอบ |
|-----|--|---|--|---------------|---------------|---------------|---------------|---------------|---|--|--------------------------|
|     |  |   |  | ๒๕๖๖<br>(บาท) | ๒๕๖๗<br>(บาท) | ๒๕๖๘<br>(บาท) | ๒๕๖๙<br>(บาท) | ๒๕๗๐<br>(บาท) |   |  |                          |
| ๔๖  | โครงการขุดลอก<br>หนองสระ หมู่ที่ ๓   | เพื่อเพิ่มปริมาณ<br>พื้นที่ของแหล่งกัก<br>เก็บน้ำของชุมชน                 | ขนาดกว้าง ๔๐ ม. ยาว<br>๔๑ ม.<br>ลึกเฉลี่ย ๔.๐๐ ม.  | ๓๐๐,๐๐๐       | ๓๐๐,๐๐๐       | ๓๐๐,๐๐๐       | ๓๐๐,๐๐๐       | -             | ร้อยละ ของ<br>ประชาชนได้<br>ใช้ประโยชน์ | ประชาชนมีน้ำ<br>ไว้ใช้ทำ<br>การเกษตร<br>อย่างเพียงพอ | กองช่าง                  |
| ๔๗  | โครงการขุดลอก<br>หนองป่าโพ<br>หมู่ที่ ๓  | เพื่อเพิ่มปริมาณ<br>พื้นที่ของแหล่งกัก<br>เก็บน้ำของชุมชน                 | ขนาดกว้าง ๘๕ ม. ยาว<br>๑๑๐ ม. ลึกเฉลี่ย ๕.๐๐<br>ม. | ๑,๕๐๐,๐๐๐     | ๑,๕๐๐,๐๐๐     | ๑,๕๐๐,๐๐๐     | ๑,๕๐๐,๐๐๐     | ๑,๕๐๐,๐๐๐     | ร้อยละ ของ<br>ประชาชนได้<br>ใช้ประโยชน์ | ประชาชนมีน้ำ<br>ไว้ใช้ทำ<br>การเกษตร<br>อย่างเพียงพอ | กองช่าง                  |
| ๔๘  | โครงการขุดลอก<br>คลองส่งน้ำ หมู่ที่ ๕<br>จากบ้านโปรง<br>สามัคคี-บ้านยาง-<br>บ้านลิ้ม | เพื่อเพิ่มปริมาณ<br>พื้นที่ของแหล่งกัก<br>เก็บน้ำของชุมชน                 | ขนาดกว้าง ๕ ม. ยาว<br>๕๐๐ ม.<br>ลึกเฉลี่ย ๒๕.๐๐ ม. | ๕๐๐,๐๐๐       | ๕๐๐,๐๐๐       | ๕๐๐,๐๐๐       | -             | -             | ร้อยละ ของ<br>ประชาชนได้<br>ใช้ประโยชน์ | ประชาชนมีน้ำ<br>ไว้ใช้ทำ<br>การเกษตร<br>อย่างเพียงพอ | กองช่าง                  |
| ๔๙  | โครงการขุดลอก<br>คลองอีสานเขียว<br>หมู่ที่ ๖ หนองแสง                                 | เพื่อเพิ่มปริมาณ<br>พื้นที่ของแหล่งกัก<br>เก็บน้ำของชุมชน                 | ขนาดกว้าง ๑๕ ม. สูง ๒<br>ม.<br>ลึกเฉลี่ย ๒.๐๐ ม.   | ๕๐๐,๐๐๐       | ๕๐๐,๐๐๐       | ๕๐๐,๐๐๐       | ๕๐๐,๐๐๐       | -             | ร้อยละ ของ<br>ประชาชนได้<br>ใช้ประโยชน์ | ประชาชนมีน้ำ<br>ไว้ใช้ทำ<br>การเกษตร<br>อย่างเพียงพอ | กองช่าง                  |
| ๕๐  | โครงการก่อสร้าง<br>คลอง คสล.ส่งน้ำ<br>เพื่อการเกษตรจาก<br>หนองไฮ้ ไปบ้าน<br>แสนคุณ   | เพื่อแก้ไขปัญหาภัย<br>แล้งและส่งเสริม<br>การเกษตรหลังฤดู<br>การเก็บเกี่ยว | ขนาดกว้าง ๑๐๐ ม. ลึก<br>๑๐๐ ม. ยาว ๑๐๐๐ ม.         | ๕๐๐,๐๐๐       | ๕๐๐,๐๐๐       | ๕๐๐,๐๐๐       | ๕๐๐,๐๐๐       | -             | ร้อยละ ของ<br>ประชาชนได้<br>ใช้ประโยชน์ | ประชาชนมีน้ำ<br>ไว้ใช้ทำ<br>การเกษตร<br>อย่างเพียงพอ | กองช่าง                  |

ก. ยุทธศาสตร์จังหวัดที่ ๓ พัฒนาเมืองนำอยู่สู่คุณภาพชีวิตของประชาชนในทุกมิติ

ข. ยุทธศาสตร์การพัฒนาของ อปท. ในเขตจังหวัดที่ ๕ พัฒนาและยกระดับโครงสร้างพื้นฐานให้เชื่อมโยงกับการพัฒนาทุกมิติ

ยุทธศาสตร์การพัฒนา อปท.ที่ ๑ การพัฒนาด้านโครงสร้างพื้นฐาน

แบบ ผ.๐๒/๑

➢ แผนงานอุตสาหกรรมและการโยธา

| ที่ | โครงการ/<br>กิจกรรม   | วัตถุประสงค์   | เป้าหมาย<br>(ผลผลิตของ<br>โครงการ)  | งบประมาณ      |               |               |               |               | ตัวชี้วัด<br>(KPI)                      | ผลลัพธ์ที่<br>คาดว่าจะ<br>ได้รับ                     | หน่วยงานที่<br>รับผิดชอบ |
|-----|---|--|---|---------------|---------------|---------------|---------------|---------------|---|--|--------------------------|
|     |   |  |   | ๒๕๖๖<br>(บาท) | ๒๕๖๗<br>(บาท) | ๒๕๖๘<br>(บาท) | ๒๕๖๙<br>(บาท) | ๒๕๗๐<br>(บาท) |   |  |                          |
| ๕๑  | โครงการก่อสร้าง<br>ฝายกั้นน้ำหมู่ที่ ๖<br>แยกบ้านแสนคุณ-<br>โนนแดง                                    | เพื่อใช้เป็นที่กักเก็บ<br>น้ำสำหรับใช้<br>ประโยชน์ของ<br>ประชาชนในพื้นที่          | ขนาดกว้าง ๒ ม.<br>ยาว ๓๕ ม.   | ๕๐๐,๐๐๐       | ๕๐๐,๐๐๐       | ๕๐๐,๐๐๐       | -             | -             | ร้อยละ ของ<br>ประชาชนได้<br>ใช้ประโยชน์ | ประชาชนมีน้ำ<br>ไว้ใช้ทำ<br>การเกษตร<br>อย่างเพียงพอ | กองช่าง                  |
| ๕๒  | โครงการปรับปรุง<br>คลองส่งน้ำลาด<br>คอนกรีต คลอง<br>อีสานเขียวบ้านโคก<br>หมู่ที่ ๓ - ลำห้วย<br>สำราญ  | เพื่อใช้เป็นที่กักเก็บ<br>น้ำสำหรับใช้<br>ประโยชน์ของ<br>ประชาชนในพื้นที่          | ขุดลอกตะกอนดินถมกว้าง<br>๑.๕๐ ม. ยาว ๒,๕๐๐ ม.<br>ลึกเฉลี่ย ๐.๕๐ ม.<br>ซ่อมแซมคลองลาด<br>คอนกรีต               | ๕๐๐,๐๐๐       | ๕๐๐,๐๐๐       | ๕๐๐,๐๐๐       | ๕๐๐,๐๐๐       | -             | ร้อยละ ของ<br>ประชาชนได้<br>ใช้ประโยชน์ | ประชาชนมีน้ำ<br>ไว้ใช้ทำ<br>การเกษตร<br>อย่างเพียงพอ | กองช่าง                  |
| ๕๓  | โครงการปรับปรุง<br>ซ่อมแซมถนน<br>คอนกรีตเสริมเหล็ก<br>หมู่ที่ ๓บ้านโคกวัด-<br>หมู่ที่ ๑บ้านโคก<br>จาน | เพื่อพัฒนาระบบ<br>เส้นทางคมนาคมให้<br>อยู่ในสภาพที่มี<br>มาตรฐานและความ<br>ปลอดภัย | ขนาดผิวจราจร<br>กว้าง ๔.๐๐ ม.<br>ยาว ๒๒๐ ม.<br>หนา ๐.๑๕ ม.<br>หรือมีพื้นที่ผิวจราจรไม่<br>น้อยกว่า ๘๘๐ ตรม.   | ๕๐๐,๐๐๐       | ๕๐๐,๐๐๐       | ๕๐๐,๐๐๐       | -             | -             | ร้อยละ ของ<br>ประชาชนได้<br>ใช้ประโยชน์ | เส้นทางสัญจร<br>ไป-มาสะดวก<br>และปลอดภัย             | กองช่าง                  |
| ๕๔  | โครงการก่อสร้าง<br>ถนนคอนกรีตเสริม<br>เหล็ก<br>หมู่ที่ ๔<br>(ซอยบ้านน้อย)                             | เพื่อพัฒนาระบบ<br>เส้นทางคมนาคมให้<br>อยู่ในสภาพที่มี<br>มาตรฐานและความ<br>ปลอดภัย | ขนาดผิวจราจร<br>กว้าง ๔.๐๐ ม.<br>ยาว ๔๐.๐๐ ม.<br>หนา ๐.๑๕ ม.<br>หรือมีพื้นที่ผิวจราจรไม่<br>น้อยกว่า ๑๖๐ ตรม. | ๑๐๐,๐๐๐       | ๑๐๐,๐๐๐       | -             | -             | -             | ร้อยละ ของ<br>ประชาชนได้<br>ใช้ประโยชน์ | เส้นทางสัญจร<br>ไป-มาสะดวก<br>และปลอดภัย             | กองช่าง                  |

ก. ยุทธศาสตร์จังหวัดที่ ๓ พัฒนาเมืองนำอยู่สู่คุณภาพชีวิตของประชาชนในทุกมิติ

ข. ยุทธศาสตร์การพัฒนาของ อปท. ในเขตจังหวัดที่ ๕ พัฒนาและยกระดับโครงสร้างพื้นฐานให้เชื่อมโยงกับการพัฒนาทุกมิติ

ยุทธศาสตร์การพัฒนา อปท.ที่ ๑ การพัฒนาด้านโครงสร้างพื้นฐาน

แบบ ผ.๐๒/๑

➢ แผนงานอุตสาหกรรมและการโยธา

| ที่ | โครงการ/กิจกรรม  | วัตถุประสงค์   | เป้าหมาย<br>(ผลผลิตของ<br>โครงการ)  | งบประมาณ      |               |               |               |               | ตัวชี้วัด<br>ด<br>(KPI)        | ผลลัพธ์ที่<br>คาดว่าจะ<br>ได้รับ | หน่วยงานที่<br>รับผิดชอบ |
|-----|--|--|---|---------------|---------------|---------------|---------------|---------------|--------------------------------|----------------------------------|--------------------------|
|     |  |  |   | ๒๕๖๖<br>(บาท) | ๒๕๖๗<br>(บาท) | ๒๕๖๘<br>(บาท) | ๒๕๖๙<br>(บาท) | ๒๕๗๐<br>(บาท) |                                |                                  |                          |
| ๕๕  | โครงการก่อสร้างถนนคอนกรีตเสริมเหล็ก หมู่ที่ ๔ (ถนนเข้าป่า) | เพื่อพัฒนาระบบเส้นทางคมนาคมให้อยู่ในสภาพที่มีมาตรฐานและความปลอดภัย | ขนาดผิวจราจร กว้าง ๔.๐๐ ม. ยาว ๑๕.๐๐ ม. หนา ๐.๑๕ ม หรือมีพื้นที่ผิวจราจรไม่น้อยกว่า ๑๖๐ ตรม.. | ๕๐,๐๐๐        | -             | -             | -             | -             | ร้อยละของประชาชนได้ใช้ประโยชน์ | เส้นทางสัญจรไป-มาสะดวกและปลอดภัย | กองช่าง                  |
| รวม | จำนวน ๕๕ โครงการ   |  |   | ๔๖,๔๐๐,๐๐๐.๐๐ | ๔๖,๒๐๐,๐๐๐.๐๐ | ๔๕,๗๐๐,๐๐๐.๐๐ | ๓๓,๐๗๐,๐๐๐.๐๐ | ๒๔,๐๗๐,๐๐๐.๐๐ |                                |                                  |                          |

ก. ยุทธศาสตร์จังหวัดที่ ๓ พัฒนาเมืองนำอยู่สู่คุณภาพชีวิตของประชาชนในทุกมิติ

ข. ยุทธศาสตร์การพัฒนาของ อปท. ในเขตจังหวัดที่ ๕ พัฒนาและยกระดับโครงสร้างพื้นฐานให้เชื่อมโยงกับการพัฒนาทุกมิติ

ยุทธศาสตร์การพัฒนา อปท.ที่ ๑ การพัฒนาด้านโครงสร้างพื้นฐาน

แบบ ผ.๐๒/๑

➢ แผนงานเคหะและชุมชน

| ที่ | โครงการ/<br>กิจกรรม   | วัตถุประสงค์   | เป้าหมาย<br>(ผลผลิตของ<br>โครงการ)                    | งบประมาณ      |               |               |               |               | ตัวชี้วัด<br>(KPI)                      | ผลลัพธ์ที่<br>คาดว่าจะ<br>ได้รับ                                   | หน่วยงานที่<br>รับผิดชอบ |
|-----|---|--|---|---------------|---------------|---------------|---------------|---------------|---|--|--------------------------|
|     |   |  |   | ๒๕๖๖<br>(บาท) | ๒๕๖๗<br>(บาท) | ๒๕๖๘<br>(บาท) | ๒๕๖๙<br>(บาท) | ๒๕๗๐<br>(บาท) |   |  |                          |
| ๑   | โครงการขยาย<br>เขตไฟฟ้าเพื่อ<br>การเกษตรหมู่ที่ ๑๐<br>ไปดงคู                            | เพื่อพัฒนา<br>โครงสร้างพื้นฐาน<br>ในตำบลให้<br>ครอบคลุม                        | ประชาชนในพื้นที่ได้ใช้<br>ประโยชน์ในการทำ<br>การเกษตร | ๕๐๐,๐๐๐       | ๕๐๐,๐๐๐       | ๕๐๐,๐๐๐       | ๕๐๐,๐๐๐       | ๕๐๐,๐๐๐       | ร้อยละ ของ<br>ประชาชนได้<br>ใช้ประโยชน์ | ขยายเขตไฟฟ้า<br>เพื่อการเกษตร<br>หมู่ที่ ๑๐<br>ไปดงคู              | กองช่าง                  |
| ๒   | โครงการปรับปรุง<br>ระบบประปา<br>หมู่บ้านหมู่ที่ ๒ โดย<br>การเปลี่ยนท่อเมน<br>เป็นท่อ pe | เพื่อให้ประชาชนใน<br>พื้นที่มีน้ำที่สะอาด<br>ใช้ในการอุปโภค<br>และบริโภคตลอดปี | ท่อ pe<br>ขนาด ๔ นิ้ว<br>ยาว ๘๐๐ ม                    | ๕๐๐,๐๐๐       | ๕๐๐,๐๐๐       | ๕๐๐,๐๐๐       | ๕๐๐,๐๐๐       | ๕๐๐,๐๐๐       | ร้อยละ ของ<br>ประชาชนได้<br>ใช้ประโยชน์ | สามารถผลิต<br>น้ำประปาที่ใส<br>สะอาด บริโภค<br>ได้อย่าง<br>ปลอดภัย | กองช่าง                  |
| ๓   | โครงการปรับปรุง<br>ระบบประปา<br>หมู่บ้านหมู่ที่ ๖                                       | เพื่อให้ประชาชนใน<br>พื้นที่มีน้ำใช้ในการ<br>อุปโภคและการ<br>เลี้ยงสัตว์ตลอดปี | ซ่อมแซมระบบประปา หมู่<br>ที่ ๖                        | ๒๐๐,๐๐๐       | ๒๐๐,๐๐๐       | ๒๐๐,๐๐๐       | ๒๐๐,๐๐๐       | -             | ร้อยละ ของ<br>ประชาชนได้<br>ใช้ประโยชน์ | สามารถผลิต<br>น้ำประปาที่ใส<br>สะอาด บริโภค<br>ได้อย่าง<br>ปลอดภัย | กองช่าง                  |
| ๔   | โครงการซ่อมแซม<br>ระบบประปามีวดิน<br>ขนาดใหญ่<br>หมู่ที่ ๙                              | เพื่อให้ประชาชนใน<br>พื้นที่มีน้ำใช้ในการ<br>อุปโภค บริโภค<br>ตลอดปี           | ซ่อมแซมระบบประปามีว<br>ดินขนาดใหญ่<br>หมู่ที่ ๙       | ๕๐๐,๐๐๐       | ๕๐๐,๐๐๐       | ๕๐๐,๐๐๐       | -             | -             | ร้อยละ ของ<br>ประชาชนได้<br>ใช้ประโยชน์ | ก่อสร้างประปา<br>มีวดิน ขนาด<br>ใหญ่หมู่ที่ ๙                      | กองช่าง                  |

**รายละเอียดโครงการพัฒนา**  
**แผนพัฒนาท้องถิ่น (พ.ศ.๒๕๖๖-๒๕๗๐)**  
**สำหรับ โครงการที่เกินศักยภาพขององค์กรปกครองส่วนท้องถิ่น**  
**เทศบาลตำบลโคกจาน**

ก. ยุทธศาสตร์จังหวัดที่ ๓ พัฒนาเมืองนำอยู่สู่คุณภาพชีวิตของประชาชนในทุกมิติ

ข. ยุทธศาสตร์การพัฒนาของ อปท. ในเขตจังหวัดที่ ๕ พัฒนาและยกระดับโครงสร้างพื้นฐานให้เชื่อมโยงกับการพัฒนาทุกมิติ

ยุทธศาสตร์การพัฒนา อปท.ที่ ๑ การพัฒนาด้านโครงสร้างพื้นฐาน

แบบ ผ.๐๒/๒

➢ **แผนงานอุตสาหกรรมและการโยธา**

| ที่ | โครงการ/<br>กิจกรรม   | วัตถุประสงค์   | เป้าหมาย<br>(ผลผลิตของ<br>โครงการ)  | งบประมาณ      |               |               |               |               | ตัวชี้วัด<br>(KPI)              | ผลลัพธ์ที่<br>คาดว่าจะ<br>ได้รับ | หน่วยงานที่<br>รับผิดชอบ |
|-----|---|--|---|---------------|---------------|---------------|---------------|---------------|---------------------------------|----------------------------------|--------------------------|
|     |   |  |   | ๒๕๖๖<br>(บาท) | ๒๕๖๗<br>(บาท) | ๒๕๖๘<br>(บาท) | ๒๕๖๙<br>(บาท) | ๒๕๗๐<br>(บาท) |                                 |                                  |                          |
| ๑   | โครงการก่อสร้างถนนคอนกรีตเสริมเหล็กบ้านโคก หมู่ที่ ๑ สายวัดบ้านจานเก่า - เชื่อมตำบลกล้วยกว้าง   | เพื่อพัฒนาระบบเส้นทางคมนาคมให้อยู่ในสภาพที่มีมาตรฐานและความปลอดภัย | ขนาดผิวจราจรกว้าง ๔.๐๐ ม.<br>ยาว ๒,๐๐๐ ม. หนา ๐.๑๕ ม.<br>หรือมีพื้นที่ผิวจราจรไม่น้อยกว่า ๘,๐๐๐ ตรม.    | ๔,๓๐๐,๐๐๐     | ๔,๓๐๐,๐๐๐     | ๔,๓๐๐,๐๐๐     | ๔,๓๐๐,๐๐๐     | ๔,๓๐๐,๐๐๐     | ร้อยละ ของประชาชนได้ใช้ประโยชน์ | เส้นทางสัญจรไป-มาสะดวกและปลอดภัย | กองช่าง                  |
| ๒   | โครงการก่อสร้างถนนคอนกรีตเสริมเหล็กบ้านโคกจาน หมู่ที่ ๒ สายเสีียงเมืองโคกจาน-เชื่อมตำบลทุ่งไชย) | เพื่อพัฒนาระบบเส้นทางคมนาคมให้อยู่ในสภาพที่มีมาตรฐานและความปลอดภัย | ขนาดผิวจราจรกว้าง ๖.๐๐ ม. ยาว ๑,๖๐๐ ม.<br>หนา ๐.๑๕ ม.<br>หรือมีพื้นที่ผิวจราจรไม่น้อยกว่า ๙,๖๐๐ ตรม.    | ๕,๒๐๐,๐๐๐     | ๕,๒๐๐,๐๐๐     | ๕,๒๐๐,๐๐๐     | ๕,๒๐๐,๐๐๐     | ๕,๒๐๐,๐๐๐     | ร้อยละ ของประชาชนได้ใช้ประโยชน์ | เส้นทางสัญจรไป-มาสะดวกและปลอดภัย | กองช่าง                  |
| ๓   | โครงการก่อสร้างถนนคอนกรีตเสริมเหล็กสายบ้านโคก วัด หมู่ที่ ๓ (สายหนองเป็ญ - เชื่อมเขตตำบลสูง)    | เพื่อพัฒนาระบบเส้นทางคมนาคมให้อยู่ในสภาพที่มีมาตรฐานและความปลอดภัย | ขนาดกว้าง ๕.๐๐ เมตร<br>ยาว ๑,๔๐๐.๐๐ เมตร<br>หนา ๐.๑๕ เมตร พื้นที่ผิวจราจรไม่น้อยกว่า ๗,๐๐๐.๐๐ ตารางเมตร | ๓,๘๔๑,๐๐๐     | ๓,๘๔๑,๐๐๐     | ๓,๘๔๑,๐๐๐     | ๓,๘๔๑,๐๐๐     | ๓,๘๔๑,๐๐๐     | ร้อยละ ของประชาชนได้ใช้ประโยชน์ | เส้นทางสัญจรไป-มาสะดวกและปลอดภัย | กองช่าง                  |

ก. ยุทธศาสตร์จังหวัดที่ ๓ พัฒนาเมืองนำอยู่สู่คุณภาพชีวิตของประชาชนในทุกมิติ

ข. ยุทธศาสตร์การพัฒนาของ อปท. ในเขตจังหวัดที่ ๕ พัฒนาและยกระดับโครงสร้างพื้นฐานให้เชื่อมโยงกับการพัฒนาทุกมิติ

ยุทธศาสตร์การพัฒนา อปท.ที่ ๑ การพัฒนาด้านโครงสร้างพื้นฐาน

แบบ ผ.๐๒/๒

➢ แผนงานอุตสาหกรรมและการโยธา

| ที่ | โครงการ/กิจกรรม  | วัตถุประสงค์   | เป้าหมาย<br>(ผลผลิตของ<br>โครงการ)  | งบประมาณ      |               |               |               |               | ตัวชี้วัด<br>(KPI)              | ผลลัพธ์ที่<br>คาดว่าจะ<br>ได้รับ | หน่วยงานที่<br>รับผิดชอบ |
|-----|--|--|---|---------------|---------------|---------------|---------------|---------------|---------------------------------|----------------------------------|--------------------------|
|     |  |  |   | ๒๕๖๖<br>(บาท) | ๒๕๖๗<br>(บาท) | ๒๕๖๘<br>(บาท) | ๒๕๖๙<br>(บาท) | ๒๕๗๐<br>(บาท) |                                 |                                  |                          |
| ๔   | โครงการก่อสร้างถนนคอนกรีตเสริมเหล็ก หมู่ที่ ๖ สายบ้านแสนคุณหนองฮีสี-เชื่อมตำบลลำโรงปราสาท      | เพื่อพัฒนาระบบเส้นทางคมนาคมให้อยู่ในสภาพที่มีมาตรฐานและความปลอดภัย | ขนาดผิวจราจรกว้าง ๔.๐๐ ม. ยาว ๑,๗๐๐ ม. หนา ๐.๑๕ ม. หรือมีพื้นที่ผิวจราจรไม่น้อยกว่า ๖,๘๐๐ ตรม.          | ๔,๐๐๐,๐๐๐     | ๔,๐๐๐,๐๐๐     | ๔,๐๐๐,๐๐๐     | ๔,๐๐๐,๐๐๐     | ๔,๐๐๐,๐๐๐     | ร้อยละ ของประชาชนได้ใช้ประโยชน์ | เส้นทางสัญจรไป-มาสะดวกและปลอดภัย | กองช่าง                  |
| ๕   | โครงการก่อสร้างถนนคอนกรีตเสริมเหล็ก หมู่ที่ ๗ สายบ้านยางเลียบลำห้วยสำราญ-เชื่อมตำบลลำโรงปราสาท | เพื่อพัฒนาระบบเส้นทางคมนาคมให้อยู่ในสภาพที่มีมาตรฐานและความปลอดภัย | ขนาดผิวจราจรกว้าง ๔.๐๐ ม. ยาว ๑,๔๐๐ ม. หนา ๐.๑๕ ม. หรือมีพื้นที่ผิวจราจรไม่น้อยกว่า ๕,๖๐๐ ตรม.          | ๕,๕๐๐,๐๐๐     | ๕,๕๐๐,๐๐๐     | ๕,๕๐๐,๐๐๐     | ๕,๕๐๐,๐๐๐     | ๕,๕๐๐,๐๐๐     | ร้อยละ ของประชาชนได้ใช้ประโยชน์ | เส้นทางสัญจรไป-มาสะดวกและปลอดภัย | กองช่าง                  |
| ๖   | โครงการก่อสร้างถนนคอนกรีตเสริมเหล็ก หมู่ที่ ๗ สายบ้านยางหนองหว่า-เชื่อมตำบลลำโรงปราสาท         | เพื่อพัฒนาระบบเส้นทางคมนาคมให้อยู่ในสภาพที่มีมาตรฐานและความปลอดภัย | ขนาดผิวจราจรกว้าง ๔.๐๐ ม. ยาว ๑,๑๐๐ ม. หนา ๐.๑๕ ม. หรือมีพื้นที่ผิวจราจรไม่น้อยกว่า ๔,๔๐๐ ตรม.          | ๒,๕๐๐,๐๐๐     | ๒,๕๐๐,๐๐๐     | ๒,๕๐๐,๐๐๐     | ๒,๕๐๐,๐๐๐     | ๒,๕๐๐,๐๐๐     | ร้อยละ ของประชาชนได้ใช้ประโยชน์ | เส้นทางสัญจรไป-มาสะดวกและปลอดภัย | กองช่าง                  |
| ๗   | โครงการปรับปรุงถนนดินลงหินคลุกบ้านโคกจาน(สายเลียงเมืองตำบลโคกจาน-เชื่อมตำบลทุ่งไชย)            | เพื่อพัฒนาระบบเส้นทางคมนาคมให้อยู่ในสภาพที่มีมาตรฐานและความปลอดภัย | ขนาดกว้าง ๕.๐๐ เมตร ยาว ๑,๕๗๐.๐๐ เมตร หนาเฉลี่ย ๐.๑๐ เมตร พื้นที่ผิวจราจรไม่น้อยกว่า ๗,๘๕๐.๐๐ ตารางเมตร | ๙๐๐,๐๐๐       | ๙๐๐,๐๐๐       | ๙๐๐,๐๐๐       | ๙๐๐,๐๐๐       | ๙๐๐,๐๐๐       | ร้อยละ ของประชาชนได้ใช้ประโยชน์ | เส้นทางสัญจรไป-มาสะดวกและปลอดภัย | กองช่าง                  |

ก. ยุทธศาสตร์จังหวัดที่ ๓ พัฒนาเมืองนำอยู่สู่คุณภาพชีวิตของประชาชนในทุกมิติ

ข. ยุทธศาสตร์การพัฒนาของ อปท. ในเขตจังหวัดที่ ๕ พัฒนาและยกระดับโครงสร้างพื้นฐานให้เชื่อมโยงกับการพัฒนาทุกมิติ

ยุทธศาสตร์การพัฒนา อปท. ที่ ๑ การพัฒนาด้านโครงสร้างพื้นฐาน

แบบ ผ.๐๒/๒

➢ แผนงานอุตสาหกรรมและการโยธา

| ที่ | โครงการ/กิจกรรม  | วัตถุประสงค์   | เป้าหมาย<br>(ผลผลิตของ<br>โครงการ)  | งบประมาณ      |               |               |               |               | ตัวชี้วัด<br>(KPI)                      | ผลลัพธ์ที่<br>คาดว่าจะ<br>ได้รับ         | หน่วยงานที่<br>รับผิดชอบ |
|-----|--|--|---|---------------|---------------|---------------|---------------|---------------|---|--|--------------------------|
|     |  |  |   | ๒๕๖๖<br>(บาท) | ๒๕๖๗<br>(บาท) | ๒๕๖๘<br>(บาท) | ๒๕๖๙<br>(บาท) | ๒๕๗๐<br>(บาท) |   |  |                          |
| ๘   | โครงการซ่อมแซมถนน<br>หินคลุก หมู่ที่ ๗ สาย<br>บ้านยางเลียบห้วย<br>สำราญ-เชื่อมตำบล<br>สำโรงปราสาท  | เพื่อพัฒนาระบบ<br>เส้นทางคมนาคมให้<br>อยู่ในสภาพที่มี<br>มาตรฐานและความ<br>ปลอดภัย | ขนาดผิวจราจรกว้าง ๓.๐๐ ม. ยาว<br>๑,๔๐๐ ม. ทนเฉลี่ย ๐.๑๐ ม.หรือ<br>มีปริมาณหินคลุกไม่น้อยกว่า<br>๔,๒๐๐ ตม.   | ๕๐๐,๐๐๐       | ๕๐๐,๐๐๐       | ๕๐๐,๐๐๐       | ๕๐๐,๐๐๐       | ๕๐๐,๐๐๐       | ร้อยละ ของ<br>ประชาชนได้<br>ใช้ประโยชน์ | เส้นทางสัญจร<br>ไป-มาสะดวก<br>และปลอดภัย | กองช่าง                  |
| ๙   | โครงการปรับปรุงถนน<br>ดินลงหินคลุกบ้านโคก<br>หมู่ที่ ๑ (สายวัดบ้าน<br>จวนเก่า-เชื่อมตำบล<br>กล้วยกว้าง)  | เพื่อพัฒนาระบบ<br>เส้นทางคมนาคมให้<br>อยู่ในสภาพที่มี<br>มาตรฐานและความ<br>ปลอดภัย | ขนาดกว้าง ๓ เมตร ยาว ๒,๐๐๐<br>เมตร ทนเฉลี่ย ๐.๑๐ เมตร พื้นที่<br>ผิวจราจรไม่น้อยกว่า ๖,๐๐๐<br>ตารางเมตร   | ๗๐๐,๐๐๐       | ๗๐๐,๐๐๐       | ๗๐๐,๐๐๐       | ๗๐๐,๐๐๐       | ๗๐๐,๐๐๐       | ร้อยละ ของ<br>ประชาชนได้<br>ใช้ประโยชน์ | เส้นทางสัญจร<br>ไป-มาสะดวก<br>และปลอดภัย | กองช่าง                  |
| ๑๐  | โครงการก่อสร้างเสริม<br>ผิวแอสฟัลท์ติกคอนกรีต<br>สายบ้านยาง หมู่ที่ ๗ -<br>บ้านอะกลาง หมู่ที่ ๙<br>ตำบลโคกจวน อำเภอ<br>อุทุมพรพิสัย<br>จังหวัดศรีสะเกษ | เพื่อพัฒนาระบบ<br>เส้นทางคมนาคมให้<br>อยู่ในสภาพที่มี<br>มาตรฐานและความ<br>ปลอดภัย | ขนาดกว้าง ๕.๐๐ เมตร ยาว<br>๑,๗๐๐.๐๐ เมตร ปูแอสฟัลท์ติกค<br>อนกรีตหนา ๕ เซนติเมตร พื้นที่ผิว<br>จราจรไม่น้อยกว่า ๘,๕๐๐.๐๐<br>ตาราง                                     | ๓,๔๘๒,๐๐๐     | ๓,๔๘๒,๐๐๐     | ๓,๔๘๒,๐๐๐     | ๓,๔๘๒,๐๐๐     | ๓,๔๘๒,๐๐๐     | ร้อยละ ของ<br>ประชาชนได้<br>ใช้ประโยชน์ | เส้นทางสัญจร<br>ไป-มาสะดวก<br>และปลอดภัย | กองช่าง                  |
| ๑๑  | โครงการก่อสร้างถนน<br>คอนกรีตเสริมเหล็กสาย<br>บ้านโคก หมู่ที่<br>๑,๒,๓,๔,๑๐ (สายบ้าน<br>บุยาว - เชื่อมเขตตำบล<br>ทุ่งไผ่)                              | เพื่อพัฒนาระบบ<br>เส้นทางคมนาคมให้<br>อยู่ในสภาพที่มี<br>มาตรฐานและความ<br>ปลอดภัย | ขนาดกว้าง ๔.๐๐ เมตร ยาว<br>๒,๕๐๐.๐๐ เมตร ทน ๐.๑๕ เมตร<br>พื้นที่ผิวจราจรไม่น้อยกว่า<br>๑๐,๐๐๐.๐๐ ตารางเมตร ตาม<br>แบบเทศบาลตำบลโคกจวนกำหนด<br>พร้อมป้ายโครงการ ๑ ป้าย | ๕,๔๘๗,๐๐๐     | ๕,๔๘๗,๐๐๐     | ๕,๔๘๗,๐๐๐     | ๕,๔๘๗,๐๐๐     | ๕,๔๘๗,๐๐๐     | ร้อยละ ของ<br>ประชาชนได้<br>ใช้ประโยชน์ | เส้นทางสัญจร<br>ไป-มาสะดวก<br>และปลอดภัย | กองช่าง                  |

ก. ยุทธศาสตร์จังหวัดที่ ๓ พัฒนาเมืองนำอยู่สู่คุณภาพชีวิตของประชาชนในทุกมิติ

ข. ยุทธศาสตร์การพัฒนาของ อปท. ในเขตจังหวัดที่ ๕ พัฒนาและยกระดับโครงสร้างพื้นฐานให้เชื่อมโยงกับการพัฒนาทุกมิติ

ยุทธศาสตร์การพัฒนา อปท.ที่ ๑ การพัฒนาด้านโครงสร้างพื้นฐาน

แบบ ผ.๐๒/๒

➢ แผนงานอุตสาหกรรมและการโยธา

| ที่ | โครงการ/กิจกรรม  | วัตถุประสงค์   | เป้าหมาย<br>(ผลผลิตของ<br>โครงการ)   | งบประมาณ      |               |               |               |               | ตัวชี้วัด<br>(KPI)                      | ผลลัพธ์ที่<br>คาดว่าจะ<br>ได้รับ         | หน่วยงานที่<br>รับผิดชอบ |
|-----|--|--|--|---------------|---------------|---------------|---------------|---------------|---|--|--------------------------|
|     |  |  |  | ๒๕๖๖<br>(บาท) | ๒๕๖๗<br>(บาท) | ๒๕๖๘<br>(บาท) | ๒๕๖๙<br>(บาท) | ๒๕๗๐<br>(บาท) |   |  |                          |
| ๑๒  | โครงการก่อสร้างเสริม<br>ผิวแอสฟัลต์ติกคอนกรีต<br>สายบ้านโปร่งสามัคคี<br>หมู่ที่ ๕ - บ้านยาง<br>หมู่ที่ ๗   | เพื่อพัฒนาระบบ<br>เส้นทางคมนาคม<br>ให้อยู่ในสภาพที่มี<br>มาตรฐานและ<br>ความปลอดภัย | ขนาดผิวจราจรกว้าง ๔.๐๐ เมตร ยาว<br>๘๔๕.๐๐ เมตร ปูแอสฟัลต์ติกคอนกรีต<br>หนา ๕ เซนติเมตร หรือพื้นที่ผิว<br>จราจรไม่น้อยกว่า ๓,๓๘๐.๐๐ ตาราง<br>เมตร   | ๑,๓๘๘,๐๐๐     | ๑,๓๘๘,๐๐๐     | ๑,๓๘๘,๐๐๐     | ๑,๓๘๘,๐๐๐     | ๑,๓๘๘,๐๐๐     | ร้อยละ ของ<br>ประชาชนได้<br>ใช้ประโยชน์ | เส้นทางสัญจร<br>ไป-มาสะดวก<br>และปลอดภัย | กองช่าง                  |
| ๑๓  | โครงการก่อสร้างเสริม<br>ผิวแอสฟัลต์ติกคอนกรีต<br>สายรหัสทางหลวง<br>ท้องถิ่น ศก.๑๑๐-๐๑๐<br>ถนนสายการพัฒนา<br>เศรษฐกิจและสังคม<br>บ้านแสนคุณ หมู่ที่ ๖ | เพื่อพัฒนาระบบ<br>เส้นทางคมนาคม<br>ให้อยู่ในสภาพที่มี<br>มาตรฐานและ<br>ความปลอดภัย | ช่วงที่ ๑ ขนาดกว้าง ๕.๐๐ เมตร ยาว<br>๑,๓๓๐.๐๐ เมตร ปูแอสฟัลต์ติกคอนกรีต<br>หนา ๕ เซนติเมตร ช่วงที่ ๒ ขนาด<br>กว้าง ๔.๐๐ เมตร ยาว ๘๐๐.๐๐ เมตร<br>ปูแอสฟัลต์ติกคอนกรีตหนา ๕<br>เซนติเมตร พื้นที่ผิวจราจรไม่น้อยกว่า<br>๑๐,๑๕๐.๐๐ ตารางเมตร | ๔,๑๕๙,๐๐๐     | ๔,๑๕๙,๐๐๐     | ๔,๑๕๙,๐๐๐     | ๔,๑๕๙,๐๐๐     | ๔,๑๕๙,๐๐๐     | ร้อยละ ของ<br>ประชาชนได้<br>ใช้ประโยชน์ | เส้นทางสัญจร<br>ไป-มาสะดวก<br>และปลอดภัย | กองช่าง                  |
| ๑๔  | โครงการก่อสร้างเสริม<br>ผิวแอสฟัลต์ติกคอนกรีต<br>สายบ้านโคกวัด หมู่ที่ ๓<br>- หมู่ที่ ๑ - หมู่ที่ ๔<br>(ศูนย์ผลิตอาหาร)                              | เพื่อพัฒนาระบบ<br>เส้นทางคมนาคม<br>ให้อยู่ในสภาพที่มี<br>มาตรฐานและ<br>ความปลอดภัย | ขนาดผิวจราจรกว้าง ๔.๐๐ เมตร ยาว<br>๖๐๐.๐๐ เมตร ปูแอสฟัลต์ติกคอนกรีต<br>หนา ๕ เซนติเมตร หรือพื้นที่ผิว<br>จราจรไม่น้อยกว่า ๒,๔๐๐.๐๐ ตาราง<br>เมตร ตามแบบเทศบาลตำบลโคกจาน<br>กำหนด พร้อมป้ายโครงการ ๑ ป้าย                                 | ๔๙๕,๐๐๐       | ๔๙๕,๐๐๐       | ๔๙๕,๐๐๐       | ๔๙๕,๐๐๐       | ๔๙๕,๐๐๐       | ร้อยละ ของ<br>ประชาชนได้<br>ใช้ประโยชน์ | เส้นทางสัญจร<br>ไป-มาสะดวก<br>และปลอดภัย | กองช่าง                  |
| ๑๕  | โครงการก่อสร้างเสริม<br>ผิวแอสฟัลต์ติกคอนกรีต<br>ภายในบ้านโคกวัด หมู่ที่<br>๓ - คลองส่งน้ำ ตำบล<br>โคกจาน อำเภออุทุมพร<br>พิสัย จังหวัดศรีสะเกษ      | เพื่อพัฒนาระบบ<br>เส้นทางคมนาคม<br>ให้อยู่ในสภาพที่มี<br>มาตรฐานและ<br>ความปลอดภัย | ขนาดผิวจราจรกว้าง ๔.๐๐ เมตร ยาว<br>๓,๒๓๐.๐๐ เมตร ปูแอสฟัลต์ติกคอนกรีต<br>หนา ๕ เซนติเมตร หรือพื้นที่ผิว<br>จราจรไม่น้อยกว่า ๑๒,๙๒๐.๐๐ ตาราง<br>เมตร ตามแบบเทศบาลตำบลโคกจาน<br>กำหนด พร้อมป้ายโครงการ ๑ ป้าย                              | ๕,๒๙๘,๐๐๐     | ๕,๒๙๘,๐๐๐     | ๕,๒๙๘,๐๐๐     | ๕,๒๙๘,๐๐๐     | ๕,๒๙๘,๐๐๐     | ร้อยละ ของ<br>ประชาชนได้<br>ใช้ประโยชน์ | เส้นทางสัญจร<br>ไป-มาสะดวก<br>และปลอดภัย | กองช่าง                  |





**บัญชีครุภัณฑ์**  
**แผนพัฒนาท้องถิ่น (พ.ศ.๒๕๖๖ - ๒๕๗๐)**  
**เทศบาลตำบลโคกจาน อำเภออุทุมพรพิสัย จังหวัดศรีสะเกษ**

แบบ ผ.๐๓

| ที่ | แผนงาน                                  | หมวด     | ประเภท                  | วัตถุประสงค์  | เป้าหมาย<br>(ผลผลิตของครุภัณฑ์)  | งบประมาณและที่ผ่านมา |               |               |               |               | หน่วยงาน<br>รับผิดชอบหลัก |
|-----|---|----------|-------------------------|---|--|----------------------|---------------|---------------|---------------|---------------|---------------------------|
|     |   |          |                         |   |  | ๒๕๖๖<br>(บาท)        | ๒๕๖๗<br>(บาท) | ๒๕๖๘<br>(บาท) | ๒๕๖๙<br>(บาท) | ๒๕๗๐<br>(บาท) |                           |
| ๘   | แผนงาน<br>บริหารงานทั่วไป               | ครุภัณฑ์ | ครุภัณฑ์<br>คอมพิวเตอร์ | เพื่อเก็บสำรองไฟฟ้าในการ<br>ปฏิบัติงาน  | เครื่องสำรองไฟขนาด ๘๘๐<br>VA   | ๒,๘๐๐                | ๒,๘๐๐         | ๒,๘๐๐         | ๒,๘๐๐         | ๒,๘๐๐         | กองคลัง<br>สำนักปลัด      |
| ๙   | แผนงาน<br>บริหารงานทั่วไป               | ครุภัณฑ์ | ครุภัณฑ์<br>คอมพิวเตอร์ | เพื่อเพิ่มประสิทธิภาพในการ<br>ทำงานและการปฏิบัติงานของ<br>ทางราชการให้มีความรวดเร็ว | เครื่องสแกนเนอร์สำหรับ<br>เก็บเอกสารทั่วไป   | ๓,๑๐๐                | ๓,๑๐๐         | ๓,๑๐๐         | ๓,๑๐๐         | ๓,๑๐๐         | กองคลัง<br>สำนักปลัด      |
| ๑๐  | แผนงาน<br>บริหารงานทั่วไป               | ครุภัณฑ์ | ครุภัณฑ์<br>สำนักงาน    | เพื่อเพิ่มประสิทธิภาพในการ<br>ทำงานและการปฏิบัติงานของ<br>ทางราชการให้มีความรวดเร็ว | เก้าอี้ทำงานพนักงาน ตัวๆ<br>ละ ๒,๒๐๐ โดยมีความ<br>กว้างไม่น้อยกว่า ๕๕<br>เซนติเมตร อีกไม่น้อยกว่า<br>๕๕ เซนติเมตรสูงไม่น้อย<br>กว่า ๙๓ เซนติเมตร | ๔,๔๐๐                | ๔,๔๐๐         | ๔,๔๐๐         | ๔,๔๐๐         | ๔,๔๐๐         | กองคลัง<br>สำนักปลัด      |
| ๑๑  | แผนงานสร้าง<br>ความเข้มแข็งของ<br>ชุมชน | ครุภัณฑ์ | ครุภัณฑ์<br>การแพทย์    | เพื่อเพิ่มประสิทธิภาพในการ<br>ทำงานและการปฏิบัติงานให้<br>มีความรวดเร็ว             | ฐานรองเตียงไฟเบอร์กลาส   | ๒๐,๐๐๐               | ๒๐,๐๐๐        | ๒๐,๐๐<br>๐    | ๒๐,๐๐๐        | ๒๐,๐๐๐        | สำนักปลัด                 |





**บัญชีครุภัณฑ์**  
**แผนพัฒนาท้องถิ่น (พ.ศ.๒๕๖๖ - ๒๕๗๐)**  
**เทศบาลตำบลโคกจาน อำเภอกุสุมาลย์ จังหวัดศรีสะเกษ**

แบบ ผ.๐๓

| ที่ | แผนงาน                              | หมวด     | ประเภท                  | วัตถุประสงค์  | เป้าหมาย<br>(ผลผลิตขอครุภัณฑ์)  | งบประมาณและที่ผ่านมา |               |               |               |               | หน่วยงาน<br>รับผิดชอบ<br>หลัก |
|-----|-------------------------------------|----------|-------------------------|---|---|----------------------|---------------|---------------|---------------|---------------|-------------------------------|
|     |                                     |          |                         |   |   | ๒๕๖๖<br>(บาท)        | ๒๕๖๗<br>(บาท) | ๒๕๖๘<br>(บาท) | ๒๕๖๙<br>(บาท) | ๒๕๗๐<br>(บาท) |                               |
| ๑๙  | แผนงานการศึกษา                      | ครุภัณฑ์ | ครุภัณฑ์<br>สำนักงาน    | เพื่อเพิ่มประสิทธิภาพใน<br>การทำงานและการ<br>ปฏิบัติงานของทาง<br>ราชการให้มีความ<br>รวดเร็ว | จัดซื้อชุดโต๊ะ+เก้าอี้  | ๕๐,๐๐๐               | ๕๐,๐๐๐        | ๕๐,๐๐๐        | ๕๐,๐๐๐        | ๕๐,๐๐๐        | กองการศึกษา                   |
| ๒๐  | แผนงานบริหารงาน<br>ทั่วไป           | ครุภัณฑ์ | ครุภัณฑ์<br>คอมพิวเตอร์ | เพื่อเพิ่มประสิทธิภาพใน<br>การทำงานและการ<br>ปฏิบัติงานของทาง<br>ราชการให้มีความ<br>รวดเร็ว | จัดตั้งระบบ<br>คอมพิวเตอร์ห้อง<br>ประชุมสภา จำนวน ๒๐<br>เครื่อง                                       | ๓๒๐,๐๐๐              | ๓๒๐,๐๐๐       | ๓๒๐,๐๐๐       | ๓๒๐,๐๐๐       | ๓๒๐,๐๐๐       | สำนักปลัด                     |
| ๒๑  | แผนงานสร้างความ<br>เข้มแข็งของชุมชน | ครุภัณฑ์ | ครุภัณฑ์<br>การแพทย์    | เพื่อเพิ่มประสิทธิภาพใน<br>การทำงานและการ<br>ปฏิบัติงานให้มีความ<br>รวดเร็ว                 | ชุดเตียงรถเข็นพยาบาล<br>(โครงสร้างผลิตจาก<br>อลูมิเนียมอัลลอยด์แบบ<br>พับได้)                         | ๓๐,๐๐๐               | ๓๐,๐๐๐        | ๓๐,๐๐๐        | ๓๐,๐๐๐        | ๓๐,๐๐๐        | สำนักปลัด                     |
| ๒๒  | แผนงานบริหารงาน<br>ทั่วไป           | ครุภัณฑ์ | ครุภัณฑ์<br>คอมพิวเตอร์ | เพื่อเพิ่มประสิทธิภาพใน<br>การทำงานและการ<br>ปฏิบัติงานของทาง<br>ราชการให้มีความ<br>รวดเร็ว | เครื่องNotebook<br>สำหรับงานสำนักงาน มี<br>หน่วยประมวลกลาง<br>(CPU) ไม่น้อยกว่า ๔<br>แกนหลัก( ๔ core) | ๒๒,๐๐๐               | ๒๒,๐๐๐        | ๒๒,๐๐๐        | ๒๒,๐๐๐        | ๒๒,๐๐๐        | คลัง<br>สำนักปลัด             |











บัญชีครุภัณฑ์  
แผนพัฒนาท้องถิ่น (พ.ศ.๒๕๖๖ - ๒๕๗๐)  
เทศบาลตำบลโคกจาน อำเภออุทุมพรพิสัย จังหวัดศรีสะเกษ

แบบ ผ.๐๓

| ที่ | แผนงาน                             | หมวด     | ประเภท                              | วัตถุประสงค์  | เป้าหมาย<br>(ผลผลิตขอ<br>ครุภัณฑ์)                | งบประมาณและที่ผ่านมา |               |               |               |               | หน่วยงาน<br>รับผิดชอบหลัก |
|-----|------------------------------------|----------|-------------------------------------|---|---|----------------------|---------------|---------------|---------------|---------------|---------------------------|
|     |                                    |          |                                     |   |   | ๒๕๖๖<br>(บาท)        | ๒๕๖๗<br>(บาท) | ๒๕๖๘<br>(บาท) | ๒๕๖๙<br>(บาท) | ๒๕๗๐<br>(บาท) |                           |
| ๔๔  | แผนงาน<br>บริหารงานทั่วไป          | ครุภัณฑ์ | ครุภัณฑ์<br>ไฟฟ้าและ<br>วิทยุ       | เพื่อเพิ่ม<br>ประสิทธิภาพใน<br>การทำงานและ<br>การปฏิบัติงานให้<br>มีความรวดเร็ว       | เครื่องเสียง<br>พร้อม<br>ไมโครโฟน<br>สำหรับประชุม | ๒๐๐,๐๐๐              | ๒๐๐,๐๐๐       | ๒๐๐,๐๐๐       | ๒๐๐,๐๐๐       | ๒๐๐,๐๐๐       | สำนักปลัด                 |
| ๔๕  | แผนงาน<br>บริหารงานทั่วไป          | ครุภัณฑ์ | ครุภัณฑ์<br>สำนักงาน                | เพื่อเพิ่ม<br>ประสิทธิภาพใน<br>การทำงานและ<br>การปฏิบัติงานให้<br>มีความรวดเร็ว       | โต๊ะห้องประชุม                                    | ๑๐๐,๐๐๐              | ๑๐๐,๐๐๐       | ๑๐๐,๐๐๐       | ๑๐๐,๐๐๐       | ๑๐๐,๐๐๐       | สำนักปลัด                 |
| ๔๖  | แผนงาน<br>ความเข้มแข็งของ<br>ชุมชน | ครุภัณฑ์ | ครุภัณฑ์<br>โฆษณา<br>และ<br>เผยแพร่ | เพื่อป้องกัน<br>เหตุร้ายในพื้นที่<br>เสี่ยงอันตราย<br>และตามจับขยาย<br>ผลหลังเกิดเหตุ | กล้องวงจรปิด<br>พร้อมติดตั้ง                      | ๑,๕๐๐,๐๐๐            | ๑,๕๐๐,๐๐๐     | ๑,๕๐๐,๐๐๐     | ๑,๕๐๐,๐๐๐     | ๑,๕๐๐,๐๐๐     | สำนักปลัด<br>กองการศึกษา  |













**บัญชีครุภัณฑ์**  
**แผนพัฒนาท้องถิ่น (พ.ศ.๒๕๖๖ - ๒๕๗๐)**  
**เทศบาลตำบลโคกจาน อำเภออุทุมพรพิสัย จังหวัดศรีสะเกษ**

แบบ ผ.๐๓

| ที่ | แผนงาน                    | หมวด     | ประเภท                           | วัตถุประสงค์  | เป้าหมาย<br>(ผลผลิตขอ<br>ครุภัณฑ์)   | งบประมาณและที่ผ่านมา |               |               |               |               | หน่วยงาน<br>รับผิดชอบ<br>หลัก |
|-----|---------------------------|----------|----------------------------------|---|--|----------------------|---------------|---------------|---------------|---------------|-------------------------------|
|     |                           |          |                                  |   |  | ๒๕๖๖<br>(บาท)        | ๒๕๖๗<br>(บาท) | ๒๕๖๘<br>(บาท) | ๒๕๖๙<br>(บาท) | ๒๕๗๐<br>(บาท) |                               |
| ๖๑  | แผนงานสาธารณสุข           | ครุภัณฑ์ | ครุภัณฑ์<br>ยานพาหนะ<br>และขนส่ง | เพื่อใช้ในการจัดเก็บ<br>ขยะรักษาความ<br>สะอาด เรียบร้อย<br>พื้นที่ตำบลโคกจาน    | จัดซื้อรถบรรทุกขยะ<br>ขนาด ๖ ตัน ๖ ล้อ<br>แบบอัดท้ายราคาตาม<br>บัญชีมาตรฐาน<br>ครุภัณฑ์สำนัก<br>งบประมาณ | ๒,๔๐๐,๐๐๐            | ๒,๔๐๐,๐๐๐     | ๒,๔๐๐,๐๐๐     | ๒,๔๐๐,๐๐๐     | ๒,๔๐๐,๐๐๐     | สำนักปลัด                     |
| ๖๒  | แผนงานการเกษตร            | ครุภัณฑ์ | ครุภัณฑ์<br>การเกษตร             | เพื่อกำจัดผักตบชวา<br>และพืชน้ำต่างๆ  | จัดซื้อเครื่องสับ<br>ผักตบชวา  | ๕๐,๐๐๐               | ๕๐,๐๐๐        | ๕๐,๐๐๐        | ๕๐,๐๐๐        | ๕๐,๐๐๐        | สำนักปลัด                     |
| ๖๓  | แผนงาน<br>บริหารงานทั่วไป | ครุภัณฑ์ | ครุภัณฑ์<br>ยานพาหนะ<br>และขนส่ง | เพื่อเพิ่ม<br>ประสิทธิภาพใน<br>การทำงานและ<br>การปฏิบัติงาน<br>ให้มีความรวดเร็ว | ซื้อรถพยาบาลฉุกเฉิน<br>(รถกระบะ) มี<br>อุปกรณ์เสริมให้<br>เป็นไปตามมาตรฐาน<br>การแพทย์ฉุกเฉิน            | ๑,๕๐๐,๐๐๐            | ๑,๕๐๐,๐๐๐     | ๑,๕๐๐,๐๐๐     | ๑,๕๐๐,๐๐๐     | ๑,๕๐๐,๐๐๐     | สำนักปลัด                     |
| ๖๔  | แผนงาน<br>บริหารงานทั่วไป | ครุภัณฑ์ | ครุภัณฑ์<br>ยานพาหนะ<br>และขนส่ง | เพื่อเพิ่ม<br>ประสิทธิภาพใน<br>การทำงานและ<br>การปฏิบัติงาน<br>ให้มีความรวดเร็ว | จัดซื้อรถยนต์<br>ส่วนกลาง  | ๒,๐๐๐,๐๐๐            | ๒,๐๐๐,๐๐๐     | ๒,๐๐๐,๐๐๐     | ๒,๐๐๐,๐๐๐     | ๒,๐๐๐,๐๐๐     | สำนักปลัด                     |

**บัญชีครุภัณฑ์**  
**แผนพัฒนาท้องถิ่น (พ.ศ.๒๕๖๖ - ๒๕๗๐)**  
**เทศบาลตำบลโคกจาน อำเภออุทุมพรพิสัย จังหวัดศรีสะเกษ**

แบบ ผ.๐๓

| ที่ | แผนงาน                    | หมวด     | ประเภท                  | วัตถุประสงค์                   | เป้าหมาย<br>(ผลผลิตขอ<br>ครุภัณฑ์) | งบประมาณและที่ผ่านมา |               |               |               |               | หน่วยงาน<br>รับผิดชอบหลัก |
|-----|---------------------------|----------|-------------------------|--------------------------------|------------------------------------|----------------------|---------------|---------------|---------------|---------------|---------------------------|
|     |                           |          |                         |                                |                                    | ๒๕๖๖<br>(บาท)        | ๒๕๖๗<br>(บาท) | ๒๕๖๘<br>(บาท) | ๒๕๖๙<br>(บาท) | ๒๕๗๐<br>(บาท) |                           |
| ๖๕  | แผนงานบริหารงาน<br>ทั่วไป | ครุภัณฑ์ | ครุภัณฑ์<br>คอมพิวเตอร์ | เพื่อใช้ในการ<br>ปฏิบัติราชการ | เครื่อง<br>คอมพิวเตอร์<br>ตั้งโต๊ะ | ๕๐,๐๐๐               | ๕๐,๐๐๐        | ๕๐,๐๐๐        | ๕๐,๐๐๐        | ๕๐,๐๐๐        | สำนักปลัด<br>กองคลัง      |
| ๖๖  | แผนงาน<br>บริหารงานทั่วไป | ครุภัณฑ์ | ครุภัณฑ์<br>สำนักงาน    | เพื่อใช้ในการ<br>ปฏิบัติราชการ | ตู้เก็บเอกสาร                      | ๑๐๐,๐๐๐              | ๑๐๐,๐๐๐       | ๑๐๐,๐๐๐       | ๑๐๐,๐๐๐       | ๑๐๐,๐๐๐       | สำนักปลัด<br>กองคลัง      |
| ๖๗  | แผนงาน<br>บริหารงานทั่วไป | ครุภัณฑ์ | ครุภัณฑ์<br>สำนักงาน    | เพื่อใช้ในการ<br>ปฏิบัติราชการ | เครื่องปรับ<br>อากาศ               | ๒๐๐,๐๐๐              | ๒๐๐,๐๐๐       | ๒๐๐,๐๐๐       | ๒๐๐,๐๐๐       | ๒๐๐,๐๐๐       | สำนักปลัด<br>กองคลัง      |
| ๖๘  | แผนงาน<br>บริหารงานทั่วไป | ครุภัณฑ์ | ครุภัณฑ์<br>สำนักงาน    | เพื่อใช้ในการ<br>ปฏิบัติราชการ | โต๊ะทำงาน                          | ๕๐,๐๐๐               | ๕๐,๐๐๐        | ๕๐,๐๐๐        | ๕๐,๐๐๐        | ๕๐,๐๐๐        | สำนักปลัด<br>กองคลัง      |

















## ส่วนที่ ๔

### การติดตามและประเมินผล

#### ๔.๑ การติดตามและประเมินผลยุทธศาสตร์

ตามพระราชบัญญัติกำหนดแผนและขั้นตอนการกระจายอำนาจให้องค์กรปกครองส่วนท้องถิ่น พ.ศ. ๒๕๔๒ ได้กำหนดให้องค์กรปกครองส่วนท้องถิ่น มีอำนาจและหน้าที่ในการจัดทำแผนพัฒนาท้องถิ่นของตนเอง โดยในการจัดทำแผนพัฒนาขององค์กรปกครองส่วนท้องถิ่นนั้น จะต้องดำเนินการตามระเบียบกระทรวงมหาดไทย ว่าด้วยการจัดทำแผนพัฒนาขององค์กรปกครองส่วนท้องถิ่น พ.ศ. ๒๕๔๘ และที่แก้ไขเพิ่มเติมถึง (ฉบับที่ ๓) พ.ศ. ๒๕๖๑ ทั้งนี้ แผนพัฒนาท้องถิ่นจะต้องสอดคล้องกับแผนพัฒนาจังหวัด ยุทธศาสตร์การพัฒนาขององค์กรปกครองส่วนท้องถิ่นในเขตจังหวัด แผนพัฒนาอำเภอ แผนพัฒนาตำบล แผนพัฒนาหมู่บ้านหรือแผนชุมชน อันมีลักษณะเป็นการกำหนดรายละเอียดแผนงาน ดังนั้น จึงต้องมีการกำหนดยุทธศาสตร์การพัฒนาขององค์กรปกครองส่วนท้องถิ่นในเขตจังหวัดขึ้น ตามกระบวนการพิจารณาจากประชาคมท้องถิ่นระดับจังหวัด ร่วมกับคณะกรรมการพัฒนาองค์การบริหารส่วนจังหวัด คณะกรรมการประสานแผนพัฒนาท้องถิ่นระดับจังหวัด ผู้แทนองค์กรปกครองส่วนท้องถิ่นในเขตจังหวัด ร่วมกันจัดทำ ทบทวนหรือเปลี่ยนแปลงยุทธศาสตร์การพัฒนาขององค์กรปกครองส่วนท้องถิ่นในเขตจังหวัด เพื่อให้การจัดทำแผนพัฒนาขององค์กรปกครองส่วนท้องถิ่นเกิดประสิทธิภาพ ประสิทธิผล โดยนำยุทธศาสตร์การพัฒนาขององค์กรปกครองส่วนท้องถิ่นในเขตจังหวัดไปใช้เป็นแนวทางในการจัดทำแผนพัฒนาท้องถิ่นของตนเองต่อไป และเพื่อให้สามารถบูรณาการกับแผนพัฒนาจังหวัด แผนปฏิบัติการประจำปีของจังหวัด และตอบสนองความต้องการของประชาชนอันจะนำไปสู่การจัดการจัดงบประมาณ ที่มีประสิทธิภาพในท้องถิ่นได้อย่างแท้จริง เป็นเครื่องมือในการพัฒนาท้องถิ่นให้เข้มแข็ง เกิดประโยชน์สูงสุดต่อประชาชนในท้องถิ่น

ดังนั้น องค์กรปกครองส่วนท้องถิ่น จึงต้องกำหนดยุทธศาสตร์การพัฒนาขององค์กรปกครองส่วนท้องถิ่นให้สอดคล้องยุทธศาสตร์การพัฒนาขององค์กรปกครองส่วนท้องถิ่นในเขตจังหวัด เพื่อนำไปสู่การ บูรณาการร่วมกัน ให้เกิดความสอดคล้องกับแผนพัฒนาจังหวัด สามารถเชื่อมโยงไปสู่แผนพัฒนากลุ่มจังหวัด แผนพัฒนาภาค แผนพัฒนาเศรษฐกิจและสังคมแห่งชาติ ฉบับที่ ๑๒ แผนยุทธศาสตร์ชาติ ๒๐ ปี ไทยแลนด์ ๔.๐ และในการจัดทำแผนพัฒนาท้องถิ่น (พ.ศ. ๒๕๖๖ – ๒๕๗๐) จะต้องมีการติดตามและติดตามและประเมินผลยุทธศาสตร์เพื่อความสอดคล้องแผนพัฒนาท้องถิ่นขององค์กรปกครองส่วนท้องถิ่น ตามระเบียบกระทรวงมหาดไทย ว่าด้วยการจัดทำแผนขององค์กรปกครองส่วนท้องถิ่น พ.ศ. ๒๕๔๘ และที่แก้ไขเพิ่มเติมถึง (ฉบับที่ ๓) พ.ศ. ๒๕๖๑ โดยคณะกรรมการติดตามและประเมินผลแผนพัฒนาท้องถิ่น จะต้องดำเนินการให้คะแนนตามเกณฑ์ที่กำหนดไว้ ซึ่งเป็นส่วนหนึ่งของการติดตามและประเมินผลแผนพัฒนา โดยดำเนินการให้แล้วเสร็จภายในหกสิบวัน นับแต่วันที่ประกาศใช้งบประมาณรายจ่าย รายละเอียดแนวทางการพิจารณาตามหนังสือกระทรวงมหาดไทย ด่วนที่สุด ที่ มท ๐๘๑๐.๓/ว ๖๔๖๗ ลงวันที่ ๑๔ ธันวาคม ๒๕๖๓ เรื่อง แนวทางการจัดทำแผนพัฒนาขององค์กรปกครองส่วนท้องถิ่น (พ.ศ. ๒๕๖๖ – ๒๕๗๐) ขององค์กรปกครองส่วนท้องถิ่น ดังนี้

#### แนวทางการพิจารณาการติดตามและประเมินผลยุทธศาสตร์ เพื่อความสอดคล้องแผนพัฒนาท้องถิ่นขององค์กรปกครองส่วนท้องถิ่น

| ประเด็นการพิจารณา  | คะแนน |
|--|-------|
| ๑. ข้อมูลสภาพทั่วไปและข้อมูลพื้นฐานขององค์กรปกครองส่วนท้องถิ่น | ๒๐    |
| ๒. การวิเคราะห์สภาพการณ์และศักยภาพ                             | ๒๐    |
| ๓. ยุทธศาสตร์ประกอบด้วย  | ๖๐    |
| ๓.๑ ยุทธศาสตร์ขององค์กรปกครองส่วนท้องถิ่น                      | (๑๐)  |
| ๓.๒ ยุทธศาสตร์ขององค์กรปกครองส่วนท้องถิ่นในเขตจังหวัด          | (๑๐)  |
| ๓.๓ ยุทธศาสตร์จังหวัด  | (๑๐)  |
| ๓.๔ วิสัยทัศน์   | (๕)   |
| ๓.๕ กลยุทธ์  | (๕)   |

|  |            |
|--|------------|
| ๓.๖ เป้าประสงค์ของแต่ละประเด็นกลยุทธ์  | (๕)        |
| ๓.๗ จุดยืนทางยุทธศาสตร์                | (๕)        |
| ๓.๘ แผนงาน                             | (๕)        |
| ๓.๙ ความเชื่อมโยงของยุทธศาสตร์ในภาพรวม | (๕)        |
| <b>รวมคะแนน</b>                        | <b>๑๐๐</b> |

**แนวทางเบื้องต้นในการให้คะแนนแนวทางการพิจารณาการติดตามและประเมินผลยุทธศาสตร์  
เพื่อความสอดคล้องแผนพัฒนาท้องถิ่นขององค์กรปกครองส่วนท้องถิ่น**

| ประเด็นการพิจารณา   | รายละเอียดหลักเกณฑ์  | คะแนนเต็ม        | คะแนนที่ได้ |
|---|--|------------------|-------------|
| <b>๑. ข้อมูลสภาพทั่วไปและข้อมูลพื้นฐานขององค์กรปกครองส่วนท้องถิ่น</b> | <b>ควรประกอบด้วยข้อมูลดังนี้</b><br>(๑) ข้อมูลเกี่ยวกับด้านกายภาพ เช่น ที่ตั้งของหมู่บ้าน/ชุมชน/ตำบล ลักษณะภูมิประเทศ ลักษณะภูมิอากาศ ลักษณะของที่ดิน ลักษณะของแหล่งน้ำ ลักษณะของป่าไม้ ฯลฯ ด้านการเมือง/การปกครอง เช่น เขตการปกครองการเลือกตั้ง ฯลฯ                                 | <b>๒๐</b><br>(๓) |             |
|   | (๒) ข้อมูลเกี่ยวกับด้านการเมือง/การปกครอง เช่น เขตการปกครอง การเลือกตั้ง ฯลฯ ประชากร เช่น ข้อมูลเกี่ยวกับจำนวนประชากร และช่วงอายุและจำนวนประชากร ฯลฯ   | (๒)              |             |
|   | (๓) ข้อมูลเกี่ยวกับสภาพทางสังคม เช่น การศึกษา สาธารณสุข อาชญากรรม ยาเสพติด การสังคมสงเคราะห์   | (๒)              |             |
|   | (๔) ข้อมูลเกี่ยวกับระบบบริหารพื้นฐาน เช่น การคมนาคมขนส่ง การไฟฟ้า การประปา โทรศัพท์ ฯลฯ  | (๒)              |             |
|   | (๕) ข้อมูลเกี่ยวกับระบบเศรษฐกิจ เช่น การเกษตร การประมง การประมง การบริการ การท่องเที่ยว อุตสาหกรรม การพาณิชย์/กลุ่มอาชีพแรงงาน ฯลฯ   | (๒)              |             |
|   | (๖) ข้อมูลเกี่ยวกับศาสนา ประเพณี วัฒนธรรม เช่น การนับถือศาสนา ประเพณี และงานประจำปี ภูมิปัญญาท้องถิ่น ภาษาถิ่น สินค้าพื้นเมือง และของที่ระลึก ฯลฯ และอื่นๆ   | (๒)              |             |
|   | (๗) ข้อมูลเกี่ยวกับทรัพยากรธรรมชาติ เช่น น้ำ ป่าไม้ ภูเขา คุณภาพของทรัพยากรธรรมชาติ ฯลฯ  | (๒)              |             |
|   | (๘) การสำรวจและจัดเก็บข้อมูลเพื่อการจัดทำแผนพัฒนาท้องถิ่นหรือการใช้ข้อมูล จปฐ.   | (๒)              |             |
|   | (๙) การประชุมประชาคมท้องถิ่น รูปแบบ วิธีการ และการดำเนินการประชุมประชาคมท้องถิ่นโดยใช้กระบวนการร่วมคิด ร่วมทำ ร่วมตัดสินใจ ร่วมตรวจสอบ ร่วมรับประโยชน์ ร่วมแก้ไขปัญหา บริรักษารือ แลกเปลี่ยนเรียนรู้ เพื่อแก้ไขปัญหาสำหรับการพัฒนาท้องถิ่นตามอำนาจหน้าที่ขององค์กรปกครองส่วนท้องถิ่น | (๓)              |             |

| ประเด็นการพิจารณา   | รายละเอียดหลักเกณฑ์  | คะแนนเต็ม         | คะแนนที่ได้ |
|---|--|-------------------|-------------|
| <b>๒. การวิเคราะห์สภาพการณ์และศักยภาพ</b>                         | <b>ควรประกอบด้วยข้อมูลดังนี้</b><br>(๑) การวิเคราะห์ที่ครอบคลุมความเชื่อมโยง ความสอดคล้องยุทธศาสตร์จังหวัด ยุทธศาสตร์การพัฒนาขององค์กรปกครองส่วนท้องถิ่นในเขตจังหวัด ยุทธศาสตร์ขององค์กรปกครองส่วนท้องถิ่น นโยบายของผู้บริหารท้องถิ่น รวมถึงความเชื่อมโยงแผนยุทธศาสตร์ชาติ ๒๐ ปี แผนพัฒนาเศรษฐกิจและสังคมแห่งชาติ และ Thailand ๔.๐ | <b>๒๐</b><br>(๕)  |             |
|   | (๒) การวิเคราะห์การใช้ผังเมืองรวมหรือผังเมืองเฉพาะและการบังคับใช้ผลของการบังคับใช้ สภาพการณ์ที่เกิดขึ้นต่อการพัฒนาท้องถิ่น   | (๓)               |             |
|   | (๓) การวิเคราะห์ทางสังคม เช่น ด้านแรงงาน การศึกษา สาธารณสุข ความยากจน อาชญากรรม ปัญหาเสพติด เทคโนโลยี จารีต ประเพณี วัฒนธรรม ภูมิปัญญาท้องถิ่น เป็นต้น   | (๓)               |             |
|   | (๔) การวิเคราะห์ทางเศรษฐกิจ ข้อมูลด้านรายได้ครัวเรือน การส่งเสริมอาชีพ กลุ่มอาชีพ กลุ่มทางสังคม การพัฒนาอาชีพและกลุ่มต่างๆ สภาพทางเศรษฐกิจและความเป็นอยู่ทั่วไป เป็นต้น  | (๓)               |             |
|   | (๕) การวิเคราะห์สิ่งแวดล้อม พื้นที่สีเขียว ธรรมชาติต่างๆ ทางภูมิศาสตร์ กระบวนการหรือสิ่งที่เกิดขึ้น การประดิดขันธ์ที่มีผลต่อสิ่งแวดล้อมและการพัฒนา   | (๓)               |             |
|   | (๖) ผลการวิเคราะห์ศักยภาพเพื่อประเมินสถานการณ์การพัฒนาในปัจจุบันและโอกาสการพัฒนาในอนาคตของท้องถิ่น ด้วยเทคนิค SWOT Analysis ที่อาจส่งผลต่อการดำเนินงานได้แก่ S-Strengit (จุดแข็ง) W-Weakness (จุดอ่อน) O-Opportunity (โอกาส) และT-Therat (อุปสรรค)   | (๓)               |             |
| <b>๓. ยุทธศาสตร์</b><br>๓.๑ ยุทธศาสตร์ขององค์กรปกครองส่วนท้องถิ่น | <b>ควรประกอบด้วยข้อมูลดังนี้</b> สอดคล้องกับสภาพสังคม เศรษฐกิจ สิ่งแวดล้อมของท้องถิ่น ประเด็นปัญหาการพัฒนาและแนวทางการพัฒนาที่สอดคล้องกับยุทธศาสตร์ขององค์กรปกครองส่วนท้องถิ่น และเชื่อมโยงหลักประชารัฐแผนยุทธศาสตร์ชาติ ๒๐ ปี แผนพัฒนาเศรษฐกิจและสังคมแห่งชาติ และ Thailand ๔.๐   | <b>๒๐</b><br>(๑๐) |             |
| ๓.๒ ยุทธศาสตร์ขององค์กรปกครองส่วนท้องถิ่นในเขตจังหวัด             | สอดคล้องและเชื่อมโยงกับสภาพสังคม เศรษฐกิจ สิ่งแวดล้อมของท้องถิ่น และยุทธศาสตร์จังหวัด และเชื่อมโยงหลักประชารัฐแผนยุทธศาสตร์ชาติ ๒๐ ปี แผนพัฒนาเศรษฐกิจและสังคมแห่งชาติและ Thailand ๔.๐   | (๑๐)              |             |
| ๓.๓ ยุทธศาสตร์จังหวัด   | สอดคล้องกับแผนพัฒนากลุ่มจังหวัด ยุทธศาสตร์พัฒนาภาค แผนพัฒนาเศรษฐกิจและสังคมแห่งชาติ แผนการบริหารราชการแผ่นดิน นโยบาย/ยุทธศาสตร์ คสช. และนโยบายรัฐบาล หลักประชารัฐ แผนยุทธศาสตร์ชาติ ๒๐ ปี และThailand ๔.๐  | (๑๐)              |             |

| ประเด็นการพิจารณา                      | รายละเอียดหลักเกณฑ์  | คะแนนเต็ม  | คะแนนที่ได้ |
|--|--|------------|-------------|
| ๓.๔ วิสัยทัศน์                         | วิสัยทัศน์ ซึ่งมีลักษณะแสดงสถานภาพที่องค์กรปกครองส่วนท้องถิ่นต้องการจะเป็นหรือบรรลุถึงอนาคตอย่างชัดเจน สอดคล้องกับโอกาสและศักยภาพที่เป็นลักษณะเฉพาะขององค์กรปกครองส่วนท้องถิ่นและสัมพันธ์กับโครงการพัฒนา   | (๕)        |             |
| ๓.๕ กลยุทธ์                            | แสดงให้เห็นช่องทาง วิธีการ ภารกิจหรือสิ่งที่จะต้องทำตามอำนาจหน้าที่ขององค์กรปกครองส่วนท้องถิ่นที่จะนำไปสู่การบรรลุวิสัยทัศน์ หรือแสดงให้เห็นถึงความชัดเจนในสิ่งที่จะดำเนินการให้บรรลุวิสัยทัศน์นั้น  | (๕)        |             |
| ๓.๖ เป้าประสงค์ของแต่ละประเด็นกลยุทธ์  | เป้าประสงค์ของแต่ละประเด็นกลยุทธ์มีความสอดคล้องและสนับสนุนต่อกลยุทธ์ที่จะเกิดขึ้น มุ่งหมายสิ่งหนึ่งสิ่งใดที่ชัดเจน   | (๕)        |             |
| ๓.๗ จุดยืนทางยุทธศาสตร์ (Positioning)  | ความมุ่งมั่นอันแน่วแน่ในการวางแผนพัฒนาท้องถิ่น เพื่อให้บรรลุวิสัยทัศน์ขององค์กรปกครองส่วนท้องถิ่น ซึ่งเกิดจากศักยภาพของพื้นที่จริง ที่จะนำไปสู่ผลสำเร็จทางยุทธศาสตร์   | (๕)        |             |
| ๓.๘ แผนงาน                             | แผนงานหรือจุดมุ่งหมายเพื่อการพัฒนาในอนาคต กำหนดจุดมุ่งหมายในเรื่องใดเรื่องหนึ่งหรือแผนงานที่เกิดจากเป้าประสงค์ ตัวชี้วัด ค่าเป้าหมาย กลยุทธ์ จุดยืนทางยุทธศาสตร์ขององค์กรปกครองส่วนท้องถิ่นที่มีความชัดเจน นำไปสู่การทำโครงการพัฒนาท้องถิ่นในแผนพัฒนาท้องถิ่น โดยระบุแผนงานและความเชื่อมโยงดังกล่าว        | (๕)        |             |
| ๓.๙ ความเชื่อมโยงของยุทธศาสตร์ในภาพรวม | ความเชื่อมโยงองค์รวมที่นำไปสู่การพัฒนาท้องถิ่นที่เกิดผลผลิต/โครงการจากแผนยุทธศาสตร์ชาติ ๒๐ ปี แผนพัฒนาเศรษฐกิจและสังคมแห่งชาติ ฉบับที่ ๑๒ Thailand ๔.๐ แผนพัฒนาภาค/แผนพัฒนากลุ่มจังหวัด /แผนพัฒนาจังหวัดยุทธศาสตร์การพัฒนาขององค์กรปกครองส่วนท้องถิ่นในเขตจังหวัด และยุทธศาสตร์ขององค์กรปกครองส่วนท้องถิ่น | (๕)        |             |
| <b>รวมคะแนน</b>                        |  | <b>๑๐๐</b> |             |

## ๔.๒ การติดตามและประเมินผลโครงการขององค์กรปกครองส่วนท้องถิ่น

ในการจัดทำแผนพัฒนาท้องถิ่น (พ.ศ. ๒๕๖๖ – ๒๕๗๐) ขององค์กรปกครองส่วนท้องถิ่น จะต้องมีการติดตามและประเมินผลโครงการขององค์กรปกครองส่วนท้องถิ่นเพื่อความสอดคล้องแผนพัฒนาท้องถิ่น ตามระเบียบกระทรวงมหาดไทย ว่าด้วยการจัดทำแผนขององค์กรปกครองส่วนท้องถิ่น พ.ศ. ๒๕๔๘ และที่แก้ไขเพิ่มเติมถึง (ฉบับที่ ๓) พ.ศ. ๒๕๖๑ โดยคณะกรรมการติดตามและประเมินผลแผนพัฒนาท้องถิ่น จะต้องดำเนินการให้คะแนนตามเกณฑ์ที่กำหนดไว้ ซึ่งเป็นส่วนหนึ่งของการติดตามและประเมินผลแผนพัฒนา โดยดำเนินการให้แล้วเสร็จภายในเดือนธันวาคมของทุกปี ดังนี้

### แนวทางการพิจารณาการติดตามและประเมินผลโครงการ เพื่อความสอดคล้องแผนพัฒนาท้องถิ่น (พ.ศ. ๒๕๖๖ – ๒๕๗๐) ขององค์กรปกครองส่วนท้องถิ่น

| ประเด็นการพิจารณา  | คะแนน      |
|--|------------|
| ๑. การสรุปสถานการณ์การพิจารณา  | ๑๐         |
| ๒. การประเมินผลการนำแผนพัฒนาท้องถิ่นสี่ปีไปปฏิบัติในเชิงปริมาณ                                       | ๑๐         |
| ๓. การประเมินผลการนำแผนพัฒนาท้องถิ่นสี่ปีไปปฏิบัติในเชิงคุณภาพ                                       | ๑๐         |
| ๔. แผนงานและยุทธศาสตร์การพิจารณา   | ๑๐         |
| ๕. โครงการพัฒนา ประกอบด้วย   | ๖๐         |
| ๕.๑ ความชัดเจนของชื่อโครงการ   | (๕)        |
| ๕.๒ กำหนดวัตถุประสงค์สอดคล้องกับโครงการ  | (๕)        |
| ๕.๓ เป้าหมาย (ผลผลิตของโครงการ) มีความชัดเจนนำไปสู่การตั้งงบประมาณได้ถูกต้อง                         | (๕)        |
| ๕.๔ โครงการมีความสอดคล้องกับแผนยุทธศาสตร์ชาติ ๒๐ ปี  | (๕)        |
| ๕.๕ เป้าหมาย (ผลผลิตของโครงการ) มีความสอดคล้องกับแผนพัฒนาเศรษฐกิจและสังคมแห่งชาติ                    | (๕)        |
| ๕.๖ โครงการมีความสอดคล้องกับ Thailand ๔.๐  | (๕)        |
| ๕.๗ โครงการสอดคล้องกับยุทธศาสตร์จังหวัด  | (๕)        |
| ๕.๘ โครงการแก้ไขปัญหาความยากจนหรือการเสริมสร้างให้ประเทศชาติมั่นคง มั่งคั่ง ยั่งยืน ภายใต้หลักปรัชญา | (๕)        |
| ๕.๙ งบประมาณ มีความสอดคล้องกับเป้าหมาย (ผลผลิตของโครงการ)  | (๕)        |
| ๕.๑๐ มีการประมาณการราคาถูกต้องตามหลักวิธีการงบประมาณ   | (๕)        |
| ๕.๑๑ มีการกำหนดตัวชี้วัด (KPI) และสอดคล้องกับวัตถุประสงค์และผลคาดว่าจะได้รับ                         | (๕)        |
| ๕.๑๒ ผลที่คาดว่าจะได้รับ สอดคล้องกับวัตถุประสงค์   | (๕)        |
| <b>รวมคะแนน</b>  | <b>๑๐๐</b> |

แนวทางเบื้องต้นในการให้คะแนนแนวทางการพิจารณาการติดตามและประเมินผลโครงการ  
เพื่อความสอดคล้องแผนพัฒนาท้องถิ่น (พ.ศ. ๒๕๖๖ - ๒๕๗๐) ขององค์กรปกครองส่วนท้องถิ่น

| ประเด็น<br>การพิจารณา  | รายละเอียดหลักเกณฑ์  | คะแนน<br>เต็ม | คะแนน<br>ที่ได้ |
|--|--|---------------|-----------------|
| ๑. การสรุป<br>สถานการณ์การ<br>พัฒนา  | เป็นการวิเคราะห์กรอบการจัดทำยุทธศาสตร์ขององค์กรปกครอง<br>ส่วนท้องถิ่น (ใช้การวิเคราะห์ SWOT Analysis/Demand<br>(Demand Analysis)/Global Demand และ Trend ปัจจัยและ<br>สถานการณ์การเปลี่ยนแปลงที่มีผลต่อการพัฒนา อย่างน้อยต้อง<br>ประกอบด้วยการวิเคราะห์ศักยภาพด้านเศรษฐกิจ, ด้านสังคม, ด้าน<br>ทรัพยากรธรรมชาติและสิ่งแวดล้อม)   | ๑๐            |                 |
| ๒. การประเมินผลการ<br>นำแผนพัฒนาท้องถิ่น<br>สี่ปีไปปฏิบัติในเชิง<br>ปริมาณ | ๑) การควบคุมที่มีตัวเลขต่างๆ เพื่อนำมาใช้วัดผลในเชิงปริมาณ<br>เช่น การวัดจำนวนโครงการ กิจกรรม งานต่างๆ ก็คือผลผลิตนั่นเอง<br>ว่าเป็นไปตามที่ตั้งเป้าหมายเอาไว้หรือไม่จำนวนที่ดำเนินการจริง<br>ตามที่ได้กำหนดไว้เท่าไร จำนวนที่ไม่สามารถดำเนินการได้มีจำนวน<br>เท่าไร สามารถอธิบายได้ตามหลักประสิทธิภาพ (Efficiency) ของ<br>การพัฒนาท้องถิ่นตามอำนาจหน้าที่ที่ได้กำหนดไว้<br>๒) วิเคราะห์ผลกระทบ/สิ่งที่กระทบ (Impact) โครงการที่<br>ดำเนินการในเชิงปริมาณ (Qualitative)  | ๑๐            |                 |
| ๓. การประเมินผลการ<br>นำแผนพัฒนาท้องถิ่น<br>สี่ปีไปปฏิบัติในเชิง<br>คุณภาพ | ๑) การประเมินประสิทธิผลของแผนพัฒนาในเชิงคุณภาพคือการ<br>นำเอาเทคนิคๆ มาใช้เพื่อวัดค่าภารกิจ โครงการ กิจกรรม งานต่างๆ<br>ที่ดำเนินการในพื้นที่นั้นๆ ตรงต่อความต้องการของประชาชน<br>หรือไม่และเป็นไปตามอำนาจหน้าที่หรือไม่ ประชาชนพึงพอใจ<br>หรือไม่ สิ่งของ วัสดุ ครุภัณฑ์ การดำเนินการต่างๆ มีสภาพหรือ<br>ลักษณะถูกต้อง คงทน ถาวร สามารถใช้การได้ตามวัตถุประสงค์<br>หรือไม่ ซึ่งเป็นไปตามหลักประสิทธิผล (Effectiveness) ผลการ<br>ปฏิบัติราชการตามที่บรรลุวัตถุประสงค์ และเป้าหมายของ<br>แผนปฏิบัติราชการตามที่ได้รับงบประมาณมาดำเนินการ รวมถึง<br>สามารถเทียบเคียงกับส่วนราชการหรือหน่วยงาน<br>๒) วิเคราะห์ผลกระทบ/สิ่งที่กระทบ (Impact) โครงการที่<br>ดำเนินการในเชิงคุณภาพ (Qualitative) | ๑๐            |                 |
| ๔. แผนงานและ<br>ยุทธศาสตร์การพัฒนา   | ๑) วิเคราะห์แผนงาน งาน ที่เกิดจากด้านต่างๆ มีความสอดคล้อง<br>กับยุทธศาสตร์ขององค์กรปกครองส่วนท้องถิ่นในมิติต่างๆ จน<br>นำไปสู่การจัดทำโครงการพัฒนาท้องถิ่นโดยใช้ SWOT<br>Analysis/Demand (Demand Analysis)/Global Demand/<br>Trend หรือหลักการบูรณาการ (Integration) กับองค์กรปกครอง<br>ส่วนท้องถิ่นที่มีพื้นที่ติดต่อกัน<br>๒) วิเคราะห์แผนงาน งาน ที่เกิดจากด้านต่างๆ ที่สอดคล้องกับการ<br>แก้ไขปัญหาความยากจน หลักประชารัฐ  | ๑๐            |                 |

| ประเด็น<br>การพิจารณา  | รายละเอียดหลักเกณฑ์   | คะแนน<br>เต็ม     | คะแนน<br>ที่ได้ |
|--|---|-------------------|-----------------|
| <p>๕. โครงการพัฒนา</p> <p>๕.๑ ความชัดเจน<br/>ของชื่อโครงการ</p>  | <p><b>ควรประกอบด้วยข้อมูลดังนี้</b></p> <p>เป็นโครงการที่มีวัตถุประสงค์สนองต่อยุทธศาสตร์การพัฒนาขององค์กร<br/>ปกครองส่วนท้องถิ่นและดำเนินการเพื่อให้การพัฒนาบรรลุตามวิสัยทัศน์<br/>ขององค์กรปกครองส่วนท้องถิ่นที่กำหนดไว้ ชื่อโครงการมีความชัดเจน<br/>มุ่งไปเรื่องใดเรื่องหนึ่ง อ่านแล้วเข้าใจได้ว่าจะพัฒนาอะไรในอนาคต</p>  | <p>๖๐<br/>(๕)</p> |                 |
| <p>๕.๒ กำหนด<br/>วัตถุประสงค์<br/>สอดคล้องกับ<br/>โครงการ</p>  | <p>มีวัตถุประสงค์ชัดเจน (clear objective) โครงการต้องกำหนด<br/>วัตถุประสงค์สอดคล้องกับความเป็นมาของโครงการ สอดคล้องกับ<br/>หลักการและเหตุผล วิธีการดำเนินงานต้องสอดคล้องกับวัตถุประสงค์ มี<br/>ความเป็นไปได้ชัดเจน มีลักษณะเฉพาะเจาะจง</p>  | <p>(๕)</p>        |                 |
| <p>๕.๓ เป้าหมาย<br/>(ผลผลิตของ<br/>โครงการ) มีความ<br/>ชัดเจนนำไปสู่การตั้ง<br/>งบประมาณได้<br/>ถูกต้อง</p>      | <p>สภาพที่อยากให้เกิดขึ้นในอนาคตเป็นทิศทางที่ต้องไปให้ถึงเป้าหมายต้อง<br/>ชัดเจน สามารถระบุจำนวนเท่าไร กลุ่มเป้าหมายคืออะไร มีผลผลิต<br/>อย่างไร กลุ่มเป้าหมาย พื้นที่ดำเนินงาน และระยะเวลาดำเนินงานอธิบาย<br/>ให้ชัดเจนว่าโครงการนี้จะทำที่ไหน เริ่มต้นในช่วงเวลาใดและจบลงเมื่อไร<br/>ใครคือกลุ่มเป้าหมายของโครงการ หากกลุ่มเป้าหมายมีหลายกลุ่ม ให้<br/>บอกชัดเจนไปว่าใครคือกลุ่มเป้าหมายหลัก ใครคือกลุ่มเป้าหมายรอง</p>   | <p>(๕)</p>        |                 |
| <p>๕.๔ โครงการมีความ<br/>สอดคล้องกับแผน<br/>ยุทธศาสตร์ ๒๐ ปี</p>   | <p>โครงการสอดคล้องกับ (๑) ความมั่นคง (๒) การสร้างความสามารถในการ<br/>แข่งขัน (๓) การพัฒนาเสริมสร้างศักยภาพคน (๔) การสร้างโอกาสความ<br/>เสมอภาคและเท่าเทียมกันทางสังคม (๕) การสร้างการเติบโตบนคุณภาพ<br/>ชีวิตที่เป็นมิตรต่อสิ่งแวดล้อม (๖) การปรับสมดุลและพัฒนาระบบการ<br/>บริหารจัดการภาครัฐ เพื่อให้เกิดความมั่นคง มั่งคั่ง ยั่งยืน</p>   | <p>(๕)</p>        |                 |
| <p>๕.๕ เป้าหมาย<br/>(ผลผลิตของ<br/>โครงการ) มีความ<br/>สอดคล้องกับ<br/>แผนพัฒนาเศรษฐกิจ<br/>และสังคมแห่งชาติ</p> | <p>โครงการมีความสอดคล้องแผนพัฒนาเศรษฐกิจและสังคมแห่งชาติฉบับที่<br/>๑๒ โดย (๑) ยึดหลักปรัชญาเศรษฐกิจพอเพียง (๒) ยึดคนเป็นศูนย์กลาง<br/>พัฒนา (๓) ยึดวิสัยทัศน์ภายใต้ยุทธศาสตร์ชาติ ๒๐ ปี (๔) ยึดเป้าหมาย<br/>อนาคตประเทศไทย ๒๕๗๙ (๕) ยึดหลักการนำไปสู่ปฏิบัติให้เกิดผล<br/>สัมฤทธิ์อย่างจริงจังใน ๕ ปีที่ต่อยอดไปสู่ผลสัมฤทธิ์ที่เป็นเป้าหมายระยะ<br/>ยาว ภายใต้แนวทางการพัฒนา (๑) การยกระดับศักยภาพการแข่งขันและ<br/>การหลุดพ้นกับดักรายได้ปานกลางสู่รายได้สูง (๒) การพัฒนาศักยภาพคน<br/>ตามช่วงวัยและการปฏิรูประบบเพื่อสร้างสังคมสูงวัยอย่างมีคุณภาพ (๓)<br/>การลดความเหลื่อมล้ำทางสังคม (๔) การรองรับการเชื่อมโยงภูมิภาคและ<br/>ความเป็นเมือง (๕) การสร้างความเจริญเติบโตทางเศรษฐกิจและสังคม<br/>อย่างเป็นมิตรกับสิ่งแวดล้อม (๖) การบริหารราชการแผ่นดินที่มี<br/>ประสิทธิภาพ</p> | <p>(๕)</p>        |                 |

| ประเด็น<br>การพิจารณา   | รายละเอียดหลักเกณฑ์  | คะแนน<br>เต็ม | คะแนน<br>ที่ได้ |
|---|--|---------------|-----------------|
| ๕.๖ โครงการมีความ<br>สอดคล้อง   | โครงการมีลักษณะหรือสอดคล้องกับการปรับเปลี่ยนโครงสร้างเศรษฐกิจ<br>ไปสู่ Value-Based Economy หรือเศรษฐกิจที่ขับเคลื่อนด้วยนวัตกรรม<br>ทำน้อย ได้มาก เช่น (๑) เปลี่ยนจากการผลิตสินค้า โภคภัณฑ์ไปสู่สินค้า<br>เชิงนวัตกรรม (๒) เปลี่ยนจากการขับเคลื่อนประเทศด้วย<br>ภาคอุตสาหกรรม ไปสู่การขับเคลื่อนด้วยเทคโนโลยี ความคิดสร้างสรรค์<br>และนวัตกรรม (๓) เปลี่ยนจากการเน้นภาคการผลิตสินค้าไปสู่การเน้น<br>ภาคบริการมากขึ้น รวมถึงโครงการที่เติมเต็มด้วยวิทยาการ ความคิด<br>สร้างสรรค์ นวัตกรรม วิทยาศาสตร์ เทคโนโลยี และการวิจัยและพัฒนา<br>แล้วต่อยอดความได้เปรียบเชิงเปรียบเทียบ เช่น ด้านการเกษตร<br>เทคโนโลยีชีวภาพ สาธารณสุข วัฒนธรรม ฯลฯ | (๕)           | ๕               |
| ๕.๗ โครงการ<br>สอดคล้องกับ<br>ยุทธศาสตร์จังหวัด   | โครงการพัฒนาท้องถิ่นมีความสอดคล้องกับห้วงระยะเวลาของ<br>แผนพัฒนาจังหวัดที่ได้กำหนดขึ้น เพื่อขับเคลื่อนการพัฒนาท้องถิ่นเสมือน<br>หนึ่งการขับเคลื่อนการพัฒนาจังหวัด ซึ่งไม่สามารถแยกส่วนใดส่วนหนึ่ง<br>ออกจากกันได้ นอกจากนี้โครงการพัฒนาท้องถิ่นต้องเป็นโครงการ<br>เชื่อมต่อหรือเดินทางไปด้วยกันกับยุทธศาสตร์จังหวัดที่ได้กำหนดขึ้นเป็น<br>ปัจจุบัน   | (๕)           | ๕               |
| ๕.๘ โครงการแก้ไข<br>ปัญหาความยากจน<br>หรือการเสริมสร้างให้<br>ประเทศชาติมั่นคง<br>มั่งคั่ง ยั่งยืน ภายใต้<br>หลักประชารัฐ | เป็นโครงการที่ดำเนินการภายใต้พื้นฐานความพอเพียงที่ประชาชน<br>ดำเนินการเองหรือร่วมดำเนินการ เป็นโครงการต่อยอดและขยายได้ เป็น<br>โครงการที่ประชาชนต้องการเพื่อให้เกิดความยั่งยืน ซึ่งมีลักษณะที่จะให้<br>ท้องถิ่นมีความมั่นคง มั่งคั่ง ยั่งยืน เป็นท้องถิ่นที่พัฒนาแล้วด้วยการ<br>พัฒนาปรัชญาเศรษฐกิจพอเพียง   | (๕)           | ๕               |
| ๕.๙ งบประมาณมี<br>ความสอดคล้องกับ<br>เป้าหมาย(ผลผลิต<br>ของโครงการ)   | งบประมาณโครงการพัฒนาจะต้องคำนึงถึงหลักสำคัญ ๕ ประการในการ<br>จัดทำโครงการได้แก่ (๑) ความประหยัด (Economy) (๒) ความมี<br>ประสิทธิภาพ (Efficiency) (๓) ความมีประสิทธิภาพ (Effectiveness) (๔)<br>ความยุติธรรม (Equity) (๕) ความโปร่งใส (Transparency)   | (๕)           | ๕               |
| ๕.๑๐ มีการประมาณ<br>การราคาถูกต้องตาม<br>หลักวิธีการ<br>งบประมาณ  | การประมาณราคาเพื่อการพัฒนาต้องให้สอดคล้องกับโครงการถูกต้อง<br>ตามหลักวิชาการทางช่าง หลักของราคากลาง ราคากลางท้องถิ่น มีความ<br>โปร่งใสในการกำหนดราคาและตรวจสอบในเชิงประจักษ์   | (๕)           | ๕               |

| ประเด็น<br>การพิจารณา   | รายละเอียดหลักเกณฑ์   | คะแนน<br>เต็ม | คะแนน<br>ที่ได้ |
|---|---|---------------|-----------------|
| ๕.๑๑ มีการกำหนดตัวชี้วัด (KPI) และสอดคล้องกับวัตถุประสงค์และผลที่คาดว่าจะได้รับ | มีการกำหนดตัวชี้วัดผลงาน (Key Performancy Indicator : KPI) ที่ สามารถวัดได้ (measurable) ใช้บอกประสิทธิผล (effectiveness) ใช้บอกประสิทธิภาพ (efficiency) ได้ เช่น การกำหนดความพึงพอใจ การกำหนดร้อยละ การกำหนดอันเกิดจากผลของวัตถุประสงค์ที่เกิดที่สิ่งที่ได้รับ (การคาดการณ์ คาดว่าจะได้รับ)  | (๕)           |                 |
| ๕.๑๒ ผลที่คาดว่าจะได้รับสอดคล้องกับวัตถุประสงค์                                 | ผลที่ได้รับเป็นสิ่งที่เกิดขึ้นได้จริงจากการดำเนินการตามโครงการพัฒนาซึ่งสอดคล้องกับวัตถุประสงค์ที่ตั้งไว้ การได้ผลหรือผลที่เกิดขึ้นจะต้องเท่ากับวัตถุประสงค์หรือมากกว่าวัตถุประสงค์ ซึ่งการเขียนวัตถุประสงค์ควรคำนึงถึง (๑) มีความเป็นไปได้และมีความเฉพาะเจาะจง ในการดำเนินงานตามโครงการ (๒) วัดและประเมินผลระดับของความสำเร็จได้ (๓) ระบุสิ่งที่ต้องการดำเนินงานอย่างชัดเจนและเฉพาะเจาะจงมากที่สุดและสามารถปฏิบัติได้ (๔) เป็นเหตุเป็นผล สอดคล้องกับความเป็นจริง (๕) ส่งผลต่อการบ่งบอกเวลาได้ | (๕)           |                 |
| <b>รวมคะแนน</b>   |   | <b>๑๐๐</b>    |                 |

### ๔.๓ สรุปผลการพัฒนาท้องถิ่นในภาพรวม

ในการจัดทำแผนพัฒนาท้องถิ่น (พ.ศ. ๒๕๖๖ – ๒๕๗๐) ขององค์กรปกครองส่วนท้องถิ่น ก็เพื่อใช้เป็นเครื่องมือในการพัฒนา เป็นแนวทางในการบริหารพัฒนาท้องถิ่นให้บรรลุตามวัตถุประสงค์และเป้าหมาย เกิดประสิทธิภาพประสิทธิผลสูงสุดในการแก้ไขปัญหาให้กับประชาชน ก่อให้เกิดประโยชน์และสามารถตอบสนองความต้องการพัฒนาของประชาชน โดยพิจารณาบรรจุโครงการในงบประมาณรายจ่ายประจำปี งบประมาณรายจ่ายเพิ่มเติม และงบประมาณจากเงินสะสม โดยจะต้องมีการติดตามและประเมินผลแผนพัฒนาตามระเบียบกระทรวงมหาดไทย ว่าด้วยการจัดทำแผนพัฒนาขององค์กรปกครองส่วนท้องถิ่น พ.ศ. ๒๕๔๘ และที่แก้ไขเพิ่มเติมถึง (ฉบับที่ ๓) พ.ศ. ๒๕๖๑ เป็นการสรุปผลในการรวมของท้องถิ่น เป็นการติดตามผลการนำยุทธศาสตร์ขององค์กรปกครองส่วนท้องถิ่นว่าเกิดผลทั้งในเชิงปริมาณ และเชิงคุณภาพ อย่างไร ซึ่งสามารถวัดผลได้ทั้งเชิงสถิติต่างๆ ตาราง กราฟ และการพรรณนา ดังนี้

#### (๑) การวัดผลในเชิงปริมาณและเชิงคุณภาพ

##### (๑.๑) การวัดผลในเชิงปริมาณ (Quantity)

โดยเครื่องมือที่ใช้ในการติดตามและประเมินผลในเชิงปริมาณ มีดังนี้

แบบที่ ๑ การกำกับจัดทำแผนยุทธศาสตร์ขององค์กรปกครองส่วนท้องถิ่น

แบบที่ ๒ แบบติดตามผลการดำเนินงานขององค์กรปกครองส่วนท้องถิ่น

แบบที่ ๓/๑ แบบประเมินผลการดำเนินงานตามแผนยุทธศาสตร์

แบบที่ ๓/๒ แบบประเมินความพึงพอใจต่อผลการดำเนินงานของเทศบาล

ข้อมูลในระบบ e-plan ([www.dla.go.th](http://www.dla.go.th))

##### (๑.๒) การวัดผลในเชิงคุณภาพ (Quality)

การจัดผลเชิงคุณภาพ ใช้การสำรวจความพึงพอใจในการวัดผลเชิงคุณภาพโดยภาพรวม โดยได้มีการประเมินความพึงพอใจ ซึ่งการประเมินความพึงพอใจทำให้ทราบถึงผลเชิงคุณภาพในการดำเนินงานของเทศบาลในภาพรวม

### โดยเครื่องมือที่ใช้ในการประเมินความพึงพอใจ มีดังนี้

แบบที่ ๓/๓ แบบประเมินความพึงพอใจต่อผลการดำเนินงานขององค์กรปกครองส่วนท้องถิ่น

แบบที่ ๓/๔ แบบประเมินความพึงพอใจของผู้รับบริการในงานบริการของเทศบาลตำบลโคกจาน (ให้หน่วยงาน

ภายนอกดำเนินการ)

## ๔.๔ ข้อเสนอแนะในการจัดทำแผนพัฒนาท้องถิ่นใน

### (๑) ผลกระทบนำไปสู่นาคต

(๑.๑) ปัญหาสาธารณสุขภัยต่างๆ ที่เกิดขึ้นในองค์กรปกครองส่วนท้องถิ่น อันได้แก่ ภัยแล้ง วัตภัย น้ำท่วม อัคคีภัย ที่เกิดขึ้นและส่งผลกระทบต่อประชาชนในพื้นที่ เกิดความเสียหายทั้งชีวิตและทรัพย์สิน แนวทางการแก้ไข คือพิจารณาวางแผนการดำเนินการป้องกัน ก่อนเกิดเหตุ ระหว่างเกิดเหตุ หลังเกิดเหตุ บรรจุแผนงาน โครงการ กิจกรรม การให้ความช่วยเหลือต่างๆ จัดตั้งศูนย์ช่วยเหลือประชาชนขององค์กรปกครองส่วนท้องถิ่น เพื่อสามารถดำเนินการได้ทันทั่วถึง

(๑.๒) ปัญหาโรคระบาดที่เกิดจากคน เกิดจากสัตว์ ที่ส่งผลอันตราย หรือคร่าต่อชีวิตประชาชน และสัตว์ต่างๆ ในตำบล ซึ่งได้แก่ โรคไข้หวัดใหญ่ ไข้หวัดนก โรคมือ เท้า ปาก ที่เกิดขึ้นกับเด็กๆ โรคพิษสุนัขบ้า แนวทางการแก้ไขปัญหา คือ ฝึกอบรม ประชาสัมพันธ์ รมรงค์การป้องกัน ลงพื้นที่ระงับการเกิดโรคระบาด การทำลาย การรักษา

(๑.๓) ปัญหาประชาชนมีรายได้น้อย การศึกษาต่ำ ประชาชนในตำบลยังมีคนรายได้น้อย มีหนี้สินเยอะ ไม่เพียงพอในการดำรงชีวิต ค่าครองชีพสูง แนวทางการแก้ไขปัญหา ให้ความรู้เกี่ยวกับการประกอบอาชีพ สาธิตการประกอบอาชีพ ช่วยเหลือประชาชนซ่อมแซมบ้านคนจน ผู้มีรายได้น้อย ส่งเสริมด้านการศึกษาโดยการจัดบริการสาธารณสุขด้านการศึกษา การจัดตั้งศูนย์พัฒนาเด็กเล็ก สนับสนุนกิจกรรมต่างๆ ให้กับเด็กนักเรียน จ้างเด็กนักเรียนในช่วงปิดภาคเรียนเพื่อมีรายได้

(๑.๔) ปัญหายาเสพติดในตำบล ในพื้นที่ยังไม่พบว่ามีการค้ายาเสพติด และยังไม่พบรายงานว่ามีผู้ติดยาเสพติด แต่เพื่อเป็นการป้องกัน มีแนวทางการป้องกัน โดยการลงพื้นที่ค้นหา การรณรงค์ป้องกัน การให้ความรู้กับประชาชนได้ทราบถึงโทษของยาเสพติด

(๑.๕) ปัญหาการสัญจรไปมาของประชาชนในตำบล เนื่องจาก ในตำบลด้านโครงสร้างพื้นฐาน เส้นทางคมนาคมบางหมู่บ้านยังเป็น ถนนดิน ถนนลูกรัง ช่วงฤดูฝนถนนลื่น เป็นหลุมเป็นบ่อ เกิดปัญหาในการสัญจรไปมาของประชาชน เสี่ยงต่อการเกิดอุบัติเหตุ การคมนาคมล่าช้า แนวทางการแก้ไข จัดทำแผนงาน โครงการก่อสร้างถนนในเส้นทางสำคัญ พิจารณาเสนอสนับสนุนจากหน่วยงานอื่น

### (๒) ข้อสังเกต ข้อเสนอแนะ ผลจากการพัฒนา

(๒.๑) ข้อสังเกต จากการสำรวจข้อมูล การลงพื้นที่ในตำบล จะเห็นว่าประชาชนยังมีปัญหาที่จะต้องดำเนินการแก้ไขอยู่มาก ดังนี้ ด้านการศึกษา สาธารณสุข ความมั่นคงปลอดภัยในชีวิตและทรัพย์สิน การศาสนา ศิลปวัฒนธรรม ประเพณี กีฬา สถานที่พักผ่อนหย่อนใจ สวัสดิการสังคม การเกษตร เศรษฐกิจ อุตสาหกรรม การพัฒนาอาชีพ เส้นทางคมนาคมขนส่ง/ไฟฟ้า/น้ำประปา/แหล่งน้ำเพื่ออุปโภค - บริโภค ด้านทรัพยากรและสิ่งแวดล้อม ขยะมูลฝอยและสิ่งปฏิกูล จากปัญหาด้านต่างๆ ประชาชนไม่สามารถแก้ไขปัญหาเองได้จึงต้องเสนอให้องค์กรปกครองส่วนท้องถิ่นแก้ไข ทำให้มีการเสนอโครงการเข้ามาเป็นจำนวนมาก ซึ่งงบประมาณขององค์กรปกครองส่วนท้องถิ่นนั้นมีจำกัดไม่เพียงพอต่อการจัดการได้

(๒.๒) ข้อเสนอแนะ จากข้อสังเกตดังกล่าว มีข้อเสนอแนะในการแก้ไขปัญหาต่างๆ ดังนี้ ปัญหาต่างๆ ที่ถูกเสนอมายังองค์กรปกครองส่วนท้องถิ่น นั้น ควรนำมาพิจารณาจัดลำดับความสำคัญโดยประชาคมท้องถิ่น ซึ่งมีหลายภาคส่วน ประกอบไปด้วย คณะกรรมการพัฒนาขององค์กรปกครองส่วนท้องถิ่น สมาชิกสภาท้องถิ่น ผู้นำหมู่บ้าน ตัวแทนส่วนราชการ รัฐวิสาหกิจ หน่วยงานที่เกี่ยวข้อง ประชาชนทั่วไป ร่วมกันพิจารณาจัดลำดับความสำคัญของโครงการ และพิจารณาบรรจุเข้าแผนพัฒนาท้องถิ่นต่อไป กรณีโครงการที่เกินศักยภาพก็ให้องค์กรปกครองส่วนท้องถิ่นเสนอขอรับการสนับสนุนจากหน่วยงานอื่น

(๒.๓) ผลจากการพัฒนา จากการพัฒนาที่ผ่านมาพบว่าองค์กรปกครองส่วนท้องถิ่นได้แก้ไขปัญหให้กับประชาชนได้ในหลายเรื่อง และครอบคลุมทุกด้าน มีผลการประเมินอยู่ในเกณฑ์ที่ดี ประชาชนมีความพึงพอใจ แต่ก็ยังมีปัญหาที่จะต้องแก้ไขต่อไป ไม่ว่าจะเป็นด้านสิ่งแวดล้อมที่ยังมีการเผาหญ้า ตอข้าวในช่วงเวลาเก็บเกี่ยว การเลี้ยงสัตว์ ที่ส่งกลิ่นเหม็นรำคาญ การพนันที่ยังมีในพื้นที่ เส้นทางคมนาคมยังไม่ครบ ผลการพัฒนาขององค์กรปกครองส่วนท้องถิ่นในปีที่ผ่านมา