

# ส่วนที่ ๑

## สภาพทั่วไปและข้อมูลพื้นฐาน

### ๑. ด้านกายภาพ

#### ๑.๑ ที่ตั้งของหมู่บ้านหรือชุมชนหรือตำบล

ที่ตั้งของหมู่บ้านในเขตเทศบาลตำบลโคกจาน ประกอบด้วย

- หมู่ที่ ๑ บ้านโคก
- หมู่ที่ ๒ บ้านโคก
- หมู่ที่ ๓ บ้านโคกวัด
- หมู่ที่ ๔ บ้านโคกขาม
- หมู่ที่ ๕ บ้านโปร่งสามัคคี
- หมู่ที่ ๖ บ้านแสนคุณ
- หมู่ที่ ๗ บ้านยาง
- หมู่ที่ ๘ บ้านลิม
- หมู่ที่ ๙ บ้านอะลาด
- หมู่ที่ ๑๐ บ้านโคกน้อย

#### สำนักงานเทศบาลตำบลโคกจาน

ที่ตั้ง หมู่ที่ ๒ ถนนอุทุมพรพิสัย-ปรังค์กู ตำบลโคกจาน อำเภอ อุทุมพรพิสัย รหัสไปรษณีย์ ๓๓๑๒๐ โทรศัพท์ ๐๔๕-๘๒๖-๑๔๔ โทรศัพท์ ๐๔๕-๘๒๖-๑๔๔ ต่อ ๑๑๑

มีพื้นที่ ๒๒.๑๒ ตารางกิโลเมตร ตั้งอยู่ทางทิศใต้ของอำเภออุทุมพรพิสัย ห่างจากอำเภออุทุมพรพิสัย ๑๘ กิโลเมตร และห่างจังหวัดศรีสะเกษ ๔๖ กิโลเมตร

#### ๑.๒ ลักษณะภูมิประเทศ

สภาพภูมิประเทศของเทศบาลตำบลโคกจาน พื้นที่ส่วนใหญ่เป็นที่ราบลุ่ม ลักษณะเป็นดินมีลักษณะปนทรายเหมาะแก่การเกษตร มีลำห้วยสำราญ และลำห้วยวะไหลผ่านมาบรรจบกันที่บ้านโนนม่วง ตำบลทุ่งไชย

#### ๑.๓ ลักษณะภูมิอากาศ

ลักษณะอากาศมีลักษณะร้อนชื้น อากาศเปลี่ยนแปลงไปตามฤดู ซึ่งมี ๓ ฤดู ดังนี้

**ฤดูร้อน** เริ่มตั้งแต่กลางเดือนกุมภาพันธ์ไปจนถึงกลางเดือนพฤษภาคม อากาศร้อนและแห้ง แดดจ้า บางครั้งอาจมีอากาศเย็น บ้างครั้งเกิดพายุฝนฟ้าคะนองและลมกระโชกแรงหรืออาจมีลูกเห็บตกก่อให้เกิดความเสียหายแก่ประชาชนทุกปี เรียกว่า “พายุฤดูร้อน” อากาศร้อน จะมีอุณหภูมิระหว่าง ๓๕ - ๓๙.๙ องศาเซลเซียส ร้อนจัด มีอุณหภูมิประมาณ ๔๐ องศาเซลเซียสขึ้นไป

**ฤดูฝน** เริ่มตั้งแต่กลางเดือนพฤษภาคม ฝนตกมากในช่วงเดือน พฤษภาคม - ตุลาคม แต่อาจเกิด “ช่วงฝนทิ้งช่วง” ซึ่งอาจนานประมาณ ๑ - ๒ สัปดาห์หรือบางปีอาจเกิดขึ้นรุนแรงและมีฝนน้อยนานนับเดือนในเดือนกรกฎาคม แต่ในเขตเทศบาลเคยเกิดน้ำท่วมปี ๒๕๕๖ มีฝนตกเฉลี่ยประมาณ ๙๐๐ มิลลิเมตร

**ฤดูหนาว** เริ่มตั้งแต่กลางเดือนตุลาคมถึงกลางเดือนกุมภาพันธ์ ในช่วงกลางเดือนตุลาคมนานราว ๑-๒ สัปดาห์ เป็นช่วงเปลี่ยนฤดูจากฤดูฝนเป็นฤดูหนาว อากาศแปรปรวนไม่แน่นอน อาจเริ่มมีอากาศเย็นหรืออาจยังมีฝนฟ้าคะนอง อากาศหนาวอุณหภูมิต่ำสุด ประมาณ ๑๕ องศา

#### ๑.๔ ลักษณะของดิน

ลักษณะดินโดยทั่วไปเป็นดินร่วนปนทราย ประมาณ ๗๕% ดินลูกรังประมาณ ๑๕ % ลักษณะดินในพื้นที่เป็นดินเหนียวประมาณ ๑๐ %

## ๒. ด้านการเมือง/การปกครอง

### โครงสร้างผู้บริหารเทศบาลตำบลโคกจาน



นายรุทัย เกษกุล  
นายกเทศมนตรีตำบลโคกจาน



นายเครดิต เฟ็งแจ่มภูธร  
รองนายกเทศมนตรีตำบลโคกจาน



นายบุญเทียม บุญสง  
รองนายกเทศมนตรีตำบลโคกจาน



นายสมชัย อุทุม  
เลขานุการนายกเทศมนตรี



นายมานิต โพธิ์แก้ว  
ที่ปรึกษานายกเทศมนตรี

# โครงสร้างสภาเทศบาลตำบลโคกจาน



นายอลงกต บุญเติม  
ประธานสภาเทศบาล



นายอัครเดช เฟื่องแจ่ม  
รองประธานสภาเทศบาล



นางสาวอุไร โปร่งจิต  
เลขานุการสภาเทศบาลตำบลโคกจาน

## สมาชิกสภาเทศบาล เขต ๑



นายใหม่ ศรียงยศ



นายพร ดวงธนู



นายปัญญา พิศรูป



นายไกรวุฒิ ดาวบุตร

## สมาชิกสภาเทศบาล เขต ๒



นายเชน ศรียงยศ



นายวันทอง เฟื่องแจ่ม



นางทองสมุทร ระยับศรี



นายกิตติพงษ์ ทองบุตร



นายสมบัติ บุคดาวงศ์



นายอภิญา จงจิตร

### คณะผู้บริหารเทศบาลตำบลโคกจาน

ลำดับที่	ชื่อ - สกุล	ตำแหน่ง
๑	นายนายนิรุทธ์ เกษกุล	นายกเทศมนตรี
๒	นายเครดิต เพ็งแจ่มภูธร	รองนายกเทศมนตรี
๓	นายบุญเทียม บุญสง	รองนายกเทศมนตรี
๔	นายสมชัย อุทุม	เลขานุการนายกเทศมนตรี
๕	นายนายมานิต โพธิ์แก้ว	ที่ปรึกษานายกเทศมนตรี

### สมาชิกสภาเทศบาล

ลำดับที่	ชื่อ - สกุล	ตำแหน่ง
๑	นายอลงกต บุญเดิม	ประธานสภาเทศบาล
๒	นายอัครเดช เพ็งแจ่ม	รองประธานสภาเทศบาล
๓	นางสาวอุไร โปรงจิต	เลขานุการสภาเทศบาล
๔	นายใหม่ ศรียงยศ	สมาชิกสภาเทศบาล เขต ๑
๕	นายพร ดวงธูน	สมาชิกสภาเทศบาล เขต ๑
๖	นายปัญญา พิศรูป	สมาชิกสภาเทศบาล เขต ๑
๗	นายไกรวุฒิ ดาวบุตร	สมาชิกสภาเทศบาล เขต ๑
๘	นายเชน ศรียงยศ	สมาชิกสภาเทศบาล เขต ๒
๙	นายวันทอง เพ็งแจ่ม	สมาชิกสภาเทศบาล เขต ๒
๑๐	นางทองสมุทร ระยับศรี	สมาชิกสภาเทศบาล เขต ๒
๑๑	นายกิตติพงษ์ ทองบุตร	สมาชิกสภาเทศบาล เขต ๒
๑๒	นายสมบัติ บุตดาวงค์	สมาชิกสภาเทศบาล เขต ๒
๑๓	นายอภิญา จงจิตร	สมาชิกสภาเทศบาล เขต ๒

#### ๒.๑ อัตรากำลังข้าราชการพนักงานเทศบาลและลูกจ้างเทศบาลตำบลโคกจาน

ส่วนราชการ	จำนวนอัตรากำลัง
สำนักปลัด	๑๗ อัตรา
กองคลัง	๗ อัตรา
กองช่าง	๘ อัตรา
กองการศึกษา	๑๒ อัตรา
หน่วยตรวจสอบภายใน	๑ อัตรา
<b>รวม</b>	<b>๔๕ อัตรา</b>

ข้อมูล ณ เดือนกันยายน ๒๕๖๔

## ๒.๒ หน้าที่และโครงสร้างการปฏิบัติงาน โครงสร้างเทศบาลตำบลโคกจาน

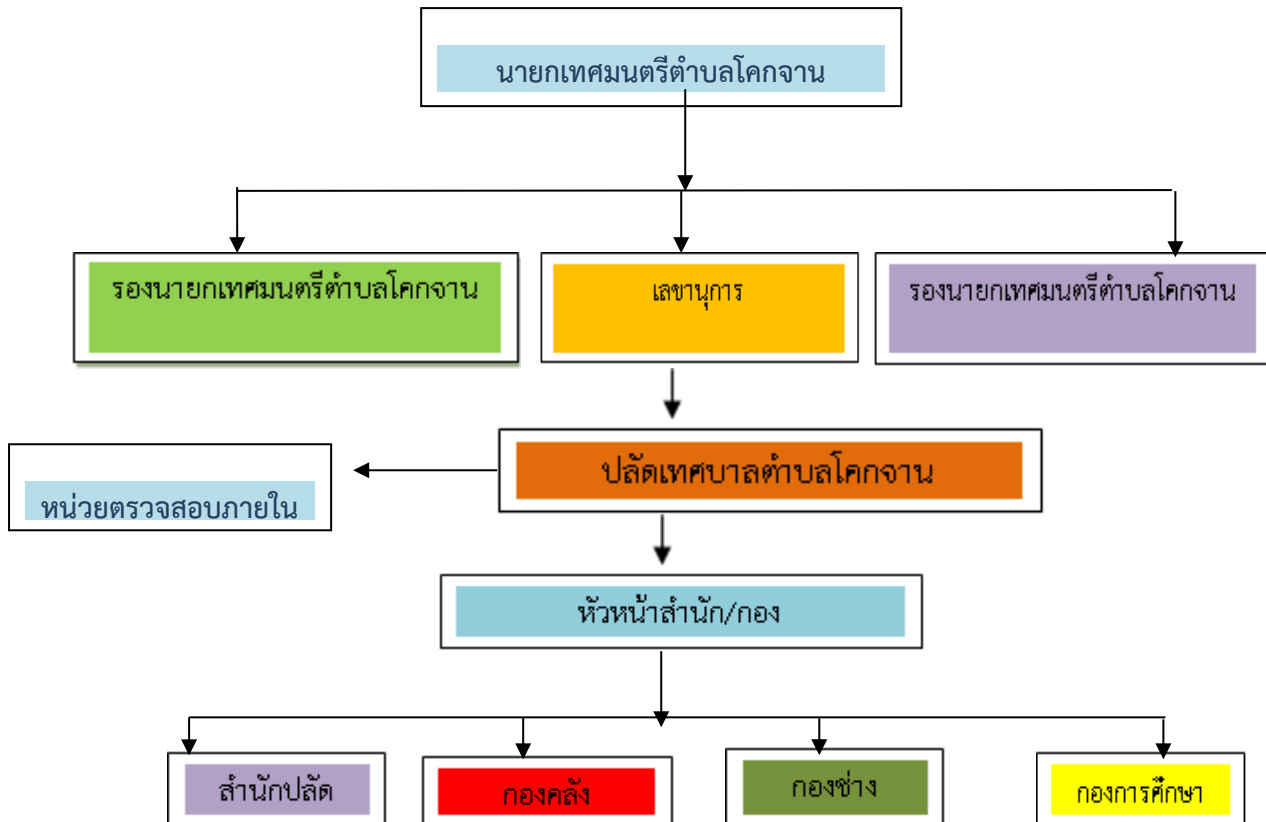

### ๒.๑ เขตการปกครอง

ในปี พ.ศ. ๒๕๓๑ บ้านโคกจานได้แยกออกจากตำบลทุ่งไชยมาเป็นตำบลโคกจาน โดยมีหมู่บ้านทั้งหมด ๑๐ หมู่บ้าน มีท่านกำนันไสว เพ็งแจ่ม เป็นผู้นำในการบริหารตำบลโคกจาน ในปี พ.ศ.๒๕๓๕ ตำบลโคกจาน ได้จัดตั้งเป็นสภาตำบล โดยมีกำนันผู้ใหญ่บ้านเข้ามาบริหารจัดการกิจการบ้านเมือง และได้รับงบประมาณจากกระทรวงมหาดไทย โครงสร้างด้านการบริหารจัดการใช้รูปแบบคณะกรรมการโดยมีสมาชิกประกอบด้วย กำนัน ผู้ใหญ่บ้าน เป็นสมาชิกโดยตำแหน่ง และสมาชิกมาจากการเลือกตั้ง หมู่บ้านละ ๒ คน และมีเลขาธิการสภาซึ่งแต่งตั้งจากราชการครู เมื่อ ปี พ.ศ. ๒๕๓๗ รัฐบาลได้ประกาศใช้พระราชบัญญัติสภาตำบลและได้มีการจัดตั้งเป็นองค์การบริหารส่วนตำบล ปี พ.ศ. ๒๕๓๙ มีฐานะเป็นนิติบุคคล ปัจจุบันได้รับการยกฐานะเป็นเทศบาลตำบลโคกจาน ตามประกาศกระทรวงมหาดไทย เมื่อวันที่ ๒๗ ตุลาคม พ.ศ.๒๕๕๒

❖ อาณาเขตของเทศบาลตำบลโคกจาน

ทิศเหนือ	จดเขตตำบลทุ่งไผ่ อำเภอกุฉินารายณ์ จังหวัดศรีสะเกษ
ทิศใต้	จดเขตตำบลสำโรงปราสาท อำเภอปรางค์กู่ จังหวัดศรีสะเกษ
ทิศตะวันออก	จดเขตตำบลบุสูง อำเภอวังหิน จังหวัดศรีสะเกษ
ทิศตะวันตก	จดเขตตำบลกล้วยกว้าง อำเภอห้วยทับทัน จังหวัดศรีสะเกษ

❖ รายชื่อกำนัน/ผู้ใหญ่บ้าน

ลำดับที่	ชื่อ-สกุล	ตำแหน่ง	พื้นที่ (ไร่)
๑.	นายสิทธิพงษ์ จำปาพันธ์	กำนันตำบลโคกจาน หมู่ที่ ๖ บ้านแสนคุณ	๔,๙๔๐
๒.	นายประทีป จังอินทร์	ผู้ใหญ่บ้าน หมู่ที่ ๑ บ้านโคก	๒,๒๘๐
๓.	นางยุพาพิน ศรีียงยศ	ผู้ใหญ่บ้าน หมู่ที่ ๒ บ้านโคก	๒,๔๕๓
๔.	นายสุกรีพ เกษกุล	ผู้ใหญ่บ้าน หมู่ที่ ๓ บ้านโคกวัด	๓,๑๐๐
๕.	นายประจวบ ธรรมนิยม	ผู้ใหญ่บ้าน หมู่ที่ ๔ บ้านโคกขาม	๒,๒๐๒
๖.	นางนุรักษ์ พรหมมา	ผู้ใหญ่บ้าน หมู่ที่ ๕ บ้านโปร่งสามัคคี	๑,๖๒๖
๗.	นายเหล่ง บุคดาวงค์	ผู้ใหญ่บ้านหมู่ที่ ๗ บ้านยาง	๒,๐๘๘
๘.	นางนัฐิกา เฟื่องพันธ์	ผู้ใหญ่บ้านหมู่ที่ ๘ บ้านลิ้ม	๒,๒๓๐
๙.	นายใส บุคดาวงค์	ผู้ใหญ่บ้านหมู่ที่ ๙ บ้านอะกลาง	๑,๘๐๔
๑๐.	นายชาญ จันทำ	ผู้ใหญ่บ้าน หมู่ที่ ๑๐ บ้านโคกน้อย	๒,๔๐๐



จากผู้มีสิทธิเลือกตั้งทั้งสิ้น ๒,๑๖๒ คน คิดเป็นร้อยละ ๘๒.๕๒ , จำนวนผู้มาใช้สิทธิเลือกตั้งสมาชิกสภาเทศบาลเขต ๒ จำนวน ๑,๒๗๖ คน จากผู้มีสิทธิเลือกตั้งทั้งสิ้น ๒,๐๑๕ คน คิดเป็นร้อยละ ๗๖.๑๙

**๓**

**๓.๑ ข้อมูลเกี่ยวกับจำนวนประชากร**

ตำบลโคกจาน มีประชากรทั้งสิ้น ๕,๓๖๑ คน แยกเป็นชาย ๒,๖๖๕ คน หญิง ๒,๖๙๖ คน จำนวน ๑,๑๘๕ ครัวเรือน ทั้งหมดนับถือศาสนาพุทธ สามารถแยกเป็นรายหมู่บ้านดังนี้

หมู่ที่	ชื่อหมู่บ้าน	จำนวนครัวเรือน	จำนวน ประชากร (คน)	ชาย (คน)	หญิง (คน)
๑	บ้านโคก	๑๒๕	๕๕๖	๒๘๘	๒๖๘
๒	บ้านโคก	๑๐๗	๔๒๓	๒๐๕	๒๑๘
๓	บ้านโคกวัด	๑๒๗	๖๓๘	๓๑๔	๓๒๔
๔	บ้านโคกขาม	๑๖๙	๗๔๔	๓๗๘	๓๖๖
๕	บ้านโปร่งสามัคคี	๗๓	๒๘๑	๑๓๒	๑๔๙
๖	บ้านแสนคุณ	๑๕๑	๗๐๑	๓๒๒	๓๗๙
๗	บ้านยาง	๑๕๕	๗๘๙	๔๑๕	๓๗๔
๘	บ้านสิม	๑๐๓	๔๐๔	๑๙๓	๒๑๑
๙	บ้านอะกลาง	๖๖	๓๑๗	๑๕๔	๑๖๓
๑๐	บ้านโคกน้อย	๑๐๙	๕๐๘	๒๖๔	๒๔๔
<b>รวม</b>		<b>๑,๑๘๕</b>	<b>๕,๓๖๑</b>	<b>๒,๖๖๕</b>	<b>๒,๖๙๖</b>

ที่มา : ข้อมูล เดือน สิงหาคม พ.ศ. ๒๕๖๔ ทะเบียนราษฎร อำเภออุทุมพรพิสัย จังหวัดศรีสะเกษ

หมู่ที่	ชื่อหมู่บ้าน	จำนวนประชากรของเทศบาลตำบลโคกจาน (เปรียบเทียบย้อนหลัง ๓ ปี)							
		พ.ศ. ๒๕๖๐		พ.ศ. ๒๕๖๑		พ.ศ. ๒๕๖๒		พ.ศ. ๒๕๖๓	
		ชาย	หญิง	ชาย	ชาย	หญิง	ชาย	ชาย	หญิง
๑	บ้านโคก	๒๘๕	๒๖๑	๒๘๑	๒๖๔	๒๘๖	๒๖๘	๒๘๖	๒๖๙
๒	บ้านโคก	๒๐๐	๒๑๒	๒๐๐	๒๑๖	๒๐๐	๒๑๙	๒๐๔	๒๒๒
๓	บ้านโคกวัด	๓๑๒	๓๓๑	๓๑๓	๓๒๖	๓๑๑	๓๒๕	๓๑๓	๓๒๕
๔	บ้านโคกขาม	๓๗๑	๓๖๒	๓๗๓	๓๖๖	๓๗๖	๓๗๐	๓๗๔	๓๖๗
๕	บ้านโปร่งสามัคคี	๑๓๐	๑๔๗	๑๒๘	๑๕๑	๑๓๑	๑๔๙	๑๓๑	๑๔๖
๖	บ้านแสนคุณ	๓๒๗	๓๗๐	๓๓๔	๓๗๘	๓๓๓	๓๗๖	๓๒๑	๓๗๘
๗	บ้านยาง	๔๑๖	๓๗๗	๔๐๘	๓๗๙	๔๑๓	๓๗๗	๔๒๐	๓๗๓
๘	บ้านสิม	๒๐๖	๒๑๔	๒๐๐	๒๑๔	๒๐๓	๒๑๓	๑๙๒	๒๑๖
๙	บ้านอะกลาง	๑๕๗	๑๗๑	๑๕๕	๑๗๔	๑๕๒	๑๗๑	๑๕๔	๑๖๖
๑๐	บ้านโคกน้อย	๒๖๕	๒๔๕	๒๖๘	๒๔๗	๒๗๒	๒๕๓	๒๖๔	๒๔๔
<b>รวม</b>		<b>๒,๖๖๕</b>	<b>๒,๖๙๐</b>	<b>๒,๖๖๙</b>	<b>๒,๖๙๐</b>	<b>๒,๖๖๐</b>	<b>๒,๗๑๕</b>	<b>๒,๖๕๙</b>	<b>๒,๗๐๖</b>
		<b>๕,๓๕๕</b>		<b>๕,๓๕๙</b>		<b>๕,๓๗๕</b>		<b>๕,๓๖๕</b>	

## ๔. สภาพทางสังคม

### ๔.๑ การศึกษา

ตำบลโคกจานมีสถานศึกษาทั้งหมด ๕ แห่ง แยกเป็นประเภทต่างๆ ได้ดังนี้

- ศูนย์พัฒนาเด็กเล็กเทศบาลตำบลโคกจาน จำนวน ๑ แห่ง
- ระดับประถมศึกษา จำนวน ๒ แห่ง
- ระดับมัธยมศึกษา จำนวน ๑ แห่ง
- ศูนย์การศึกษานอกโรงเรียนตำบล จำนวน ๑ แห่ง

ลำดับที่	ชื่อโรงเรียน	สถานที่ตั้ง
๑	ศูนย์พัฒนาเด็กเล็กเทศบาลตำบล	หมู่ที่ ๒
๒	โรงเรียนบ้านโคก	หมู่ที่ ๓
๓	โรงเรียนบ้านโป่งสามัคคี	หมู่ที่ ๕
๔	โรงเรียนทุ่งสิมวิทยาคม	หมู่ที่ ๘
๕	ศูนย์การศึกษานอกโรงเรียน	หมู่ที่ ๓

ศูนย์การศึกษานอกโรงเรียน จำนวน ๑ แห่ง

เป็นศูนย์การศึกษานอกโรงเรียนที่เป็นสาขาย่อย ขยายโอกาสมาจากศูนย์การศึกษานอกโรงเรียนอำเภออุทุมพรพิสัย จังหวัดศรีสะเกษ มีที่ตั้งอยู่ที่บ้านโคก หมู่ที่ ๓

### ๔.๒ สาธารณสุข

ในเขตเทศบาลตำบลโคกจาน มีสถานบริการสาธารณสุข ซึ่งบริการดูแลแลตรวจสุขภาพของประชาชน จำนวน ๑ แห่ง คือ โรงพยาบาลส่งเสริมสุขภาพตำบลโคกจาน ตั้งอยู่ที่ บ้านโคก หมู่ที่ ๒ โดยมีจำนวนบุคลากร ในการดูแลและให้บริการตรวจรักษาสุขภาพประชาชนในเขตเทศบาลตำบลโคกจาน จำนวน ๘ คน ราษฎรที่มาขอรับบริการส่วนใหญ่จะเป็นโรคต่างๆ เช่น ไข้หวัด ปวดกล้ามเนื้อ โรคความดันโลหิตสูง โรคเบาหวาน ผื่นคัน ฯลฯ โดยแยกเป็นข้อมูลสถานะสุขภาพและสรุปตารางสาเหตุของโรคต่างๆ ได้ดังนี้

อันดับโรคสูงสุด ๕ อันดับแรกของตำบลโคกจาน

ลำดับที่	สาเหตุการป่วย
๑	โรกระบบหายใจเช่น ไข้หวัด,คอตีบ,คอตีบ,ทอลซิลอักเสบ,หลอดลมอักเสบ
๒	โรกระบบกล้ามเนื้อ รวมโครงร่าง และเนื้อเยื่อเสริม เช่นปวดกล้ามเนื้อ
๓	โรกระบบไหลเวียนเลือด เช่น โรคความดันโลหิตสูง
๔	โรคเกี่ยวกับต่อมไร้ท่อ โภชนาการ และเมตาบอลิซึม เช่น โรคเบาหวาน
๕	โรคผิวหนังและเนื้อเยื่อใต้ผิวหนัง เช่น ผื่นคัน ลมพิษ

อันดับโรคที่ต้องเฝ้าระวัง ๕ อันดับแรกของตำบลโคกจาน

ลำดับที่	สาเหตุการป่วย
๑	โรคติดต่อที่นำโดยแมลง เช่น ไข้เลือดออก ไข้ซิกา ไข้ชิคุนกุนยา
๒	อุบัติเหตุและอุบัติเหตุจราจร
๓	โรกระบบหายใจ เช่น ไข้หวัด, คออักเสบ, ทอลซิลอักเสบ, หลอดลมอักเสบ
๔	โรคไม่ติดต่อเรื้อรัง เช่น โรคเบาหวาน ความดันโลหิตสูง
๕	โรกระบบทางเดินอาหาร เช่น ท้องเสีย ท้องร่วง

**\*\*ที่มา :** โครงการจัดทำระบบข้อมูลสถิติระดับท้องถิ่นจากโรงพยาบาลส่งเสริมสุขภาพตำบลโคกจาน

#### ๔.๓ อาชญากรรม

เทศบาลตำบลโคกจาน ไม่มีเหตุอาชญากรรมเกิดขึ้น แต่ปัญหาที่พบเป็นประจำคือการทะเลาะวิวาทของกลุ่มวัยรุ่นโดยเฉพาะในสถานที่จัดงานดนตรี งานมหรสพ เป็นปัญหาที่ชุมชนได้รับผลกระทบเป็นอย่างมาก การแก้ไขปัญหา คือการแจ้งเตือนให้ผู้ปกครองดูแลบุตรหลานของตน ประชาสัมพันธ์ให้ทราบถึงผลกระทบผลเสียหาย และโทษที่ได้รับจากการเกิดเหตุทะเลาะวิวาท การขอความร่วมมือไปยังผู้นำ การขอกำลังจากตำรวจ ผู้นำ อปพร. เพื่อระงับเหตุไม่ให้เกิดความรุนแรง แต่จะไม่ให้เกิดขึ้นเลยยังเป็นปัญหาที่ปัจจุบันไม่สามารถที่จะแก้ไขได้ ทั้งที่มีการร่วมมือกันหลายฝ่าย เป็นเรื่องที่ทางเทศบาลตำบลโคกจาน จะต้องหาวิธีที่จะแก้ไขปัญหาให้กับประชาชนต่อไปตามอำนาจหน้าที่ที่สามารถดำเนินการได้

#### ๔.๔ ยาเสพติด

ปัญหายาเสพติดในเทศบาลตำบลโคกจาน จากการที่ทางสถานีตำรวจภูธรอำเภออุทุมพรพิสัย ได้แจ้งให้กับเทศบาลตำบลโคกจาน ทราบนั้นพบว่าในเขตเทศบาลตำบลโคกจาน มีผู้ที่ติดยาเสพติด และยังพบผู้ค้า เหตุผลก็เนื่องมาจากเทศบาลตำบลโคกจาน เป็นพื้นที่ติดต่อกับ ๓ อำเภอทำให้เป็นทางการลำเลียงยาเสพติด ได้รับความร่วมมือกับทางผู้นำ ประชาชน หน่วยงานของเทศบาลตำบลโคกจาน ได้มีการประสานงานกับป้องกันอำเภออุทุมพรพิสัยและสถานีตำรวจภูธรอำเภออุทุมพรพิสัย ที่ช่วยสอดส่องดูแลอยู่เป็นประจำ การแก้ไขปัญหาของเทศบาลตำบลโคกจาน สามารถทำได้เฉพาะตามอำนาจหน้าที่เท่านั้น เช่น การณรงค์ การประชาสัมพันธ์ การแจ้งเบาะแส การฝึกอบรมให้ความรู้ ถ้านอกเหนือจากอำนาจหน้าที่ ก็เป็นเรื่องของอำเภอหรือตำรวจแล้วแต่กรณี ทั้งนี้ เทศบาลตำบลโคกจาน ก็ได้ให้ความร่วมมือมาโดยตลอด

ตามที่เทศบาลตำบลโคกจาน ได้ดำเนินโครงการสำรวจข้อมูลพื้นฐานในเขตเทศบาลตำบลโคกจาน ประจำปีงบประมาณ พ.ศ. ๒๕๕๙ เพื่อนำผลการสำรวจมาพิจารณาแก้ไขปัญหาที่เกิดขึ้น

#### ๔.๕ การสังคมสงเคราะห์

เทศบาลได้ดำเนินการด้านสังคมสงเคราะห์ ดังนี้

- ๑ ดำเนินการจ่ายเบี้ยยังชีพให้กับผู้สูงอายุ ผู้พิการ และผู้ป่วยเอดส์
๒. รับลงทะเบียนและประสานโครงการเงินอุดหนุนเพื่อการเลี้ยงดูเด็กแรกเกิด
๓. ประสานการทำบัตรผู้พิการ
๔. ตั้งโครงการช่วยเหลือผู้ยากจน ยากไร้ รายได้น้อย และผู้ด้อยโอกาสไร้ที่พึ่ง
๕. ตั้งโครงการบ้านเกิดไถ่องค์กราชนย์ปรับปรุงซ่อมแซมบ้านคนจน
๖. โครงการเปลี่ยนขยะเป็นเงินฝาก คุ่มครองอนาคต ลดขยะ ลดโรค เป็นสวัสดิการ

ช่วยเหลือประชาชนในตำบลโคกจาน

เทศบาลตำบลโคกจาน มีการจัดสวัสดิการแก่ประชากรภายในตำบล และให้การดูแลสงเคราะห์ประชาชนในเขตพื้นที่รับผิดชอบ

## ๕. ระบบบริการพื้นฐาน

### ในเขตเทศบาลมีระบบบริการพื้นฐาน ดังนี้

#### ๕.๑ การคมนาคมขนส่ง

ถนนสายหลักที่ใช้ในการเดินทางและขนส่ง คือ ทางหลวงแผ่นดินหมายเลข ๒๒๖๒ และทางหลวงแผ่นดินหมายเลข ๒๒๖ และมีถนนลาดยางเชื่อมต่อระหว่างอำเภอและจังหวัด ในเขตเทศบาลมีเส้นทางคมนาคมในพื้นที่เทศบาลที่เป็นถนนคอนกรีตเสริมเหล็ก ร้อยละ ๗๐ เป้าหมายคือต้องการให้ได้มากกว่านี้หรือร้อยละ ๑๐๐ โดยผู้บริหารมีนโยบายที่จะดำเนินการก่อสร้างถนน โดยทั่วไปการคมนาคมสะดวกมีถนนดังนี้

- ถนนคอนกรีต	๕๒	สาย
- ถนนลาดยาง	๓	สาย
- ถนนขึ้นดินและถนนหินคลุก	๔๕	สาย
- ถนนลูกรัง	๔	สาย
- สะพาน คสล.	๕	แห่ง

#### ๕.๒ การไฟฟ้า

การขยายเขตไฟฟ้า ปัจจุบันมีไฟฟ้าใช้ทุกครัวเรือน คิดเป็น ๑๐๐ เปอร์เซ็นต์ ปัญหาคือไฟฟ้าส่องสว่างทางหรือที่สาธารณะยังไม่สามารถดำเนินการครอบคลุมพื้นที่ได้ทั้งหมด เนื่องจากพื้นที่ที่มีความต้องการให้ติดตั้งไฟฟ้าส่องสว่างนั้นยังไม่เป็นที่สาธารณะ เทศบาลจึงไม่สามารถดำเนินการได้เช่นเดียวกับถนน การแก้ปัญหาคือ ประสานความร่วมมือกันหลายๆ ฝ่าย เพื่อที่จะทำความเข้าใจกับประชาชนในพื้นที่ และวิธีการที่จะดำเนินการแก้ไขอย่างไร ทั้งนี้ เทศบาลก็ได้ตั้งงบประมาณในส่วนนี้ไว้แล้ว เช่น โครงการขยายเขตไฟฟ้า และได้แจ้งประชาสัมพันธ์ให้ประชาชนได้รับทราบถึงเหตุผลเพื่อที่จะได้ช่วยกันแก้ไขปัญหาให้กับชุมชน

#### ๕.๓ การประปา

การประปา เทศบาลมีกิจการประปาเป็นของตนเอง สามารถให้บริการได้ครอบคลุม ๑,๐๑๔ หลังคาเรือนไม่มีใช้ ๘๕ ครัวเรือน และมีน้ำใช้ตลอดทั้งปี ปัญหาคือ มีข้อร้องเรียนเรื่องน้ำประปาขุ่นบ่อยครั้ง สาเหตุเนื่องจากเป็นท่อประปาเก่าเกิดการตกตะกอนของน้ำ และไม่มีแหล่งน้ำดิบในการผลิตประปา ต้องขอใช้จากพื้นที่อื่นทำให้มีค่าใช้จ่ายมาก ประปาของเทศบาลยังไม่สามารถที่จะผลิตเป็นน้ำประปาสำหรับบริโภคได้ ต้องใช้งบประมาณสูงมากในการดำเนินการ ปัจจุบันเทศบาลยังไม่ประสบปัญหาการขาดแคลนน้ำสามารถที่จะจัดหาน้ำดิบสำหรับผลิตประปาให้ชุมชนได้ การแก้ปัญหาคือ การลงพื้นที่ดำเนินการแก้ไขตามจุดที่เกิดปัญหาในพื้นที่ การพิจารณาโครงการต่างๆ ที่ไม่สามารถดำเนินการได้นั้น เช่น โครงการก่อสร้างสถานีสูบน้ำ โครงการปรับปรุงซ่อมแซมสถานีสูบน้ำ ฯลฯ เทศบาลก็ได้นำบรรจุในแผนพัฒนาท้องถิ่นสี่ปี เพื่อที่จะพิจารณาดำเนินการในปีต่อไป เมื่อมีงบประมาณและความจำเป็นก็สามารถดำเนินการได้ต่อเนื่อง เพื่อตอบสนองต่อความต้องการของประชาชนต่อไป

#### ๕.๔ โทรศัพท์

- สถานีโทรคมนาคมอื่น ๆ ๓ แห่ง (GSM , DTAC , TOT. TRUEMOVE)

#### ๕.๕ ตู้ ATM

- ตู้ ATM ธนาคารออมสิน ๑ แห่ง หน้าสำนักงานเทศบาลตำบลโคกจาน เพื่อบริการประชาชนในตำบลโคกจาน

## ๖. ระบบเศรษฐกิจ

ประชากรในเขตเทศบาลตำบลโคกจาน ร้อยละ ๗๐ ประกอบอาชีพเกษตรกรรม ผลผลิตทางการเกษตรที่สำคัญ ได้แก่ ข้าว ปลูกผัก เลี้ยงสัตว์ ฯลฯ มีพื้นที่ทำการเกษตร ๑๐,๓๔๕ ไร่

- อาชีพเกษตรกรรม ร้อยละ ๗๐ ของจำนวนประชากรทั้งหมด
- อาชีพเลี้ยงสัตว์ ร้อยละ ๑๓ ของจำนวนประชากรทั้งหมด
- อาชีพรับจ้าง ร้อยละ ๘ ของจำนวนประชากรทั้งหมด
- อาชีพค้าขาย ร้อยละ ๙ ของจำนวนประชากรทั้งหมด

### ๖.๒ การประมง

(ในเขตเทศบาลไม่มีการประมง)

### ๖.๓ การปศุสัตว์

เป็นการประกอบในลักษณะเลี้ยงในครัวเรือนเป็นอาชีพหลักและอาชีพเสริม เช่น การเลี้ยงไก่ เป็ด โค สุกร กระบือ

### ๖.๔ การบริการ

โรงแรม	-	แห่ง	ร้านถ่ายรูป	๑	แห่ง
ร้านซ่อมคอมพิวเตอร์	๑	แห่ง	ร้านอาหาร	๑๙	แห่ง
ร้านตัดผมชาย-หญิง	๒	แห่ง			
ร้านซ่อมรถยนต์ไฮโดร-รถยนต์	๔	แห่ง			

### ๖.๕ การท่องเที่ยว

ในเขตเทศบาลไม่มีแหล่งท่องเที่ยว แต่ได้ส่งเสริมการท่องเที่ยวให้เกิดในชุมชน เช่น การจัดงานประเพณีดอกจานบาน งานประเพณี มีสถานที่ท่องเที่ยวทำบุญ วัดโพธิ์ศรีโคกจาน หมู่ที่ ๓ , วัดศรีมงคลรัตนาราม หมู่ที่ ๘ และการจัดสร้างสวนสาธารณะสำหรับใช้พักผ่อนหย่อนใจ

### ๖.๖ อุตสาหกรรม

- จำนวนกิจการอุตสาหกรรมขนาดเล็ก (โรงสีข้าวขนาดเล็ก) จำนวน ๑๓ แห่ง
- ร้านวัสดุก่อสร้าง จำนวน ๑ แห่ง
- ร้านวัสดุการเกษตร จำนวน ๓ แห่ง

### ๖.๗ การพาณิชย์และกลุ่มอาชีพ

#### การพาณิชย์

- ปั้มน้ำมัน ๒ แห่ง ปั้มหลอด ๑ แห่ง ปั้มหยอดเหรียญ ๒ แห่ง
- ร้านแก๊สหุงต้ม ๔ แห่ง ร้านค้าต่างๆ ๒๗ แห่ง ตลาดนัดคลองถมวันเสาร์ ๑ แห่ง

#### กลุ่มอาชีพ

กลุ่มทอผ้าไหม ,กลุ่มผลิตปุ๋ย, กลุ่มผลิตข้าวไรท์เบอร์รี่ ฯลฯ

## ๗. วัฒนธรรม ประเพณี ศาสนา

### ๗.๑ การนับถือศาสนา

ประชากรส่วนใหญ่ของตำบลโคกจาน นับถือศาสนาพุทธ แยกเป็นประเภทได้เป็นดังนี้

#### (๑) ประเภทวัด มีอยู่ ๖ แห่ง

▪ วัดโพธิ์ศรีโคกจาน	หมู่ที่ ๓
▪ วัดบ้านจานเก่า	หมู่ที่ ๑
▪ วัดป่าหนองหวาย	หมู่ที่ ๑๐
▪ วัดบ้านแสนคุณ	หมู่ที่ ๖
▪ วัดสว่างโพนทอง	หมู่ที่ ๗
▪ วัดศรีมงคลรัตนาราม	หมู่ที่ ๘

### ๗.๒ ประเพณีและงานประจำปี

- ประเพณีวันขึ้นปีใหม่	ประมาณเดือน มกราคม
- ประเพณีดอกจานบาน	ประมาณเดือน กุมภาพันธ์
- ประเพณีบุญผะเหวด	ประมาณเดือน เมษายน
- ประเพณีทำบุญปูตากลางบ้าน	ประมาณเดือน พฤษภาคม
- ประเพณีวันสงกรานต์	ประมาณเดือน เมษายน
- ประเพณีลอยกระทง	ประมาณเดือน พฤศจิกายน
- ประเพณีวันเข้าพรรษา ออกพรรษา	ประมาณเดือน กรกฎาคม ตุลาคม พฤศจิกายน

### ๗.๓ ภูมิปัญญาท้องถิ่น ภาษาถิ่น

ภูมิปัญญาท้องถิ่น ประชาชนในเขตเทศบาลได้อนุรักษ์ภูมิปัญญาท้องถิ่น ได้แก่ วิธีการทำเครื่องจักสารใช้สำหรับในครัวเรือน วิธีการเลี้ยงไหมและการทอผ้าไหม และวิธีการจับปลาธรรมชาติ ฯลฯ

ภาษาถิ่น ส่วนมากร้อยละ ๙๐ % พูดภาษาอีสาน

### ๗.๔ สินค้าพื้นเมืองและของที่ระลึก

ประชาชนในเขตเทศบาลได้ผลิตของใช้พื้นเมืองขึ้นใช้ในครัวเรือนและเหลือเอาไว้จำหน่ายบ้าง มีศูนย์จำหน่ายผลิตภัณฑ์สินค้า OTOP บ้านอะกลาง ได้แก่ ผ้าไหม ฯลฯ

## ๘. ทรัพยากรธรรมชาติ

๘.๑ น้ำ ที่ใช้ในการอุปโภค-บริโภค เป็นน้ำที่ได้จากน้ำฝน จากลำห้วยวะห้วยสำราญ ซึ่งจะต้องนำมาผ่านกระบวนการของระบบประปาหมู่บ้าน สำหรับน้ำใต้ดินมีปริมาณน้อย ไม่สามารถนำขึ้นมาใช้ให้พอเพียงได้ และบางแห่งมีดินปนสีขุ่น ไม่สามารถใช้ดื่มและอุปโภคได้

๘.๒ ป่าไม้ ในเขตเทศบาลคือป่าสงวนแห่งชาติป่าห้วยสำราญ

๘.๓ ภูเขา ในเขตเทศบาลไม่มีภูเขา

### ๘.๔ คุณภาพของทรัพยากรธรรมชาติ

ในพื้นที่ของเทศบาลส่วนมากเป็นพื้นที่สำหรับเพาะปลูก ที่อยู่อาศัย ร้านค้า สถานประกอบการ ตามลำดับ และมีพื้นที่เพียงเล็กน้อยที่เป็นพื้นที่สาธารณะ ทั้งนี้คุณภาพทรัพยากรธรรมชาติในพื้นที่ยังมีความอุดมสมบูรณ์

## ส่วนที่ ๒

### ยุทธศาสตร์องค์กรปกครองส่วนท้องถิ่น

#### ๑. ความสัมพันธ์ระหว่างแผนพัฒนาระดับมหภาค

##### ๑.๑ แผนยุทธศาสตร์ชาติ ๒๐ ปี

ยุทธศาสตร์ชาติระยะ ๒๐ ปี (พ.ศ. ๒๕๖๑ – ๒๕๘๐)

ความเป็นมา คณะรัฐมนตรีได้มีมติเมื่อวันที่ ๓๐ มิถุนายน ๒๕๕๘ เห็นชอบให้มีการจัดตั้ง คณะกรรมการจัดทำยุทธศาสตร์ชาติ มีอำนาจหน้าที่ในการจัดทำร่างยุทธศาสตร์ชาติ ระยะ ๒๐ ปีเพื่อใช้ในการขับเคลื่อนการพัฒนาประเทศสู่ความมั่นคง มั่งคั่ง และยั่งยืน และให้เสนอร่างยุทธศาสตร์ชาติระยะ ๒๐ ปีให้คณะรัฐมนตรีพิจารณาให้ความเห็นชอบ เพื่อใช้เป็นกรอบในการดำเนินงานในระยะที่ ๒ ของรัฐบาล (ปี๒๕๕๘ - ๒๕๕๙) และ กรอบการปฏิรูปในระยะที่ ๓ (ปี๒๕๖๐ เป็นต้นไป) ได้มีการตราพระราชบัญญัติการจัดทำยุทธศาสตร์ชาติ พ.ศ. ๒๕๖๐ คณะกรรมการจัดทำยุทธศาสตร์ชาติได้แต่งตั้งคณะอนุกรรมการ ๒ คณะ ได้แก่ (๑) คณะอนุกรรมการจัดทำยุทธศาสตร์และกรอบการปฏิรูป เพื่อจัดทำร่างกรอบ ยุทธศาสตร์ชาติระยะ ๒๐ ปีและ (๒) คณะอนุกรรมการจัดทำแผนปฏิบัติการตาม แนวทางการปฏิรูปประเทศ เพื่อจัดทำร่างแผนปฏิบัติการตามแนวทางการปฏิรูปประเทศ (Roadmap) ภายใต้ยุทธศาสตร์ชาติระยะ ๒๐ ปี คณะอนุกรรมการจัดทำยุทธศาสตร์และกรอบการปฏิรูป ได้ดำเนินการยกร่าง กรอบยุทธศาสตร์ชาติระยะ ๒๐ ปีตามแนวทางที่คณะรัฐมนตรีกำหนด โดยได้มีการนำความคิดเห็นและข้อเสนอแนะจากกรรมการจัดทำยุทธศาสตร์ชาติที่มาจาก หลายภาคส่วน ได้แก่ ภาคราชการ ภาคเอกชน ภาคการเมือง และ นักวิชาการ รวมถึงได้พิจารณานำข้อคิดเห็นจากสภาปฏิรูปแห่งชาติ และความคิดเห็นจาก ภาคประชาชนมาเป็นข้อมูลในการยกร่างยุทธศาสตร์ชาติด้วย และได้นำเสนอร่างกรอบ ยุทธศาสตร์ชาติระยะ ๒๐ ปี ต่อที่ประชุมคณะกรรมการจัดทำยุทธศาสตร์ชาติ ซึ่งเมื่อวันที่ ๖ ก.ค.๖๑ ที่รัฐสภา มีการประชุมสภานิติบัญญัติแห่งชาติ(สนช.) เพื่อพิจารณาร่างยุทธศาสตร์ชาติ อันจะมีผลใช้บังคับเป็นระยะเวลา ๒๐ ปี ตาม พ.ร.บ.จัดทำยุทธศาสตร์ชาติ พ.ศ.๒๕๖๐ สนช.มีมติเอกฉันท์ ๑๗๙ คะแนน เห็นชอบกับร่างยุทธศาสตร์ชาติ ปัจจุบันมีพระบรมราชโองการประกาศใช้เป็นยุทธศาสตร์ชาติเมื่อวันที่ ๘ ตุลาคม ๒๕๖๑ และได้ประกาศในราชกิจจานุเบกษาใช้แผนแม่บทภายใต้ยุทธศาสตร์ชาติ (พศ. ๒๕๖๑ – ๒๕๘๐)เมื่อวันที่ ๑๘ เมษายน ๒๕๖๒ สำหรับยุทธศาสตร์มีสาระสำคัญ ๖ ด้านดังนี้

##### ๑.ยุทธศาสตร์ชาติด้านความมั่นคง

มีเป้าหมายการพัฒนาที่สำคัญ คือ ประเทศชาติมั่นคง ประชาชนมีความสุข เน้นการบริหารจัดการสถานะแวดล้อมของประเทศให้มีความมั่นคง ปลอดภัย และมีความสงบเรียบร้อยในทุกระดับ ควบคู่ไปกับการป้องกันและแก้ไขปัญหาด้านความมั่นคงที่มีอยู่ในปัจจุบันและที่อาจจะเกิดขึ้นในอนาคต มุ่งเน้นการพัฒนาคน เครื่องมือเทคโนโลยีและระบบฐานข้อมูลขนาดใหญ่ให้มีความพร้อมสามารถรับมือกับภัยคุกคามและภัยพิบัติได้ทุกรูปแบบ

##### ๒.ยุทธศาสตร์ชาติด้านการสร้างความสามารถในการแข่งขัน

มุ่งเน้น การยกระดับศักยภาพของประเทศในหลากหลายมิติบนพื้นฐานแนวคิด ๓ ประการ ได้แก่

(๑) "ต่อยอดอดีต" โดยมองกลับไปที่เราทำมาประยุกต์ผสมผสานให้สอดคล้องกับ บริบทของเศรษฐกิจและสังคมโลกสมัยใหม่

(๒) "ปรับปัจจุบัน" เพื่อปูทางสู่อนาคต ผ่านการพัฒนาโครงสร้างพื้นฐานของประเทศในมิติต่างๆ

(๓) "สร้างคุณค่าใหม่ในอนาคต" ด้วยการเพิ่มศักยภาพของผู้ประกอบการ เพื่อตอบสนองต่อความต้องการของตลาด พัฒนาคนรุ่นใหม่รวมถึงปรับปรุงแบบธุรกิจ เพื่อตอบสนองต่อความต้องการของตลาดผสมผสานกับยุทธศาสตร์ที่รองรับอนาคต

๓.ยุทธศาสตร์ชาติด้านการพัฒนาและเสริมสร้างศักยภาพทรัพยากรมนุษย์

มีเป้าหมายการพัฒนาที่สำคัญเพื่อพัฒนาคนในทุกมิติและในทุกช่วงวัยให้เป็นคนดี เก่ง และมีคุณภาพ มีทักษะที่จำเป็นในศตวรรษที่ ๒๑ มีทักษะสื่อสารภาษาอังกฤษและภาษาที่สาม และอนุรักษ์ภาษาท้องถิ่นเพื่อพัฒนาคนในทุกมิติและในทุกช่วงวัยให้เป็นคนดี เก่ง มีคุณภาพ และเป็นพลเมืองดีของชาติ

๔.ยุทธศาสตร์ชาติด้านการสร้างโอกาสและความเสมอภาคทางสังคม

มีเป้าหมายการพัฒนาที่ให้ความสำคัญกับการดึงเอาพลังของภาคส่วนต่างๆ ทั้งภาคเอกชน ประชาสังคม ชุมชนท้องถิ่น มาร่วมขับเคลื่อน และการเตรียมความพร้อมของประชากรไทยทั้งในมิติสุขภาพ เศรษฐกิจ สังคม และสภาพแวดล้อม ให้เป็นประชากรที่มีคุณภาพ สามารถพึ่งตนเอง โดยรัฐให้หลักประกันการเข้าถึงบริการและสวัสดิการที่มีคุณภาพอย่างเป็นธรรมและทั่วถึง ให้ความสำคัญการดึงเอาพลังของ ภาคส่วนต่างๆ ร่วมขับเคลื่อน โดยการสนับสนุนการรวมตัวของประชาชนในการร่วมคิดร่วมทำเพื่อส่วนรวม

๕.ยุทธศาสตร์ชาติด้านการสร้างการเติบโตบนคุณภาพชีวิตที่เป็นมิตรกับสิ่งแวดล้อม

มีเป้าหมายเพื่อนำไปสู่การบรรลุเป้าหมายการพัฒนาที่ยั่งยืนในทุกมิติ ใช้พื้นที่เป็นตัวตั้งในการกำหนดกลยุทธ์และแผนงานและการให้ทุกฝ่ายที่เกี่ยวข้องได้เข้ามามีส่วนร่วมในแบบทางตรงให้มากที่สุดเท่าที่จะเป็นไปได้ โดยเป็นการดำเนินการบนพื้นฐานการเติบโตร่วมกัน ไม่ว่าจะเป็ทางเศรษฐกิจ สิ่งแวดล้อม และคุณภาพชีวิต โดยให้ความสำคัญกับการสร้างสมดุลทั้ง ๓ ด้าน อันจะนำไปสู่ความยั่งยืนเพื่อคนรุ่นต่อไปอย่างแท้จริง

๖.ยุทธศาสตร์ชาติด้านการปรับสมดุลและพัฒนาระบบการบริหารจัดการภาครัฐ

มีเป้าหมายการพัฒนาที่สำคัญเพื่อปรับเปลี่ยนภาครัฐ ที่ยึดหลัก “ภาครัฐของประชาชนเพื่อประชาชนและประโยชน์ส่วนรวม” โดยภาครัฐต้องมีขนาดที่เหมาะสมกับบทบาทภารกิจ และพร้อมที่จะปรับตัวให้ทันต่อการเปลี่ยนแปลงของโลกอยู่ตลอดเวลา และสร้างจิตสำนึกในการปฏิเสธไม่ยอมรับการทุจริตประพฤติมิชอบอย่างสิ้นเชิง

## ๑.๒ แผนพัฒนาเศรษฐกิจและสังคมแห่งชาติ ฉบับที่ ๑๓ (พ.ศ. ๒๕๖๖ – ๒๕๗๐)

แผนพัฒนาเศรษฐกิจและสังคมแห่งชาติ ฉบับที่ ๑๓ (พ.ศ. ๒๕๖๖ – ๒๕๗๐) มีสถานะเป็นแผนระดับที่ ๒ ซึ่งเป็นกลไกที่สำคัญในการแปลงยุทธศาสตร์ชาติไปสู่การปฏิบัติ และใช้เป็นกรอบสำหรับการจัดทำแผนระดับที่ ๓ เพื่อให้การดำเนินงานของภาคีการพัฒนาที่เกี่ยวข้องสามารถสนับสนุนการบรรลุเป้าหมายตามยุทธศาสตร์ชาติตามกรอบระยะเวลาที่ คาดหวังไว้ได้ โดยพระราชบัญญัติสภาพัฒนาการเศรษฐกิจและสังคมแห่งชาติ พ.ศ. ๒๕๖๑ บัญญัติให้แผนพัฒนาเศรษฐกิจและสังคมแห่งชาติ ฉบับที่ ๑๒ มีผลบังคับใช้ถึงวันที่ ๓๐ กันยายน ๒๕๖๕ ส่งผลให้กรอบระยะเวลา ๕ ปีของแผนพัฒนาเศรษฐกิจและสังคมแห่งชาติ ฉบับที่ ๑๓ เริ่มต้น ณ วันที่ ๑ ตุลาคม ๒๕๖๕ ครอบคลุมปีงบประมาณ พ.ศ. ๒๕๖๖ – ๒๕๗๐ ซึ่งเป็นระยะ ๕ ปีที่สองของยุทธศาสตร์ชาติ

ทั้งนี้ การจัดทำแผนพัฒนาฯ ฉบับที่ ๑๓ อยู่บนความตั้งใจที่จะให้แผนมีจุดเน้นและเป้าหมายของการพัฒนาที่เป็นรูปธรรม สามารถบ่งบอกทิศทางพัฒนาที่ชัดเจนที่ประเทศควรมุ่งไปในระยะ ๕ ปีถัดไป โดยเป็นผลที่เกิดจากกระบวนการสังเคราะห์ข้อมูลอย่างรอบด้าน ทั้งสถานะของทุนในมิติต่าง ๆ บทเรียนของการพัฒนาที่ผ่านมา ตลอดจนการเปลี่ยนแปลงของปัจจัยและเงื่อนไขที่จะมีอิทธิพล

ต่อองค์การต่าง ๆ ของประเทศ รวมถึงการสนับสนุนให้ภาคีการพัฒนาทุกภาคส่วนเข้ามามีส่วนร่วมในการแลกเปลี่ยนความคิดเห็นอย่างกว้างขวางตั้งแต่ในขั้นตอนการกำหนดกรอบทิศทางของแผนไปจนถึงการร่างแผน

นอกจากนี้ การจัดทำแผนพัฒนาฯ ฉบับที่ ๑๓ ยังอยู่ในช่วงเวลาที่ทั่วโลก รวมถึงประเทศไทยต้องเผชิญกับข้อจำกัดหลากหลายประการที่เป็นผลสืบเนื่องมาจากสถานการณ์การแพร่ระบาดของโควิด-๑๙ ซึ่งไม่เพียงแต่ก่อให้เกิดการเจ็บป่วยและเสียชีวิตของประชากร แต่ยังส่งผลให้เกิดเงื่อนไขทางเศรษฐกิจและการดำเนินชีวิตของประชาชนทุกกลุ่ม นอกจากนี้ ในระยะของแผนพัฒนาฯ ฉบับที่ ๑๓ ยังเป็นช่วงเวลาที่แนวโน้มของการพัฒนาของเทคโนโลยีอย่างก้าวกระโดด การเปลี่ยนแปลงสภาพภูมิอากาศที่มีความรุนแรงเพิ่มขึ้น การเป็นสังคมสูงวัยของประเทศไทยและหลายประเทศทั่วโลก ตลอดจนการเปลี่ยนแปลงด้านภูมิรัฐศาสตร์ระหว่างประเทศ ดังนั้น การขับเคลื่อนการพัฒนาประเทศท่ามกลางกระแสแนวโน้มการเปลี่ยนแปลงดังกล่าว จึงต้องให้ความสำคัญกับการเสริมสร้างความเข้มแข็งจากภายในให้สามารถเติบโตต่อไปได้อย่างมั่นคง ท่ามกลางความผันแปรที่เกิดขึ้นรอบด้าน และคำนึงถึงผลประโยชน์ของประเทศทั้งทางเศรษฐกิจ สังคม และสิ่งแวดล้อมอย่างยั่งยืน

ในการกำหนดทิศทางของแผนพัฒนาฯ ฉบับที่ ๑๓ ให้ประเทศสามารถก้าวข้ามความท้าทายต่าง ๆ เพื่อให้ “ประเทศไทยมีความมั่นคง มั่งคั่ง ยั่งยืน เป็นประเทศพัฒนาแล้ว ด้วยการพัฒนาตามหลักปรัชญาของเศรษฐกิจพอเพียง” ตามเจตนารมณ์ของยุทธศาสตร์ชาติ ได้อาศัยหลักการและแนวคิด ๔ ประการ ดังนี้

**๑. หลักปรัชญาของเศรษฐกิจพอเพียง** โดยสืบสาน รักษา ต่อยอดการพัฒนาตามหลักปรัชญาของเศรษฐกิจพอเพียง ผ่านการกำหนดทิศทาง การพัฒนาประเทศอย่างมีเหตุผล ความพอประมาณ ภูมิคุ้มกัน **บนฐานของความรู้ คุณธรรม และความเพียร** โดยคำนึงถึงความสอดคล้องกับสถานการณ์และเงื่อนไขระดับประเทศและระดับโลกทั้งในปัจจุบันและอนาคตอันใกล้ และศักยภาพของทุนทางเศรษฐกิจ ทุนทางสังคม และทุนทางทรัพยากรธรรมชาติและสิ่งแวดล้อมของประเทศ ให้ความสำคัญกับการเสริมสร้างความสมดุลในมิติต่าง ๆ ทั้งความสมดุลระหว่างการพัฒนาความสามารถในการแข่งขันกับต่างประเทศกับความสามารถในการพึ่งตนเองได้อย่างมั่นคง ความสมดุลของการกระจายโอกาสเพื่อลดความเหลื่อมล้ำระหว่างกลุ่มคนและพื้นที่ และความสมดุลทางธรรมชาติเพื่อให้คนอยู่ร่วมกับทรัพยากรธรรมชาติและสิ่งแวดล้อมได้อย่างยั่งยืน รวมถึงการบริหารจัดการองค์การต่าง ๆ ของประเทศให้พร้อมรับกับความเสี่ยงที่เกิดจากการเปลี่ยนแปลงทั้งภายนอกและภายในประเทศ นอกจากนี้ ในการวางแผนและการขับเคลื่อนแผนไปสู่การปฏิบัติต้องอาศัยองค์ความรู้ทางวิชาการที่รอบด้านและพิจารณาด้วยความรอบคอบ ควบคู่กับการยึดถือผลประโยชน์ของประชาชนส่วนรวมเป็นที่ตั้ง และมุ่งมั่นผลักดันให้การพัฒนาระลุเป้าหมายที่ตั้งไว้

**๒. การสร้างความสามารถในการ “ล้มแล้ว ลุกไว”** โดยมุ่งเน้นการพัฒนาใน ๓ ระดับ ประกอบด้วย

**๑) การพร้อมรับ หรือ ระดับ “อยู่รอด”** ในการแก้ไขข้อจำกัดหรือจุดอ่อนที่มีอยู่ ซึ่งเป็นผลให้ประชาชนประสบความยากลำบากในการดำรงชีวิต หรือทำให้ประเทศมีความเปราะบางต่อการเปลี่ยนแปลงจากภายนอกและภายใน รวมถึงการสร้างความพร้อมในทุกระดับในการรับมือกับสภาวะวิกฤติที่อาจเกิดขึ้นให้สามารถฟื้นคืนสู่ภาวะปกติได้อย่างรวดเร็ว

**๒) การปรับตัว หรือ ระดับ “พอเพียง”** ในการปรับเปลี่ยนปัจจัยที่จำเป็นเพื่อเสริมสร้างความมั่นคงทางเศรษฐกิจ สังคม และสิ่งแวดล้อม ตั้งแต่ในระดับครอบครัว ชุมชน พื้นที่ และประเทศ รวมถึงปรับทิศทาง รูปแบบ

และแนวทางการพัฒนาให้สอดคล้องกับกระแสการเปลี่ยนแปลงของโลกยุคใหม่ และ

๓) การเปลี่ยนแปลงเพื่อพร้อมเติบโตอย่างยั่งยืน หรือ ระดับ “ยั่งยืน” ในการผลักดันให้เกิดการเปลี่ยนแปลงเชิงโครงสร้างในมิติต่าง ๆ เพื่อเสริมสร้างความสามารถของบุคคลและสังคมในการพัฒนาอย่างต่อเนื่อง รวมทั้งเพื่อสนับสนุนให้ประเทศสามารถเติบโตได้อย่างมีคุณภาพและยั่งยืน

๓. เป้าหมายการพัฒนาอย่างยั่งยืนของสหประชาชาติ โดยกำหนดทิศทางการพัฒนาที่อยู่บนพื้นฐานของแนวคิด “ไม่ทิ้งใครไว้ข้างหลัง” มุ่งเสริมสร้างคุณภาพชีวิตที่ดีให้กับประชาชนทุกกลุ่ม ทั้งในมิติของการมีปัจจัยที่จำเป็นสำหรับการดำรงชีวิตขั้นพื้นฐานที่เพียงพอ การมีสภาพแวดล้อมที่ดี การมีปัจจัยสนับสนุนให้มีสุขภาพที่สมบูรณ์ทั้งทางร่างกายและจิตใจ การมีโอกาที่จะใช้ศักยภาพของตนในการสร้างความเป็นอยู่ที่ดี และการมุ่งส่งต่อทรัพยากรธรรมชาติและสิ่งแวดล้อมที่ดีไปยังคนรุ่นต่อไป

๔. การพัฒนาเศรษฐกิจชีวภาพ เศรษฐกิจหมุนเวียน เศรษฐกิจสีเขียว โดยให้ความสำคัญกับการประยุกต์ใช้องค์ความรู้ทางด้านวิทยาศาสตร์ เทคโนโลยีสมัยใหม่ และความคิดสร้างสรรค์ เพื่อสร้างมูลค่าเพิ่มทางเศรษฐกิจ ควบคู่กับการรักษาความสมดุลระหว่างการอนุรักษ์และการใช้ประโยชน์จากฐานทรัพยากรธรรมชาติและความหลากหลายทางชีวภาพ รวมถึงการปรับเปลี่ยนรูปแบบการผลิต การให้บริการ และการบริโภคเพื่อลดผลกระทบต่อสิ่งแวดล้อม

## ๑. หมายเหตุการพัฒนา

เพื่อถ่ายทอดเป้าหมายหลักไปสู่ภาพของการขับเคลื่อนที่ชัดเจนในลักษณะของวาระการพัฒนาที่เอื้อให้เกิดการทำงานร่วมกันของหลายหน่วยงานและหลายภาคส่วนในการผลักดันการพัฒนาเรื่องใดเรื่องหนึ่งให้เกิดผลได้อย่างเป็นรูปธรรม แผนพัฒนาฯ ฉบับที่ ๑๓ จึงได้กำหนด **หมายเหตุการพัฒนา** จำนวน ๑๓ หมายเหตุ ซึ่งเป็นการบ่งบอกถึงสิ่งที่ประเทศไทยปรารถนาจะ “เป็น” หรือมุ่งหวังจะ “มี” เพื่อสะท้อนประเด็นการพัฒนาที่มีลำดับความสำคัญสูงต่อการพลิกโฉมประเทศไทยสู่ “สังคมก้าวหน้า เศรษฐกิจสร้างมูลค่าอย่างยั่งยืน” โดยหมายเหตุทั้ง ๑๓ ประการ แบ่งออกได้เป็น ๔ มิติ ดังนี้

### ๑.๑ มิติภาคการผลิตและบริการเป้าหมาย

- |               |  |
|---------------|--|
| หมายเหตุที่ ๑ | ไทยเป็นประเทศชั้นนำด้านสินค้าเกษตรและเกษตรแปรรูปมูลค่าสูง                      |
| หมายเหตุที่ ๒ | ไทยเป็นจุดหมายของการท่องเที่ยวที่เน้นคุณภาพและความยั่งยืน                      |
| หมายเหตุที่ ๓ | ไทยเป็นฐานการผลิตยานยนต์ไฟฟ้าที่สำคัญของโลก                                    |
| หมายเหตุที่ ๔ | ไทยเป็นศูนย์กลางทางการแพทย์และสุขภาพมูลค่าสูง                                  |
| หมายเหตุที่ ๕ | ไทยเป็นประตูการค้าการลงทุนและยุทธศาสตร์ทางโลจิสติกส์ที่สำคัญของภูมิภาค         |
| หมายเหตุที่ ๖ | ไทยเป็นศูนย์กลางอุตสาหกรรมอิเล็กทรอนิกส์อัจฉริยะและอุตสาหกรรมดิจิทัลของอาเซียน |

### ๑.๒ มิติโอกาสและความเสมอภาคทางเศรษฐกิจและสังคม

- หมวดหมู่ที่ ๗ ไทยมีวิสาหกิจขนาดกลางและขนาดย่อมที่เข้มแข็ง มีศักยภาพสูง และสามารถแข่งขันได้
- หมวดหมู่ที่ ๘ ไทยมีพื้นที่และเมืองอัจฉริยะที่น่าอยู่ ปลอดภัย เติบโตได้อย่างยั่งยืน
- หมวดหมู่ที่ ๙ ไทยมีความยากจนข้ามรุ่นลดลง และมีความคุ้มครองทางสังคมที่เพียงพอเหมาะสม
- ๑.๓ มิติความยั่งยืนของทรัพยากรธรรมชาติและสิ่งแวดล้อม
- หมวดหมู่ที่ ๑๐ ไทยมีเศรษฐกิจหมุนเวียนและสังคมคาร์บอนต่ำ
- หมวดหมู่ที่ ๑๑ ไทยสามารถลดความเสี่ยงและผลกระทบจากภัยธรรมชาติและ การเปลี่ยนแปลงสภาพภูมิอากาศ
- ๑.๔ มิติปัจจัยผลักดันการพลิกโฉมประเทศ
- หมวดหมู่ที่ ๑๒ ไทยมีกำลังคนสมรรถนะสูง มุ่งเรียนรู้อย่างต่อเนื่อง ตอบโจทย์การพัฒนาแห่งอนาคต
- หมวดหมู่ที่ ๑๓ ไทยมีภาครัฐที่ทันสมัย มีประสิทธิภาพ และตอบโจทย์ประชาชน

ความเชื่อมโยงระหว่างหมวดหมู่การพัฒนา กับเป้าหมายหลักแสดงไว้ในแผนภาพที่ ๑.๑ โดยหมวดหมู่การพัฒนาที่กำหนดขึ้นเป็นประเด็นที่มีลักษณะเชิงบูรณาการที่ครอบคลุมการพัฒนาตั้งแต่ในระดับต้นน้ำจนถึงปลายน้ำ และสามารถนำไปสู่ผลพัฒนาทั้งในมิติเศรษฐกิจ สังคม ทรัพยากรธรรมชาติและสิ่งแวดล้อมไปพร้อม ๆ กัน ทำให้หมวดหมู่แต่ละประการสามารถสนับสนุนเป้าหมายหลักได้มากกว่าหนึ่งข้อ นอกจากนี้ การพัฒนาภายใต้แต่ละหมวดหมู่ไม่ได้แยกขาดจากกัน แต่มีการสนับสนุนหรือเอื้อประโยชน์ซึ่งกันและกัน



๑. การปรับโครงสร้างภาคการผลิตและบริการสู่เศรษฐกิจฐานนวัตกรรม

- ๑ เกษตรและเกษตรแปรรูปมูลค่าสูง
- ๒ การท่องเที่ยวเน้นคุณภาพและความยั่งยืน
- ๓ ฐานการผลิตยานยนต์ไฟฟ้า
- ๔ การแพทย์และสุขภาพมูลค่าสูง
- ๕ ประตุการค้าการลงทุนและโลจิสติกส์
- ๖ อิเล็กทรอนิกส์อัจฉริยะและดิจิทัล
- ๗ วิสาหกิจขนาดกลางและขนาดย่อมที่เข้มแข็งแข่งขันได้
- ๘ พื้นที่และเมืองอัจฉริยะ
- ๑๐ เศรษฐกิจหมุนเวียนและสังคมคาร์บอนต่ำ

๒. การพัฒนาคนสำหรับโลกยุคใหม่

- ๑ เกษตรและเกษตรแปรรูปมูลค่าสูง
- ๒ การท่องเที่ยวเน้นคุณภาพและความยั่งยืน
- ๓ ฐานการผลิตยานยนต์ไฟฟ้า
- ๔ การแพทย์และสุขภาพมูลค่าสูง
- ๕ ประตุการค้าการลงทุนและโลจิสติกส์
- ๖ อิเล็กทรอนิกส์อัจฉริยะและดิจิทัล
- ๗ วิสาหกิจขนาดกลางและขนาดย่อมที่เข้มแข็งแข่งขันได้
- ๘ พื้นที่และเมืองอัจฉริยะ
- ๙ ความยากจนข้ามรุ่นและความคุ้มครองทางสังคม
- ๑๒ กำลังคนสมรรถนะสูง

๓. การมุ่งสู่สังคมแห่งโอกาสและความเป็นธรรม

- ๑ เกษตรและเกษตรแปรรูปมูลค่าสูง
- ๒ การท่องเที่ยวเน้นคุณภาพและความยั่งยืน
- ๔ การแพทย์และสุขภาพมูลค่าสูง
- ๕ ประตุการค้าการลงทุนและโลจิสติกส์
- ๗ วิสาหกิจขนาดกลางและขนาดย่อมที่เข้มแข็งแข่งขันได้
- ๘ พื้นที่และเมืองอัจฉริยะ
- ๙ ความยากจนข้ามรุ่นและความคุ้มครองทางสังคม
- ๑๐ เศรษฐกิจหมุนเวียนและสังคมคาร์บอนต่ำ
- ๑๒ กำลังคนสมรรถนะสูง
- ๑๓ ภาครัฐที่ทันสมัยมีประสิทธิภาพ

๔. การเปลี่ยนผ่านการผลิตและบริโภคไปสู่ความยั่งยืน

- ๑ เกษตรและเกษตรแปรรูปมูลค่าสูง
- ๒ การท่องเที่ยวเน้นคุณภาพและความยั่งยืน
- ๓ ฐานการผลิตยานยนต์ไฟฟ้า
- ๕ ประตุการค้าการลงทุนและโลจิสติกส์
- ๘ พื้นที่และเมืองอัจฉริยะ
- ๑๐ เศรษฐกิจหมุนเวียนและสังคมคาร์บอนต่ำ
- ๑๑ ภัยธรรมชาติและการเปลี่ยนแปลงสภาพภูมิอากาศ

๕. การเสริมสร้างความสามารถของประเทศในการรับมือกับการเปลี่ยนแปลงและความเสี่ยงภายใต้บริบทโลกใหม่

- ๑ เกษตรและเกษตรแปรรูปมูลค่าสูง
- ๔ การแพทย์และสุขภาพมูลค่าสูง
- ๖ อิเล็กทรอนิกส์อัจฉริยะและดิจิทัล
- ๘ พื้นที่และเมืองอัจฉริยะ
- ๑๐ เศรษฐกิจหมุนเวียนและสังคมคาร์บอนต่ำ
- ๑๑ ภัยธรรมชาติและการเปลี่ยนแปลงสภาพภูมิอากาศ
- ๑๓ ภาครัฐที่ทันสมัยมีประสิทธิภาพ

## ๒.๘ ความเชื่อมโยงของยุทธศาสตร์ในภาพรวม

ในการจัดทำแผนพัฒนาท้องถิ่น พ.ศ. ๒๕๖๖-๒๕๗๐ แก้ไข ครั้งที่ ๑/๒๕๖๕ ของเทศบาลตำบลโคกจาน มีความสอดคล้องกับยุทธศาสตร์ชาติ ๒๐ ปี แผนพัฒนาเศรษฐกิจและสังคมแห่งชาติ ฉบับที่ ๑๓ แผนพัฒนาภาคตะวันออกเฉียงเหนือ แผนพัฒนากลุ่มจังหวัดภาคตะวันออกเฉียงเหนือ แผนยุทธศาสตร์การพัฒนาจังหวัด ยุทธศาสตร์การพัฒนา อปท.ในเขตจังหวัดศรีสะเกษ และยุทธศาสตร์ขององค์กรปกครองส่วนท้องถิ่น ดังนี้



### ๑.๓ แผนพัฒนาภาคตะวันออกเฉียงเหนือ ๒๕๖๐ - ๒๕๖๕

ภาคตะวันออกเฉียงเหนือมีปัญหาพื้นฐานด้านการขาดแคลนน้ำ ดินคุณภาพต่ำ ประสบอุทกภัยและภัยแล้งซ้ำซาก คนมีปัญหาดังในด้านความยากจน และมีปัญหาภาวะทุพโภชนาการ แต่มีความพร้อมด้านสถาบันการศึกษาและสถาบันวิจัย ดังนั้น การพัฒนาเศรษฐกิจและสังคมภาคตะวันออกเฉียงเหนือ ไปสู่ความ “มั่นคง มั่งคั่ง ยั่งยืน” จำเป็นจะต้องแก้ไขปัญหาดังกล่าวควบคู่ไปกับการพัฒนาการวิจัยเพื่อใช้ ความรู้ เทคโนโลยี นวัตกรรม และความคิดสร้างสรรค์ในการเสริมสร้างความเข้มแข็งของเศรษฐกิจภายในภาค ให้มีการเจริญเติบโตได้อย่างเต็มศักยภาพ พร้อมทั้งการแสวงหาโอกาสการนำความรู้ ทักษะ เทคโนโลยีและนวัตกรรมจากภายนอกมาช่วยขับเคลื่อน โดยการใช้ประโยชน์จากโครงการพัฒนาโครงสร้างพื้นฐานด้านคมนาคมขนส่งขนาดใหญ่ที่เชื่อมโยงภาคตะวันออกเฉียงเหนือกับโครงข่ายระบบการคมนาคมขนส่งและพื้นที่ เศรษฐกิจหลักของประเทศ รวมทั้งการใช้ประโยชน์จากการเชื่อมโยงและข้อตกลงกับประเทศเพื่อนบ้านในกลุ่ม อนุภูมิภาคแม่น้ำโขงที่กำลังมีการเจริญเติบโตอย่างรวดเร็วมาเสริมสร้างกิจกรรมการพัฒนาใหม่ ๆ ให้แก่ภาค เพื่อให้มีอัตราการเติบโตที่สูงเพียงพอต่อการลดความเหลื่อมล้ำกับพื้นที่ส่วนอื่น ๆ ของประเทศได้ ในระยะยาว

#### เป้าหมายเชิงยุทธศาสตร์ :

#### พัฒนาอีสานสู่มิติใหม่ให้เป็น “ศูนย์กลางเศรษฐกิจของอนุภูมิภาค ลุ่มแม่น้ำโขง”

ยุทธศาสตร์ที่ ๑ บริหารจัดการน้ำให้เพียงพอต่อการพัฒนาเศรษฐกิจและคุณภาพ ชีวิตอย่างยั่งยืน

ยุทธศาสตร์ที่ ๒ แก้ไขปัญหาความยากจนและพัฒนาคุณภาพชีวิตผู้มีรายได้น้อยเพื่อ ลดความเหลื่อมล้ำทางสังคม

ยุทธศาสตร์ที่ ๓ สร้างความเข้มแข็งของฐานเศรษฐกิจภายในควบคู่กับ การแก้ปัญหาทรัพยากรธรรมชาติและสิ่งแวดล้อม

ยุทธศาสตร์ที่ ๔ พัฒนาการท่องเที่ยวเชิงบูรณาการ

ยุทธศาสตร์ที่ ๕ ใช้โอกาสจากการพัฒนาโครงข่ายคมนาคมขนส่งที่เชื่อมโยงพื้นที่ เศรษฐกิจหลักภาคกลางและพื้นที่ระเบียงเศรษฐกิจภาคตะวันออก (EEC) เพื่อพัฒนาเมือง และพื้นที่เศรษฐกิจ ใหม่ ๆ ของภาค

ยุทธศาสตร์ที่ ๖ พัฒนาความร่วมมือและใช้ประโยชน์จากข้อตกลงกับประเทศ เพื่อนบ้านในการสร้างความเข้มแข็งทางเศรษฐกิจตามแนวชายแดนและแนวระเบียงเศรษฐกิจ

### ๑.๔ แผนพัฒนากลุ่มจังหวัดภาคตะวันออกเฉียงเหนือ ตอนล่าง ๒

#### (อุบลราชธานี ศรีสะเกษ อำนาจเจริญ ยโสธร) พ.ศ. ๒๕๖๑-๒๕๖๕ ฉบับทบทวน พ.ศ. ๒๕๖๓

๑. ข้อมูลพื้นฐานกลุ่มจังหวัด กลุ่มจังหวัดภาคตะวันออกเฉียงเหนือตอนล่าง ๒

ตั้งอยู่ในภาคตะวันออกเฉียงเหนือตอนล่าง ของ ประเทศไทย ประกอบด้วยจังหวัด ๔ จังหวัด ได้แก่ จังหวัดอุบลราชธานี จังหวัดศรีสะเกษ จังหวัดอำนาจเจริญ และ จังหวัดยโสธร มีขนาดพื้นที่รวมกันทั้งสิ้น ๓๑,๙๐๗.๗๔ ตร.กม. หรือ ๑๙,๙๔๒,๓๓๖ ไร่ คิดเป็นร้อยละ ๑๘.๘๙ ของพื้นที่ ภาคตะวันออกเฉียงเหนือ และร้อยละ ๖.๒ ของพื้นที่ทั่วประเทศ มีอาณาเขตติดต่อกับต่างประเทศระยะทางรวม ๖๐๑ กม. ดังนี้ ๑) จังหวัดอุบลราชธานี มีอาณาเขตติดต่อกับประเทศสาธารณรัฐประชาธิปไตย ประชาชนลาว ระยะทาง ๓๖๑ กม. มีอาณาเขตติดต่อกับประเทศกัมพูชา ระยะทาง ๖๗ กม. ๒) จังหวัดอำนาจเจริญ มีอาณาเขตติดต่อกับประเทศสาธารณรัฐประชาธิปไตย ประชาชนลาว ระยะทาง ๓๘ กม. ๓) จังหวัดศรีสะเกษ มีอาณาเขตติดต่อกับประเทศกัมพูชา ระยะทาง ๑๓๕ กม. ๔) จังหวัดยโสธร ไม่มีอาณาเขตติดต่อกับประเทศเพื่อนบ้าน กลุ่มจังหวัดฯ มีระยะทางห่างจากกรุงเทพมหานครโดยทางรถยนต์ ๕๙๒ กม. และทางรถไฟ ๕๗๕ กม. มีอาณาเขตติดต่อกับจังหวัดต่าง ๆ ดังนี้ ทิศเหนือ มีอาณาเขตติดต่อ

กับจังหวัดมุกดาหาร ทิศตะวันออก มีอาณาเขตติดต่อกับประเทศสาธารณประชาธิปไตยประชาชนลาว และประเทศกัมพูชา ทิศตะวันตก มีอาณาเขตติดต่อกับจังหวัด ร้อยเอ็ดและสุรินทร์ ทิศใต้ มีอาณาเขตติดต่อกับประเทศกัมพูชา ตารางแสดงรายละเอียดพื้นที่ของกลุ่มจังหวัดภาคตะวันออกเฉียงเหนือตอนล่าง ๒ แยกรายจังหวัดดังนี้ ตารางแสดงรายละเอียดพื้นที่ของกลุ่มจังหวัดภาคตะวันออกเฉียงเหนือตอนล่าง ๒ แยกรายจังหวัดดังนี้

จังหวัด	เนื้อที่		ร้อยละ (ของกลุ่มจังหวัด)
	ตารางกิโลเมตร	ไร่	
อุบลราชธานี	๑๕,๗๔๔.๘๔๐	๙,๘๔๐,๕๒๖	๔๙.๓๔
ศรีสะเกษ	๘,๘๓๙.๙๗๖	๕,๕๒๔,๙๘๕	๒๗.๗๐
ยโสธร	๔,๑๖๑.๖๔๔	๒,๖๐๑,๐๔๐	๑๓.๐๔
อำนาจเจริญ	๓,๑๖๑.๒๔๘	๑,๙๗๕,๗๘๕	๙.๙๑
รวม	๓๑,๙๐๗.๗๒๘	๑๙,๙๔๒,๓๓๖	๑๐๐.๐๐

ที่มา : สำนักงานเศรษฐกิจการเกษตร

## ๒. เป้าหมายการพัฒนาของกลุ่มจังหวัด

วิสัยทัศน์: “อุตสาหกรรมเกษตรแปรรูปและเกษตรอินทรีย์เพิ่มมูลค่าการท่องเที่ยวเชิงคุณภาพ การค้าชายแดนได้มาตรฐานสากล”

เป้าประสงค์รวม

- (๑) พัฒนาอุตสาหกรรมเกษตรแปรรูป และผลิตสินค้าเกษตรตามมาตรฐานเกษตรอินทรีย์เพื่อเพิ่มมูลค่า
- (๒) พัฒนาการท่องเที่ยวโดยยกระดับมูลค่าและคุณค่า เพื่อเพิ่มศักยภาพในการแข่งขัน
- (๓) พัฒนาวิสาหกิจชุมชน สหกรณ์ ผู้ประกอบการ เพื่อเพิ่มมูลค่าการค้าชายแดน
- (๔) ยกระดับคุณภาพชีวิตและความเป็นอยู่ของประชาชน
- (๕) เพิ่มทักษะและความรู้ให้ประชาชน
- (๖) ทรัพยากรธรรมชาติได้รับการอนุรักษ์และฟื้นฟูให้มีสภาพอุดมสมบูรณ์
- (๗) การพัฒนาและเสริมสร้างคนในทุกภาคส่วนให้มีความพร้อมและมีส่วนร่วมในการแก้ไขปัญหาด้านความมั่นคง

ตัวชี้วัดความสำเร็จตามเป้าหมายการพัฒนาของกลุ่มจังหวัด

- (๑) เพิ่มมูลค่าผลิตภัณฑ์มวลรวมกลุ่มจังหวัด ภาคการเกษตรเพิ่มขึ้นร้อยละ ๓ ต่อปี
- (๒) มีรายได้จากการท่องเที่ยวเพิ่มขึ้นทุกปี เป้าหมาย ๕ ปี รวมร้อยละ ๒๓
- (๓) ร้อยละที่เพิ่มขึ้นของมูลค่าการค้าชายแดน เป้าหมาย ร้อยละ ๓.๕ ต่อปี
- (๔) ร้อยละของประชาชนที่ได้รับการพัฒนาคุณภาพชีวิต เป้าหมาย ร้อยละ ๘๐ ต่อปี
- (๕) ร้อยละของแรงงานที่เข้ารับการพัฒนามีทักษะฝีมือเพิ่มขึ้น ร้อยละ ๖๐ ต่อปี
- (๖) ร้อยละที่เพิ่มขึ้นของการใช้พลังงานทดแทน เป้าหมาย ร้อยละ ๑ ต่อปี
- (๗) ร้อยละของทรัพยากรธรรมชาติที่ได้รับการพัฒนาและอนุรักษ์ฟื้นฟู ป้องกันและมีสภาพคงอยู่อย่างยั่งยืน เป้าหมาย ร้อยละ ๐.๒๐ ต่อปี
- (๘) ร้อยละของจำนวนเหตุการณ์ที่ส่งผลกระทบต่อความมั่นคงลดลง เป้าหมาย ร้อยละ ๐ ต่อปี

## ๓. ยุทธศาสตร์การพัฒนา

กลุ่มจังหวัดภาคตะวันออกเฉียงเหนือตอนล่าง ๒ ได้กำหนดประเด็นยุทธศาสตร์การพัฒนาของกลุ่มจังหวัดไว้ ๔ ประเด็นการพัฒนา ดังนี้

ประเด็นการพัฒนาที่ ๑ การส่งเสริมเกษตรอินทรีย์ การค้าการลงทุนและการท่องเที่ยว

#### แผนงาน

๑. การเพิ่มมูลค่าข้าวหอมมะลิ พืชเศรษฐกิจ ปศุสัตว์และประมง ด้วยอุตสาหกรรมเกษตรแปรรูป แปรสภาพ และมาตรฐานสินค้าเกษตรอินทรีย์

๒. สนับสนุนและส่งเสริมศักยภาพผู้ประกอบการเพื่อเชื่อมโยงธุรกิจการค้าการลงทุนสู่สากล

๓. การขยายฐานตลาดการท่องเที่ยวเชิงคุณภาพ

ตัวชี้วัด/ค่าเป้าหมาย

๑. จำนวนแปลงฟาร์มและพื้นที่ผลิตข้าวหอมมะลิอินทรีย์และสินค้าเกษตรอินทรีย์อื่นๆ ที่ได้มาตรฐานเพิ่มขึ้น เป้าหมายรวม ๕ ปี ๑,๐๐๐,๐๐๐ ไร่

๒. ร้อยละของจำนวนผลิตภัณฑ์เกษตรแปรรูปที่ได้รับรองมาตรฐานต่อจำนวนผลิตภัณฑ์เกษตรแปรรูป แปรสภาพของกลุ่มจังหวัด ที่ได้รับการตรวจจากหน่วยงานรับรองมาตรฐาน เป้าหมาย ๕ ปี ร้อยละ ๘๐

๓. ร้อยละที่เพิ่มขึ้นของมูลค่าการค้าผลิตภัณฑ์เกษตรแปรรูปและเกษตรอินทรีย์เป้าหมาย ๕ ปี ร้อยละ ๑๐

๔. ร้อยละที่เพิ่มขึ้นของมูลค่าการค้าชายแดน เป้าหมายร้อยละ ๓.๕ ต่อปี

๕. ร้อยละของแรงงานที่เข้ารับการพัฒนามืออาชีพเพิ่มขึ้น เป้าหมายร้อยละ ๖๐ ต่อปี

๖. ร้อยละที่เพิ่มขึ้นของรายได้ทางการท่องเที่ยว ค่าเป้าหมายรวม ๕ ปี ร้อยละ ๒๓

๗. ร้อยละที่เพิ่มขึ้นของจำนวนนักท่องเที่ยว ค่าเป้าหมายรวม ๕ ปี ร้อยละ ๒๓

ประเด็นการพัฒนาที่ ๒ การพัฒนาทรัพยากรมนุษย์ สร้างโอกาส และความเสมอภาคทางสังคม

#### แผนงาน

๑. ส่งเสริมด้านความยุติธรรม

๒. ส่งเสริมพัฒนาคุณภาพชีวิตผู้สูงอายุ ผู้พิการและผู้ด้อยโอกาส

๓. พัฒนาระบบบริการสุขภาพสาธารณสุข

๔. ส่งเสริมพัฒนาคุณภาพชีวิตคนไทยทุกกลุ่มวัย

๕. ส่งเสริมคุณภาพการศึกษา

ตัวชี้วัด/ค่าเป้าหมาย

๑. ประชาชนได้รับบริการและเข้าถึงกระบวนการยุติธรรม ค่าเป้าหมายไม่น้อยกว่าร้อยละ ๘๐ ต่อปี

๒. ผู้สูงอายุ ผู้พิการ ผู้ด้อยโอกาสเข้าถึงบริการภาครัฐ และได้รับการพัฒนาทักษะอาชีพเพื่อสร้างความมั่นคงทางรายได้ และมีคุณภาพชีวิตที่ดี ค่าเป้าหมายไม่น้อยกว่าร้อยละ ๘๐ ต่อปี

๓. อัตราการฆ่าตัวตายลดลง

๔. ผู้พยายามฆ่าตัวตายไม่กลับมาทำร้ายตัวเองซ้ำภายใน ๑ ปี

๕. ร้อยละของเด็กอายุ ๐-๕ ปี มีพัฒนาการสมวัย ค่าเป้าหมายร้อยละ ๘๕ ต่อปี

๖. ร้อยละของผู้เข้าร่วมโครงการสามารถรับรู้และเข้าใจศักยภาพของตนเองและสามารถตั้งเป้าหมายในชีวิตของตนเองได้

๗. เด็กไทยมีระดับสติปัญญาเฉลี่ย (IQ) ไม่ต่ำกว่า ๑๐๐ (โดยการวัดนักเรียนที่กำลังศึกษาอยู่ชั้น ป.๑ ใน ปีงบประมาณ ๒๕๖๔)

๘. เยาวชนไทยได้รับการศึกษาที่มีคุณภาพเพิ่มขึ้น ร้อยละ ๕ ต่อปี

ประเด็นการพัฒนาที่ ๓ การสร้างการเติบโตบนคุณภาพชีวิตที่เป็นมิตรต่อสิ่งแวดล้อม

#### แผนงาน

๑. พัฒนาและอนุรักษ์พื้นที่ชุ่มน้ำ พื้นที่ป่า และพื้นที่สีเขียว

๒. การพัฒนาการใช้พลังงานทดแทนกลุ่มจังหวัด

๓. การจัดการขยะในพื้นที่

๔. การผลิตทางการเกษตรที่เป็นมิตรต่อสิ่งแวดล้อม

ตัวชี้วัด/ค่าเป้าหมาย

๑. สัดส่วนประชากรที่เข้าถึงแหล่งน้ำเพิ่มขึ้น เป้าหมาย ร้อยละ ๒๕ ต่อปี

๒. สัดส่วนเกษตรกรที่ทำการเกษตรบริเวณที่พัฒนาและฟื้นฟูแหล่งน้ำเพิ่มขึ้น เป้าหมายร้อยละ ๒๕ ต่อปี

๓. ส่งเสริมการปลูกไม้เศรษฐกิจและไม้มีค่าเพื่อเพิ่มพื้นที่สีเขียว เป้าหมายร้อยละ ๐.๒๐/ของพื้นที่กลุ่มจังหวัดฯ ต่อปี

๔. ร้อยละที่เพิ่มขึ้นของการใช้พลังงานทดแทน เป้าหมาย ร้อยละ ๑ ต่อปี

๕. ร้อยละของปริมาณขยะที่นำกลับมาใช้ประโยชน์ เป้าหมาย ร้อยละ ๑๐ ต่อปี

๖. ร้อยละที่เพิ่มขึ้นของพื้นที่การผลิตทางการเกษตรที่เป็นมิตรกับสิ่งแวดล้อม เป้าหมาย ร้อยละ ๒๕ ต่อปี

ประเด็นการพัฒนาที่ ๔ การเสริมสร้างความมั่นคง

แผนงาน

๑. สังคมมีความมั่นคงด้านความปลอดภัยในชีวิตและทรัพย์สิน

๒. ความสัมพันธ์ที่ดีกับประเทศเพื่อนบ้าน และสถานการณ์ตามแนวชายแดนมีความสงบเรียบร้อย

๓. สังคมปลอดภัยเสพติด

๔. แรงงานต่างด้าวตามแนวชายแดนได้รับการบริหารจัดการที่เป็นธรรมและถูกต้อง

ตัวชี้วัด/ค่าเป้าหมาย

๑. จำนวนคดีด้านความปลอดภัยในชีวิตและทรัพย์สินลดลง ร้อยละ ๕ ต่อปี

๒. จำนวนเหตุการณ์ (สังคม ความมั่นคง และสิ่งแวดล้อม) ที่อาจส่งผลกระทบต่อความสัมพันธ์เพื่อนบ้าน จำนวน ๐ ครั้งหรือไม่เกิดขึ้นเลยต่อปี

๓. จำนวนหมู่บ้านชุมชนเข้มแข็งปลอดภัยเสพติดเพิ่มขึ้น จำนวน ๑๕ ชุมชนภายในปี ๒๕๖๕

๔. ระดับความสำเร็จในการจัดประชุมหารือเสริมสร้างความร่วมมือด้านแรงงานระหว่างราชอาณาจักรไทย - สาธารณรัฐประชาธิปไตยประชาชนลาว - ราชอาณาจักรกัมพูชา จำนวน ๓ ครั้ง

แนวทางการพัฒนา

ประเด็นการพัฒนาที่ ๑ การส่งเสริมเกษตรอินทรีย์ การค้า การลงทุน และการท่องเที่ยว

กลยุทธ์

๑. ผลิตข้าวหอมมะลิ พืชเศรษฐกิจ ปศุสัตว์ และประมงของกลุ่มจังหวัดฯให้ได้ปริมาณ และมาตรฐานเกษตรอินทรีย์

๒. แปรรูปและแปรรูปสินค้าเกษตร และสร้างนวัตกรรมผลิตภัณฑ์เกษตรแปรรูปในระดับอุตสาหกรรม

๓. ผลักดันกิจกรรมทางการตลาดของสินค้าเกษตรแปรรูปและเกษตรอินทรีย์

๔. การพัฒนาศักยภาพผู้ประกอบการและการสร้างเครือข่ายด้านการค้า การลงทุนทั้งในและต่างประเทศ

๕. การพัฒนาโครงสร้างพื้นฐานด้านเครือข่ายการคมนาคมขนส่งและระบบโลจิสติกส์

๖. การสร้างกลไกและพัฒนาเครือข่ายความร่วมมือและบูรณาการการทำงานร่วมกันระหว่างภาครัฐและเอกชน กับ ประเทศเพื่อนบ้าน

๗. พัฒนาแหล่งท่องเที่ยวเชื่อมโยงประเทศเพื่อนบ้าน กิจกรรมการท่องเที่ยวรูปแบบใหม่ และผลิตภัณฑ์ชุมชนให้มีความหลากหลาย

๘. พัฒนาระบบโครงสร้างพื้นฐานและสิ่งอำนวยความสะดวกของแหล่งท่องเที่ยวที่ได้มาตรฐาน

๙. บูรณาการพัฒนากิจการบริการจัดการการท่องเที่ยวอย่างมีส่วนร่วม

๑๐. พัฒนาการประชาสัมพันธ์และการตลาดเชิงรุกกลุ่มนักท่องเที่ยวคุณภาพ

ประเด็นการพัฒนาที่ ๒ การพัฒนาทรัพยากรมนุษย์ สร้างโอกาส และความเสมอภาคทางสังคม  
กลยุทธ์

๑. การส่งเสริมและพัฒนาคุณภาพชีวิตผู้สูงอายุ ผู้พิการ ผู้ด้อยโอกาส

๒. การพัฒนาคุณภาพชีวิต สุขภาวะ การศึกษา และความเป็นอยู่ที่ดี

๓. การยกระดับศักยภาพแรงงานและพัฒนาอาชีพ

๔. การส่งเสริมด้านความยุติธรรมแก่ประชาชน

ประเด็นการพัฒนาที่ ๓ การสร้างการเติบโตบนคุณภาพชีวิตที่เป็นมิตรต่อสิ่งแวดล้อม

กลยุทธ์

๑. ส่งเสริมกิจกรรมการพัฒนาและอนุรักษ์ฟื้นฟูแหล่งน้ำ ฟื้นฟูปลูกต้นไม้ในพื้นที่เป้าหมาย

๒. ส่งเสริมการใช้พลังงานทดแทนในพื้นที่ เพื่อลดค่าใช้จ่ายและสร้างมูลค่าเศรษฐกิจในด้านต่าง ๆ

๓. ส่งเสริมการบริหารจัดการขยะมูลฝอย ของเสียในพื้นที่และการนำไปใช้ให้เกิดประโยชน์

๔. ส่งเสริมการผลิตทางการเกษตรที่เป็นมิตรกับสิ่งแวดล้อมในลักษณะเกษตรกรรมยั่งยืน

ประเด็นการพัฒนาที่ ๔ การเสริมสร้างความมั่นคง

กลยุทธ์

๑. ส่งเสริมการดูแลความปลอดภัยในพื้นที่

๒. กระชับความสัมพันธ์กับประเทศเพื่อนบ้าน และการสอดส่องดูแลความเรียบร้อยตามพื้นที่ชายแดน

๓. บูรณาการป้องกัน ปราบปราม และบำบัดปัญหาอาชญากรรม

๔. เพิ่มประสิทธิภาพในการแก้ปัญหาแรงงานต่างด้าวเชิงบูรณาการ

## ๑.๕ แผนพัฒนาจังหวัด พ.ศ. ๒๕๖๑ - ๒๕๖๕

### (ฉบับบททวนปี พ.ศ.๒๕๖๔) จังหวัดศรีสะเกษ

วิสัยทัศน์ “ดินแดนเกษตรปลอดภัย การค้าและการท่องเที่ยวครบวงจร”

พันธกิจ

๑. ส่งเสริมการผลิตสินค้าเกษตร และการแปรรูปสินค้าการเกษตรด้วยเทคโนโลยีและนวัตกรรม

๒. ส่งเสริมการค้าการลงทุนโดยการสร้างโอกาส และสนับสนุนให้เกิดการพัฒนาการท่องเที่ยวที่ ครบวงจร และส่งเสริมเมืองกีฬา (sport city)

๓. ยกระดับโครงสร้างพื้นฐานทางสังคม พัฒนาคนให้มีคุณภาพ ส่งเสริมประเพณีและภูมิปัญญาท้องถิ่น

๔. สร้างความสมดุล ความหลากหลาย และความมั่นคงของฐานทรัพยากรธรรมชาติและสิ่งแวดล้อม และพลังงานทางเลือก

๕. เสริมสร้างความมั่นคงตามแนวชายแดน และความสงบเรียบร้อยของบ้านเมือง และลดความเหลื่อมล้ำทางสังคม ทั้งนี้โดยการบริหารจัดการภาครัฐโดยยึดหลักธรรมาภิบาล

เป้าประสงค์

เพื่อสร้างความเข้มแข็งและยั่งยืนทางด้านเศรษฐกิจให้สามารถแข่งขันได้ ควบคู่ไปกับการพัฒนาด้านสังคม ความ เป็นอยู่ของประชาชน และการรักษาทรัพยากรธรรมชาติสิ่งแวดล้อมให้น่าอยู่

ตัวชี้วัดความสำเร็จตามเป้าหมายการพัฒนา

ร้อยละที่เพิ่มขึ้นของ GPP จังหวัด เฉลี่ย ๕ ปีย้อนหลัง เป้าหมาย ร้อยละ ๒

### ประเด็นการพัฒนาจังหวัดศรีสะเกษ

ประเด็นการพัฒนาที่ ๑ ยกระดับการผลิตสินค้าเกษตรสู่มาตรฐานอย่างครบวงจร

ประเด็นการพัฒนาที่ ๒ ส่งเสริมขีดความสามารถด้านการท่องเที่ยวและกีฬาสู่ความเป็นเลิศ

ประเด็นการพัฒนาที่ ๓ พัฒนาเมืองน่าอยู่ สู่คุณภาพชีวิตประชาชนในทุกมิติ

ประเด็นการพัฒนาที่ ๔ อนุรักษ์ ฟื้นฟู และพัฒนาจัดการทรัพยากรธรรมชาติอย่างยั่งยืน

ประเด็นการพัฒนาที่ ๕ เสริมสร้างความมั่นคงและการค้าชายแดนเชื่อมโยงอาเซียน

วัตถุประสงค์การพัฒนาของจังหวัด

๑. พัฒนาสินค้าเกษตร และการแปรรูปสินค้าทางการเกษตรของจังหวัด (การปศุสัตว์, การประมง, เกษตรอุตสาหกรรม, พืชเศรษฐกิจ และผลไม้) ให้มีคุณภาพ มีความปลอดภัยและได้มาตรฐาน มุ่งสู่การเป็นตลาดสินค้าเกษตรอินทรีย์ สามารถแข่งขันได้ รวมทั้งสามารถลดต้นทุนภาคการเกษตรให้กับเกษตรกร

๒. ส่งเสริมขีดความสามารถด้านการท่องเที่ยวให้ครบวงจร รวมทั้งพัฒนาระบบโครงสร้างและบุคลากรด้านกีฬา เพื่อมุ่งสู่ความเป็นเลิศทางด้านกีฬา

๓. พัฒนาโครงสร้างพื้นฐานทางสังคม เสริมสร้างสังคมสุขภาวะ พัฒนาคนให้มีคุณภาพ ส่งเสริมกีฬาสู่ความเป็นเลิศ ปลูกฝังการอนุรักษ์ ศิลปวัฒนธรรม วิถีชุมชน อัตลักษณ์ เชื่อมโยงกับขนบธรรมเนียมวัฒนธรรม ประเพณี

๔. เสริมสร้างความสมดุล ความหลากหลาย และความมั่นคงของฐานทรัพยากรธรรมชาติและคุณภาพสิ่งแวดล้อม และพลังงานทางเลือก

๕. เสริมสร้างความมั่นคงตามแนวชายแดน ความเป็นระเบียบ ความสงบเรียบร้อยของบ้านเมือง และลดความเหลื่อมล้ำทางสังคม

ประเด็นการพัฒนาที่ ๑ ยกระดับการผลิตสินค้าเกษตรสู่มาตรฐานอย่างครบวงจร

วัตถุประสงค์

๑. ภาคการเกษตรมีการเติบโตสูงขึ้น และมีการพัฒนาผลิตภาพ และคุณภาพสินค้าเกษตรเพื่อมุ่งสู่เกษตรปลอดภัย อินทรีย์ และการแปรรูปที่มีมูลค่าสูง

๒. มีการพัฒนาโครงสร้างพื้นฐานและสิ่งอำนวยความสะดวกรองรับการเติบโตทางเศรษฐกิจแนวทางการพัฒนา

๑. ส่งเสริมการผลิตสินค้าภาคการเกษตรที่ได้มาตรฐาน และมีการแปรรูปสินค้าที่มีคุณภาพ

๒. พัฒนาระบบบริหารจัดการน้ำที่มีประสิทธิภาพและระบบชลประทานที่ครอบคลุมทั่วถึง

๓. พัฒนาโครงสร้างพื้นฐานรองรับการยกระดับภาคการเกษตร

๔. พัฒนาการตลาด ส่งเสริมการค้า และการส่งออกสินค้าเกษตรเป้าหมาย

ประเด็นการพัฒนาที่ ๒ ส่งเสริมขีดความสามารถด้านการท่องเที่ยวและกีฬาสู่ความเป็นเลิศ

วัตถุประสงค์

๑. การท่องเที่ยวของจังหวัดเติบโตขึ้น

๒. การค้าและสินค้าชุมชนมีการขยายตัวเพิ่มสูงขึ้น

๓. มีการพัฒนาโครงสร้างพื้นฐานและสิ่งอำนวยความสะดวกรองรับการเติบโตทางการท่องเที่ยวแนวทางการพัฒนา

๑. ส่งเสริมการพัฒนาแหล่งการจัดการข้อมูล และการจัดการท่องเที่ยวและบริการที่ครบวงจร

๒. ส่งเสริมพัฒนาบุคลากรภาคการท่องเที่ยว
๓. พัฒนาสินค้าและชุมชน OTOP ที่เชื่อมโยงกับภาคการท่องเที่ยว
๔. พัฒนาการตลาด กิจกรรมส่งเสริมการท่องเที่ยว
๕. พัฒนาโครงสร้างพื้นฐานที่เกี่ยวข้องรองรับการเติบโตด้านการท่องเที่ยว
๖. พัฒนากีฬาเพื่อมุ่งสู่ความเป็นเลิศ

ประเด็นการพัฒนาที่ ๓ พัฒนาเมืองน่าอยู่ สู่คุณภาพชีวิตประชาชนในทุกมิติ  
วัตถุประสงค์

๑. เพื่อยกระดับคุณภาพชีวิตของประชาชน สร้างชุมชนให้น่าอยู่
  ๒. ลดความเหลื่อมล้ำในสังคม
  ๓. มีการอนุรักษ์ และสืบสานวัฒนธรรมและประเพณีของจังหวัด
- แนวทางการพัฒนา
๑. พัฒนาคุณภาพชีวิต ระบบสาธารณสุขภาค ปัจจัยพื้นฐานทางสังคม และระบบบริการสุขภาพให้มีมาตรฐานให้ครอบคลุมคนทุกช่วงวัย
  ๒. สร้างรายได้ ลดรายจ่าย และสร้างโอกาสให้กับคนยากจนในพื้นที่
  ๓. เพิ่มโอกาสทางการศึกษาอย่างทั่วถึงและยกระดับการศึกษาให้มีคุณภาพ
  ๔. ส่งเสริมการเรียนรู้ อนุรักษ์วัฒนธรรม ประเพณี และทำนุบำรุงศาสนา
  ๕. สนับสนุนการน้อมนำหลักปรัชญาของเศรษฐกิจพอเพียงไปใช้ในการดำรงชีวิต

ประเด็นการพัฒนาที่ ๔ อนุรักษ์ ป่าไม้ และพัฒนาจัดการทรัพยากรธรรมชาติอย่างยั่งยืน

วัตถุประสงค์

๑. มีการอนุรักษ์ และฟื้นฟูทรัพยากรธรรมชาติในพื้นที่เพิ่มขึ้น
๒. มีการบริหารจัดการสิ่งแวดล้อม สิ่งปฏิภูลในพื้นที่อย่างได้มาตรฐาน
๓. เพิ่มสัดส่วนการใช้พลังงานทดแทนที่เป็นมิตรต่อสิ่งแวดล้อม
๔. ประชาชนได้รับการป้องกันและบรรเทาจากสาธารณภัย

แนวทางการพัฒนา

๑. สนับสนุน ฟื้นฟู อนุรักษ์ทรัพยากรธรรมชาติและสิ่งแวดล้อม และพื้นที่ป่าด้วยการมีส่วนร่วมจากทุกภาคส่วน
๒. พัฒนาระบบบริหารจัดการสิ่งแวดล้อม สิ่งปฏิภูลในพื้นที่ ร่วมกับการป้องกันและควบคุมการสร้างมลพิษต่อสิ่งแวดล้อมโดยบังคับใช้กฎหมายอย่างจริงจัง
๓. สนับสนุนการใช้พลังงานทดแทนที่เป็นมิตรต่อสิ่งแวดล้อม
๔. เพิ่มประสิทธิภาพการติดตาม ป้องกัน และบรรเทาสาธารณภัยอย่างเป็นระบบ

ประเด็นการพัฒนาที่ ๕ เสริมสร้างความมั่นคงและการค้าชายแดนเชื่อมโยงอาเซียน

วัตถุประสงค์

๑. ส่งเสริมและประสานความร่วมมือในระดับพื้นที่ชายแดนเพื่อลดความขัดแย้ง
๒. ส่งเสริมการค้าและการลงทุนบริเวณด้านชายแดน
๓. บูรณาการทุกภาคส่วนเพื่อลดปัญหาชายแดน
๔. มีการป้องกันและปราบปรามอย่างเป็นระบบในพื้นที่
๕. ประชาชนในจังหวัดมีความมั่นคงปลอดภัยในชีวิตและทรัพย์สิน

๖. มีการสร้างความสัมพันธ์ที่ดีกับประเทศเพื่อนบ้าน

แนวทางการพัฒนา

๑. สนับสนุนกิจกรรมเพื่อเสริมความมั่นคงและความสามัคคีของพื้นที่ชายแดน

๒. จัดกิจกรรมส่งเสริมการค้า/การลงทุน ทั้งในและต่างประเทศ เพื่อสร้างมูลค่าสินค้า

๓. เสริมสร้างความสงบเรียบร้อยและความปลอดภัยในชีวิตและทรัพย์สิน และแก้ไขปัญหายาเสพติด อาชญากรรม การค้ามนุษย์ และแรงงานผิดกฎหมาย

## ๑.๖ ยุทธศาสตร์การพัฒนาขององค์กรปกครองส่วนท้องถิ่นในเขตจังหวัด

(พ.ศ. ๒๕๖๖ - ๒๕๗๐)

วิสัยทัศน์: ศรีสะเกษเมืองน่าอยู่ สู่เมืองท่องเที่ยวและกีฬา สร้างคุณค่าด้วย เกษตรปลอดภัย ใส่ใจ ทรัพยากรธรรมชาติและสิ่งแวดล้อม

พันธกิจ :

๑. สร้างเสริมคุณภาพชีวิตประชาชนในทุกมิติ

๒. พัฒนา ส่งเสริมขีดความสามารถด้านการท่องเที่ยวและการกีฬาครบวงจร

๓. ยกระดับผลผลิตสินค้าการเกษตรปลอดภัย

๔. พัฒนา ส่งเสริม อนุรักษ์ และฟื้นฟูทรัพยากรธรรมชาติและสิ่งแวดล้อม อย่างยั่งยืน

๕. พัฒนาและยกระดับโครงสร้างพื้นฐานให้เชื่อมโยงกับการพัฒนาทุกมิติ

เป้าประสงค์ :

ประชาชนมีคุณภาพชีวิตดี เศรษฐกิจ และสังคมเข้มแข็ง ทรัพยากรธรรมชาติและสิ่งแวดล้อมยั่งยืน

ยุทธศาสตร์การพัฒนา :

๑. ยกระดับคุณภาพชีวิตให้เป็นสังคมที่น่าอยู่

๒. พัฒนา ส่งเสริมการท่องเที่ยวและกีฬาครบวงจร

๓. ยกระดับคุณภาพสินค้าการเกษตรให้เป็นเกษตรปลอดภัย

๔. พัฒนา ส่งเสริม อนุรักษ์ และฟื้นฟูทรัพยากรธรรมชาติและสิ่งแวดล้อมอย่างยั่งยืน

๕. พัฒนาและยกระดับโครงสร้างพื้นฐานให้เชื่อมโยงกับการพัฒนาทุกมิติ

วัตถุประสงค์

๑. พัฒนาคอนให้มีคุณภาพชีวิตที่ดี มีภูมิคุ้มกันทางสังคมที่เข้มแข็ง พึ่งพาตนเองได้ ตามหลักปรัชญาเศรษฐกิจพอเพียง

๒. พัฒนา ส่งเสริมขีดความสามารถของท้องถิ่น ด้านการท่องเที่ยวและกีฬาครบวงจร

๓. พัฒนา ส่งเสริม สินค้าเกษตรที่มีคุณภาพและปลอดภัย ด้วยเทคโนโลยีที่เหมาะสม

๔. พัฒนา ส่งเสริม อนุรักษ์ และฟื้นฟูทรัพยากรธรรมชาติและสิ่งแวดล้อมและพลังงานทางเลือก

๕. พัฒนาและยกระดับโครงสร้างพื้นฐานในท้องถิ่นให้เชื่อมโยงต่อการพัฒนาทุกมิติ

แนวทางการพัฒนา

ยุทธศาสตร์ที่ ๑ ยกระดับคุณภาพชีวิตให้เป็นสังคมที่น่าอยู่

แนวทางการพัฒนา

๑. เพิ่มโอกาสทางการศึกษา และยกระดับการศึกษาให้มีคุณภาพ

๒. ส่งเสริมสุขภาวะ

๓. อนุรักษ์และฟื้นฟู ศิลปวัฒนธรรม ประเพณีและภูมิปัญญาท้องถิ่น

๔. สนับสนุนการน้อมนำหลักปรัชญาเศรษฐกิจพอเพียงไปใช้ในการดำรงชีวิต ยุทธศาสตร์ที่ ๒ พัฒนา ส่งเสริมการท่องเที่ยวและกีฬาครบวงจร  
แนวทางการพัฒนา

๑. ส่งเสริมและสนับสนุนการกีฬาในท้องถิ่น
๒. พัฒนา และส่งเสริมการท่องเที่ยวของชุมชน
๓. พัฒนาสินค้า OTOP /สินค้าประจำถิ่น ที่เชื่อมโยงกับภาคการท่องเที่ยว  
ยุทธศาสตร์ที่ ๓ ยกกระดับคุณภาพสินค้าการเกษตรให้เป็นเกษตรปลอดภัย  
แนวทางการพัฒนา

๑. พัฒนาสินค้าเกษตรให้มีคุณภาพและปลอดภัย ด้วยเทคโนโลยีที่เหมาะสม
๒. เพิ่มช่องทางในการจำหน่ายผลผลิตทางการเกษตรให้หลากหลาย
๓. ส่งเสริมให้มีการจัดตั้งกลุ่มวิสาหกิจชุมชน

ยุทธศาสตร์ที่ ๔ พัฒนา ส่งเสริม อนุรักษ์ และฟื้นฟูทรัพยากรธรรมชาติและสิ่งแวดล้อมอย่างยั่งยืน  
แนวทางการพัฒนา

๑. พัฒนา ส่งเสริม อนุรักษ์ และฟื้นฟูทรัพยากรธรรมชาติ ด้วยการมีส่วนร่วมจากทุกภาคส่วน
๒. พัฒนา ส่งเสริม อนุรักษ์ และฟื้นฟูการจัดการสิ่งแวดล้อม ด้วยการมีส่วนร่วมจากทุกภาคส่วน
๓. ส่งเสริม การใช้พลังงานทดแทน ที่เป็นมิตรต่อสิ่งแวดล้อม
๔. ส่งเสริมการเพิ่มพื้นที่สีเขียว

ยุทธศาสตร์ที่ ๕ พัฒนาและยกระดับโครงสร้างพื้นฐานให้เชื่อมโยงกับการพัฒนาทุกมิติ  
แนวทางการพัฒนา

๑. พัฒนาเส้นทางคมนาคม
๒. พัฒนาแหล่งน้ำ
๓. พัฒนาระบบสาธารณูปโภค

## ๑.๗ ยุทธศาสตร์การพัฒนาของเทศบาลตำบลโคกจาน

(พ.ศ. ๒๕๖๖ – ๒๕๗๐)

### วิสัยทัศน์

วิสัยทัศน์เทศบาลตำบลโคกจาน

“โคกจานตำบลน่าอยู่ พัฒนาบ้านพัฒนาคน พัฒนาชุมชนให้เป็นตลาด พัฒนาธรรมชาติให้เป็นแหล่งท่องเที่ยว พัฒนาเศรษฐกิจชุมชนด้วยวิถีเกษตรอินทรีย์ สืบสานประเพณีวัฒนธรรม บนพื้นฐานการมีส่วนร่วมของชุมชน”

### พันธกิจ (MISSION)

๑. ส่งเสริมและพัฒนาตำบลให้เป็นชุมชนที่น่าอยู่บนพื้นฐานการมีส่วนร่วมของชุมชน
๒. ส่งเสริมและพัฒนาเศรษฐกิจภายในชุมชนเพื่อสร้างรายได้ลดรายจ่าย
๓. ยกกระดับผลผลิตสินค้าการเกษตรปลอดภัย
๔. พัฒนา ส่งเสริม อนุรักษ์ และฟื้นฟูทรัพยากรธรรมชาติและสิ่งแวดล้อม อย่างยั่งยืน
๕. ส่งเสริมและอนุรักษ์ประเพณีวัฒนธรรมของตำบลให้มีความยั่งยืน

### เป้าประสงค์ :

ยกระดับคุณภาพชีวิตของประชาชน เศรษฐกิจขยายตัว ทรัพยากรธรรมชาติและสิ่งแวดล้อมยั่งยืน

## สี่บทอดและอนุรักษัประเพณีวัฒนธรรม

### ยุทธศาสตร์การพัฒนา

- ๑ การพัฒนาด้านโครงสร้างพื้นฐาน
- ๒ การพัฒนาด้านเศรษฐกิจ
- ๓ การพัฒนาด้านคนและสังคม
- ๔ การพัฒนาด้านทรัพยากรธรรมชาติและสิ่งแวดล้อม
- ๕ การพัฒนาด้านความมั่นคงและความสงบ
- ๖ การพัฒนาการเมือง การปกครองและการบริหารจัดการที่ดี

### ยุทธศาสตร์ที่ ๑ การพัฒนาด้านโครงสร้างพื้นฐาน

#### แนวทางการพัฒนา

๑. พัฒนาโครงสร้างพื้นฐาน ถนน ทางเท้า การระบายน้ำและระบบสาธารณสุขโรค ให้ได้มาตรฐานและเพียงพอต่อความต้องการของประชาชน
๒. ปรับปรุง พัฒนาขยายเขตไฟฟ้าสาธารณะและไฟฟ้าเพื่อการเกษตร
๓. ก่อสร้าง ปรับปรุง พัฒนาแหล่งน้ำภายในพื้นที่เพื่อใช้ในการเกษตรและบรรเทาปัญหาภัยแล้ง

### ยุทธศาสตร์ที่ ๒ การพัฒนาด้านเศรษฐกิจ

#### แนวทางการพัฒนา

๑. ส่งเสริมและพัฒนาอาชีพแก่ประชาชนในการสร้างรายได้และลดรายจ่ายเพื่อแก้ไขปัญหาความยากจน
๒. ส่งเสริมการเกษตรแบบครบวงจรตามแนวปรัชญาเศรษฐกิจพอเพียง
๓. ส่งเสริมการผลิตสินค้าชุมชน ช่องทางการตลาด และส่งเสริมตลาดชุมชน
๔. ส่งเสริมการท่องเที่ยวเชิงเกษตรและเชิงวัฒนธรรมเพื่อกระตุ้นเศรษฐกิจของชุมชน

### ยุทธศาสตร์ที่ ๓ การพัฒนาด้านคนและสังคม

#### แนวทางการพัฒนา

๑. ส่งเสริมสุขภาพและพัฒนาคุณภาพชีวิตของประชาชน
๒. ส่งเสริมการจัดการศึกษาทั้งระบบเชิงบูรณาการ
๓. ส่งเสริมศิลปวัฒนธรรม ประเพณี ศาสนาและภูมิปัญญาท้องถิ่น
๔. ส่งเสริมกีฬาและนันทนาการ
๕. ส่งเสริมด้านสวัสดิการและสังคมสงเคราะห์
๖. ส่งเสริมการสร้างเสริมความเข้มแข็งของชุมชน

### ยุทธศาสตร์ที่ ๔ การพัฒนาด้านทรัพยากรธรรมชาติและสิ่งแวดล้อม

#### แนวทางการพัฒนา

- ๑.พัฒนา ส่งเสริม อนุรักษ์ และฟื้นฟูทรัพยากรธรรมชาติ ด้วยการมีส่วนร่วมจากทุกภาคส่วน
  - ๒.บริหารจัดการสิ่งแวดล้อม ชยะมูลฝอย อย่างครบวงจรภายในชุมชน
  - ๓.ปรับปรุงภูมิทัศน์แหล่งน้ำและสภาพแวดล้อมของชุมชนให้เกิดความสวยงามเพื่อความระเบียบเรียบร้อย
- ยุทธศาสตร์ที่๕ การพัฒนาด้านความมั่นคงและความสงบ**

#### แนวทางการพัฒนา

- ๑.ส่งเสริมการรักษาความสงบเรียบร้อยและความปลอดภัยในชีวิตและทรัพย์สิน
- ๒.ส่งเสริมการป้องกันและแก้ไขปัญหาเสพติดในพื้นที่
- ๓.พัฒนาการป้องกันและบรรเทาสาธารณภัย

#### **ยุทธศาสตร์ที่๖ การพัฒนาการเมือง การปกครองและการบริหารจัดการที่ดี**

#### แนวทางการพัฒนา

- ๑.ส่งเสริมการเมืองการปกครองและการมีส่วนร่วมของประชาชนโดยยึดหลักหลักธรรมาภิบาล
- ๒.ส่งเสริมและพัฒนาบุคลากรของหน่วยงานเพื่อการให้บริการที่ดี
- ๓.ส่งเสริมการประชาสัมพันธ์และเผยแพร่ข้อมูลข่าวสารของหน่วยงาน

#### **๒.๗ จุดยืนทางยุทธศาสตร์**

- ๑) การพัฒนาชุมชนให้น่าอยู่มีความเข้มแข็ง โดยได้รับบริการสาธารณะด้านโครงสร้างพื้นฐานที่จำเป็นเพื่อรองรับการขยายตัวของชุมชนและเศรษฐกิจ
- ๒) การพัฒนาระบบการศึกษาและส่งเสริมศิลปวัฒนธรรมท้องถิ่น
- ๓) ส่งเสริมและพัฒนาศักยภาพคนและความเข้มแข็งของชุมชนในการพึ่งตนเอง
- ๔) การกำจัดขยะมูลฝอย สิ่งปฏิกูลและมลภาวะสิ่งแวดล้อมที่มีอย่างยั่งยืน
- ๕) การพัฒนาระบบการบริหารจัดการภาครัฐที่ดีและมีมีส่วนร่วมจากทุกภาคส่วน

#### **แผนงาน**

- ๑) แผนงานบริหารงานทั่วไป
- ๒) แผนงานการรักษาความสงบภายใน
- ๓) แผนงานการศึกษา
- ๔) แผนงานสาธารณสุข
- ๕) แผนงานสังคมสงเคราะห์
- ๖) แผนงานเคหะและชุมชน
- ๗) แผนงานสร้างความเข้มแข็งของชุมชน
- ๘) แผนงานการศาสนาและวัฒนธรรมและนันทนาการ
- ๙) แผนงานการเกษตร
- ๑๐) แผนงานการพาณิชย์
- ๑๑) แผนงานงบกลาง

### ๓.การวิเคราะห์เพื่อการพัฒนาท้องถิ่น

#### ๓.๑ การวิเคราะห์กรอบการจัดทำยุทธศาสตร์ขององค์กรปกครองส่วนท้องถิ่น

(ใช้การวิเคราะห์ SWOT Analysis/Demand (Demand Analysis)/Global Demand) และTrend  
ปัจจัยและสถานการณ์การเปลี่ยนแปลงที่มีผลต่อการพัฒนาท้องถิ่น

ผลการวิเคราะห์ศักยภาพเพื่อประเมินสถานการณ์การพัฒนาในปัจจุบันและโอกาสการพัฒนาในอนาคต  
ของเทศบาลตำบลโคกจาน ด้วยเทคนิค SWOT Analysis (จุดแข็ง จุดอ่อน โอกาสและอุปสรรค) มีดังนี้

วิเคราะห์ปัจจัยภายในองค์กร

จุดแข็ง (Strength)	จุดอ่อน (Weakness)
<p><u>๑. ด้านการบริหาร</u></p> <p>๑.๑ มีโครงสร้างการแบ่งส่วนราชการชัดเจน ครอบคลุมอำนาจหน้าที่ตามภารกิจ</p> <p>๑.๒ มีการแบ่งงาน/มอบหมายงานอย่างชัดเจน</p> <p>๑.๓ ผู้บริหารท้องถิ่นสามารถกำหนดนโยบายได้ ภายใต้กรอบของกฎหมาย</p> <p>๑.๔ มีการมอบอำนาจการบริหารงานตามลำดับชั้น</p> <p>๑.๕ มีการกำกับดูแลจากส่วนกลาง และส่วนภูมิภาค</p> <p>๑.๖ มีการวัสดุอุปกรณ์เครื่องมือเครื่องใช้ใน การปฏิบัติงานอย่างเพียงพอและทันสมัย</p> <p><u>๒. ด้านระเบียบ/กฎหมาย/อำนาจหน้าที่</u></p> <p>๒.๑ พระราชบัญญัติกำหนดแผนและขั้นตอนการกระจายอำนาจฯ เอื้อต่อการบริหารงานขององค์กรปกครองส่วนท้องถิ่น ทำให้ อบต.มีอำนาจในการบริหารจัดการงานได้ทั่วถึงและรวดเร็ว</p> <p>๒.๒ มีขอบเขต อำนาจหน้าที่รับผิดชอบไม่เต็มพื้นที่</p> <p>๒.๓ การถ่ายโอนภารกิจมีแนวโน้มเพิ่มขึ้นมากตามแผนการกระจายอำนาจ</p> <p>๒.๔ การปรับเปลี่ยนรูปแบบการบริหารขององค์กรปกครองส่วนท้องถิ่นเป็นรูปแบบพิเศษ/เต็มรูปแบบ</p>	<p><u>๑. ด้านการบริหาร</u></p> <p>๑.๑ ขาดการวางผังเมืองที่ดี เพื่อรองรับการพัฒนาในอนาคต พื้นที่บางส่วนยังอยู่ในความดูแลของ พรบ.จัดรูปที่ดิน ทำให้ เทศบาล.ไม่มีอำนาจที่จะออกเทศบัญญัติมาบังคับใช้ได้เต็มพื้นที่ บางส่วนอยู่นอกเขตควบคุมอาคารและเขตผังเมือง การก่อสร้างอาคารต่าง ๆ จึงไม่มีการควบคุม</p> <p><u>๒. ด้านระเบียบ/กฎหมาย/อำนาจหน้าที่</u></p> <p>๒.๑ อำนาจหน้าที่ตามแผนการกระจายอำนาจฯ บางภารกิจขาดความชัดเจน</p> <p>๒.๒ การถ่ายโอนภารกิจขาดการกำกับดูแลจากหน่วยงานจากต้นสังกัด ถ่ายโอนภารกิจแต่ไม่ถ่ายโอนงบประมาณ</p> <p>๒.๓ ระเบียบยังขาดความชัดเจน มักถูก สดง.ทักท้วงอยู่เสมอ</p> <p>๒.๕ การให้ความอิสระของเทศบาล ยังไม่เต็มที่ ยังต้องอยู่ภายใต้การกำกับควบคุมดูแลจากส่วนภูมิภาค</p> <p>๒.๖ กฎหมายบางฉบับล้าสมัยและมีช่องโหว่ ไม่เอื้อต่อการพัฒนา</p>

จุดแข็ง (Strength)	จุดอ่อน (Weakness)
<p><u>๓. บุคลากร</u></p> <p>๓.๑ สามารถจัดกรอบอัตรากำลังได้เองตามภารกิจและงบประมาณ</p> <p>๓.๒ บุคลากรส่วนใหญ่มีภูมิลำเนาอยู่ในพื้นที่ ทำให้เข้าใจวัฒนธรรมและปัญหาของท้องถิ่น</p> <p>๓.๓ บุคลากรมีการพัฒนาตนเองโดยการประชุมฝึกอบรมและศึกษาต่อในระดับที่สูงขึ้น</p>	<p><u>๓. บุคลากร</u></p> <p>๓.๑ บุคลากรมีการโอน(ย้าย)ทำให้ขาดความต่อเนื่อง</p> <p>๓.๒ บุคลากรไม่เพียงพอที่จะรองรับภารกิจทั้งที่เป็นอำนาจหน้าที่ที่ต้องทำและภารกิจที่ได้รับการถ่ายโอน</p> <p>๓.๓ ลักษณะการทำงานมุ่งที่ผลงานของแต่ละส่วนงานมากกว่าการทำงานในภาพรวม</p> <p>๓.๕ บุคลากรบางคนยังขาดการพัฒนาศักยภาพและขาดทักษะประสบการณ์</p>
<p><u>๔. งบประมาณ</u></p> <p>๔.๑ มีรายได้จากการจัดเก็บภาษีเป็นของตนเอง ทำให้มีอิสระและเกิดความคล่องตัวในการบริหารงบประมาณ</p> <p>๔.๒ ได้รับงบประมาณจากการจัดสรรจากส่วนกลาง</p>	<p><u>๔. งบประมาณ</u></p> <p>๔.๑ การจัดสรรงบประมาณจากส่วนกลางไม่เป็นไปตามเป้าหมายที่กำหนด มีแนวโน้มลดลงทุกปี</p> <p>๔.๒ งบประมาณจำนวนมากใช้ในการพัฒนาด้านโครงสร้างพื้นฐาน ทำให้ด้านอื่น ๆ ขาดการพัฒนา เช่น ด้านเศรษฐกิจ สังคม และคุณภาพชีวิต</p> <p>๔.๓ รายได้จากการจัดเก็บภาษีมีแนวโน้มลดลง</p>

วิเคราะห์ปัจจัยภายนอกองค์กร

โอกาส (Opportunity)	อุปสรรค (Threat)
<p><b>๑. ด้านการเมืองการปกครอง</b></p> <p>๑.๑ แนวโน้มการกระจายอำนาจ/ข้อเสนอการปฏิรูปโครงสร้าง อำนาจหน้าที่ ทำให้บทบาทการบริหารราชการส่วนท้องถิ่นเพิ่มขึ้น</p> <p>๑.๒ รัฐบาลให้ความสำคัญกับการพัฒนาพื้นที่ (Area - Based) และการบริหารราชการแบบบูรณาการ</p> <p><b>๒. ด้านเศรษฐกิจ</b></p> <p>๒.๑ การขยายตลาดทางการค้าการลงทุนทั้งภาคเกษตรและอุตสาหกรรมในครัวเรือน</p> <p>๒.๒ การสร้างมูลค่าเพิ่มและความแตกต่างในสินค้า</p> <p>๒.๓ แนวทางการพัฒนาประเทศที่ยึดหลักปรัชญาเศรษฐกิจพอเพียง</p> <p><b>๓. ด้านสังคม วัฒนธรรม</b></p> <p>๓.๑ มีสถานศึกษาทุกระดับในพื้นที่ ซึ่งมีความพร้อม มีศักยภาพในการจัดการศึกษาอย่างทั่วถึง</p> <p>๓.๒ มีโรงพยาบาลส่งเสริมสุขภาพ ตั้งอยู่ครอบคลุมทั้งพื้นที่อย่างเพียงพอ</p> <p>๓.๓ การขยายตัวเป็นชุมชนเมือง</p>	<p><b>๑. ด้านการเมืองการปกครอง</b></p> <p>๑.๑ การเปลี่ยนแปลงทางการเมือง และการแทรกแซงทางการเมือง การเมืองขาดเสถียรภาพ ส่งผลต่อการดำเนินนโยบายที่ขาดความต่อเนื่อง</p> <p>๑.๒ พื้นที่ทับซ้อนระหว่างส่วนภูมิภาคและส่วนท้องถิ่น ซึ่งอาจส่งผลกระทบต่อการทำงานได้</p> <p><b>๒. ด้านเศรษฐกิจ</b></p> <p>๑. ค่าครองชีพที่สูงขึ้น</p> <p>๒. ราคาพืชผลการเกษตรไม่คงที่ขึ้นอยู่กับกลไกราคาของตลาด กลุ่มอาชีพขาดความเข้มแข็ง</p> <p>๒.๓ เกษตรกรยังนิยมใช้สารเคมีในการเพิ่มผลผลิตทางการเกษตร</p> <p><b>๓. ด้านสังคม วัฒนธรรม</b></p> <p>๓.๑ ปัญหาการแพร่ระบาดของยาเสพติดในพื้นที่</p> <p>๓.๒ การตอบรับกระแสบริโภคนิยมและวัฒนธรรมตะวันตกของประชาชน</p>
โอกาส (Opportunity)	อุปสรรค (Threat)
<p><b>๔. นโยบายรัฐบาล</b></p> <p>๔.๑ นโยบายการแก้ไขและป้องกันปัญหาเสพติดเป็นวาระแห่งชาติ</p> <p>๔.๒ นโยบายของผู้บริหารท้องถิ่นในการยกระดับคุณภาพชีวิตและรายได้ของประชาชน</p>	<p><b>๔. นโยบายรัฐบาล</b></p> <p>๔.๑ นโยบายส่วนใหญ่ของรัฐบาลเป็นนโยบายประชานิยม ขาดความจริงใจในการแก้ไขปัญหาให้กับประชาชน</p> <p>๔.๒ นโยบายบางนโยบายที่ไม่สามารถดำเนินการได้จริง</p>
<p><b>๕. ทรัพยากรธรรมชาติและสิ่งแวดล้อม</b></p> <p>๕.๑ มีแหล่งน้ำธรรมชาติสามารถใช้ประโยชน์ในการเกษตร</p>	<p><b>๕. ทรัพยากรธรรมชาติและสิ่งแวดล้อม</b></p> <p>๕.๑ กฎหมายและข้อกำหนดเรื่องการควบคุมมลพิษปัญหามลพิษทางน้ำและอากาศ</p> <p>๕.๒ ขาดจิตสำนึกในการอนุรักษ์ทรัพยากรธรรมชาติและสิ่งแวดล้อม</p>
<p><b>๖. เทคโนโลยีสารสนเทศ</b></p> <p>๖.๑ เทคโนโลยีที่ทันสมัยทำให้การปฏิบัติงานและการเชื่อมโยงข้อมูลกับหน่วยงานต่างๆ และให้บริการข้อมูลมีประสิทธิภาพมากขึ้น</p> <p>การสืบค้นข้อมูลจากแหล่งข้อมูลภายนอกสะดวก ๖.๒ รวดเร็วขึ้น ทันท่วงทีเหตุการณ์ตลอดเวลา</p>	<p><b>๖. เทคโนโลยีสารสนเทศ</b></p> <p>๖.๑ ขาดบุคลากรที่มีความสามารถทางด้าน ICT</p> <p>๖.๒ ระบบฐานข้อมูลที่มีอยู่ ยังไม่ได้นำมาบริหารจัดการและใช้ประโยชน์อย่างมีประสิทธิภาพ</p>

### ๓.๒ การประเมินสถานการณ์สภาพแวดล้อมภายนอกที่เกี่ยวข้อง

สภาพแวดล้อมภายนอกที่ส่งผลกระทบต่อการบริหารงานของเทศบาลตำบลโคกจาน ในสถานการณ์ด้านการกระจายอำนาจให้แก่ท้องถิ่นที่ไม่ชัดเจนและไม่เป็นไปตามที่กฎหมายบัญญัติไว้ การเมืองระดับชาติที่ยังขาดเสถียรภาพ ทำให้องค์กรปกครองส่วนท้องถิ่นยังขาดทรัพยากรด้านต่างๆที่ใช้สำหรับการวางแผนและพัฒนาพื้นที่อย่างเต็มที่ แนวนโยบายด้านการบริหารงานของส่วนกลางที่เกี่ยวข้องกับท้องถิ่นยังให้ความสำคัญกับการพัฒนาและการบริหารงานของท้องถิ่นเอง การกระจายงบประมาณลงสู่ท้องถิ่นไม่เป็นไปตามเป้าหมายที่ตั้งไว้เมื่อเทียบกับภารกิจและอำนาจหน้าที่ขององค์กรปกครองส่วนท้องถิ่น แต่เทศบาลตำบลโคกจานต้องเตรียมความพร้อมหลายด้านในการพัฒนาพื้นที่ตามภารกิจและอำนาจหน้าที่ ซึ่งสามารถประเมินสถานการณ์สภาพแวดล้อมภายนอกที่เป็นโอกาสสำหรับการบริการสาธารณะของเทศบาลตำบลโคกจานได้ดังนี้

๑.นโยบายการกระจายอำนาจให้แก่องค์กรปกครองส่วนท้องถิ่นจากส่วนกลางมีประสิทธิภาพ มีความชัดเจนในการกระจายอำนาจ

๒.ส่วนกลางและส่วนภูมิภาคบูรณาการและประสานภารกิจด้านแผนงานและงบประมาณให้แก่องค์กรปกครองส่วนท้องถิ่นเป็นทิศทางและแนวทางอย่างเป็นเอกภาพ

๓.การติดต่อประสานงานและการสร้างความร่วมมือระหว่างองค์กรปกครองส่วนท้องถิ่นมีความสะดวกและรวดเร็วขึ้น ลดขั้นตอนที่ยุ่งยากและที่เป็นอุปสรรค

๔.การแก้ไขปรับปรุงกฎหมายหรือระเบียบที่เป็นอุปสรรคต่อการบริหารงานและการให้บริการสาธารณะขององค์กรปกครองส่วนท้องถิ่น

**ส่วนที่ ๓**  
**การนำแผนพัฒนาท้องถิ่น ไปสู่การปฏิบัติ**

**๑. ยุทธศาสตร์การพัฒนาและแผนงาน**

ที่	ยุทธศาสตร์	ด้าน	แผนงาน	หน่วยงาน รับผิดชอบหลัก	หน่วยงาน สนับสนุน
๑	ด้านโครงสร้างพื้นฐาน และบริการสาธารณะ	บริการชุมชนและสังคม การเศรษฐกิจ	อุตสาหกรรมและการ โยธา เคหะและชุมชน	กองช่าง	เทศบาล ตำบลโคกจาน
๒	ด้านเศรษฐกิจ	บริหารงานทั่วไป บริการชุมชนและสังคม การเศรษฐกิจ	สร้างความเข้มแข็งของ ชุมชน การเกษตร การพาณิชย์	สำนักปลัด	
๓	ด้านคนและสังคม	บริการชุมชนและสังคม	สาธารณสุข	กองการศึกษา	
			การศึกษา		
			การศาสนาวัฒนธรรม และนันทนาการ	กองการศึกษา	
			สร้างความเข้มแข็งของ ชุมชน	สำนักปลัด	
		ด้านการดำเนินงานอื่น	แผนงานงบกลาง	สำนักปลัด	
๔	ด้านการพัฒนา ทรัพยากรธรรมชาติและ สิ่งแวดล้อม	การเศรษฐกิจ	การเกษตร	สำนักปลัด	
		บริการชุมชนและสังคม	สาธารณสุข		
๕	ด้านความมั่นคงและ ความสงบ	บริหารงานทั่วไป	แผนงานการรักษาความ สงบภายใน	สำนักปลัด	
๖	ด้านการพัฒนาการเมือง การปกครอง และการ บริหารจัดการที่ดี	บริหารงานทั่วไป	ด้านบริหารงานทั่วไป	สำนักปลัด กองคลัง	

**บัญชีสรุปโครงการพัฒนา  
แผนพัฒนาท้องถิ่น (พ.ศ.๒๕๖๖-๒๕๗๐)**

ผ.๐๑

ยุทธศาสตร์	ปี ๒๕๖๖		ปี ๒๕๖๗		ปี ๒๕๖๘		ปี ๒๕๖๙		ปี ๒๕๗๐		รวม ๕ ปี	
	จำนวนโครงการ	งบประมาณ (บาท)	จำนวนโครงการ	งบประมาณ (บาท)	จำนวนโครงการ	งบประมาณ (บาท)	จำนวนโครงการ	งบประมาณ (บาท)	จำนวนโครงการ	งบประมาณ (บาท)	จำนวนโครงการ	งบประมาณ (บาท)
ก.ยุทธศาสตร์จังหวัดที่ ๓ พัฒนาเมืองนำอยู่สู่คุณภาพชีวิตของประชาชนในทุกมิติ												
ข.ยุทธศาสตร์การพัฒนาของ อปท.ในเขตจังหวัดศรีสะเกษ ยุทธศาสตร์ที่ ๕ พัฒนาและยกระดับโครงสร้างพื้นฐานให้เชื่อมโยงกับการพัฒนาทุกมิติ												
ยุทธศาสตร์การพัฒนา อปท.ที่ ๑ การพัฒนาด้านโครงสร้างพื้นฐาน												
➤ แผนงานอุตสาหกรรมและการโยธา	๑๒๕	๑๖๐,๓๒๐,๐๐๐	๑๒๕	๑๖๐,๓๒๐,๐๐๐	๑๒๔	๑๖๐,๑๒๐,๐๐๐	๘๓	๑๒๖,๗๗๐,๐๐๐	๕๓	๑๐๑,๙๒๐,๐๐๐	๕๑๐	๗๐๙,๔๕๐,๐๐๐
➤ แผนงานเคหะและชุมชน	๑๕	๘,๘๐๐,๐๐๐	๑๔	๕,๘๐๐,๐๐๐	๑๔	๕,๘๐๐,๐๐๐	๑๐	๕,๕๐๐,๐๐๐	๑๐	๕,๕๐๐,๐๐๐	๖๔	๓๑,๒๐๐,๐๐๐
<b>รวม</b>	<b>๑๔๐</b>	<b>๑๖๙,๑๒๐,๐๐๐</b>	<b>๑๓๙</b>	<b>๑๖๖,๑๒๐,๐๐๐</b>	<b>๑๓๘</b>	<b>๑๖๕,๙๒๐,๐๐๐</b>	<b>๙๓</b>	<b>๑๓๒,๑๗๐,๐๐๐</b>	<b>๖๓</b>	<b>๑๐๗,๓๒๐,๐๐๐</b>	<b>๕๗๔</b>	<b>๗๔๐,๖๕๐,๐๐๐</b>
ก.ยุทธศาสตร์จังหวัดที่ ๒ ส่งเสริมขีดความสามารถด้านการท่องเที่ยวและกีฬาสู่ความเป็นเลิศ												
ข.ยุทธศาสตร์การพัฒนาของ อปท.ในเขตจังหวัดศรีสะเกษ ยุทธศาสตร์ที่ ๓ ยกระดับคุณภาพสินค้าการเกษตรให้เป็นเกษตรปลอดภัย												
ยุทธศาสตร์การพัฒนา อปท.ที่ ๒ การพัฒนาด้านเศรษฐกิจ												
➤ แผนงานสร้างความเข้มแข็งของชุมชน	๒๒	๗,๓๓๐,๐๐๐	๒๒	๗,๓๓๐,๐๐๐	๒๒	๗,๓๓๐,๐๐๐	๒๒	๗,๓๓๐,๐๐๐	๒๒	๗,๓๓๐,๐๐๐	๑๑๐	๓๖,๖๕๐,๐๐๐
➤ แผนงานการเกษตร	๔	๑๖๐,๐๐๐	๔	๑๖๐,๐๐๐	๔	๑๖๐,๐๐๐	๔	๑๖๐,๐๐๐	๔	๑๖๐,๐๐๐	๒๐	๘๐๐,๐๐๐
➤ แผนงานการพาณิชย์	๑	๑๐๐,๐๐๐	๑	๑๐๐,๐๐๐	๑	๑๐๐,๐๐๐	๑	๑๐๐,๐๐๐	๑	๑๐๐,๐๐๐	๕	๕๐๐,๐๐๐
<b>รวม</b>	<b>๒๗</b>	<b>๗,๕๙๐,๐๐๐</b>	<b>๒๗</b>	<b>๗,๕๙๐,๐๐๐</b>	<b>๒๗</b>	<b>๗,๕๙๐,๐๐๐</b>	<b>๒๗</b>	<b>๗,๕๙๐,๐๐๐</b>	<b>๒๗</b>	<b>๗,๕๙๐,๐๐๐</b>	<b>๑๓๕</b>	<b>๓๗,๙๕๐,๐๐๐</b>
ก.ยุทธศาสตร์จังหวัดที่ ๓ พัฒนาเมืองนำอยู่สู่คุณภาพชีวิตประชาชนในทุกมิติ												
ข.ยุทธศาสตร์การพัฒนาของ อปท.ในเขตจังหวัดศรีสะเกษ ยุทธศาสตร์ที่ ๑ ยกระดับคุณภาพชีวิตให้เป็นสังคมที่น่าอยู่												
ยุทธศาสตร์การพัฒนา อปท.ที่ ๓ การพัฒนาด้านคนและสังคม												
➤ แผนงานสาธารณสุข	๑๖	๘๔๕,๐๐๐	๑๖	๘๔๕,๐๐๐	๑๖	๘๔๕,๐๐๐	๑๖	๘๔๕,๐๐๐	๑๖	๘๔๕,๐๐๐	๘๐	๔,๒๒๕,๐๐๐
➤ แผนงานการศึกษา	๒๓	๕,๘๙๑,๕๐๐	๒๓	๕,๘๙๑,๕๐๐	๒๓	๕,๘๙๑,๕๐๐	๒๓	๕,๘๙๑,๕๐๐	๒๓	๕,๘๙๑,๕๐๐	๑๑๕	๒๙,๔๕๗,๕๐๐
➤ แผนงานการศาสนาวัฒนธรรมและนันทนาการ	๑๓	๑,๐๗๐,๐๐๐	๑๓	๑,๐๗๐,๐๐๐	๑๓	๑,๐๗๐,๐๐๐	๑๓	๑,๐๗๐,๐๐๐	๑๓	๑,๐๗๐,๐๐๐	๖๕	๕,๓๕๐,๐๐๐
➤ แผนงานสร้างความเข้มแข็งของชุมชน	๑๑	๕๗๐,๐๐๐	๑๑	๕๗๐,๐๐๐	๑๑	๕๗๐,๐๐๐	๑๑	๕๗๐,๐๐๐	๑๑	๕๗๐,๐๐๐	๕๕	๒,๘๕๐,๐๐๐
➤ แผนงานงบกลาง	๑๑	๑๐,๓๙๔,๔๐๐	๑๑	๑๐,๓๙๔,๔๐๐	๑๑	๑๐,๓๙๔,๔๐๐	๑๑	๑๐,๓๙๔,๔๐๐	๑๑	๑๐,๓๙๔,๔๐๐	๕๕	๕๑,๙๗๒,๐๐๐
<b>รวม</b>	<b>๗๔</b>	<b>๘,๗๗๖,๕๐๐</b>	<b>๗๔</b>	<b>๘,๗๗๖,๕๐๐</b>	<b>๗๔</b>	<b>๘,๗๗๖,๕๐๐</b>	<b>๗๔</b>	<b>๘,๗๗๖,๕๐๐</b>	<b>๗๔</b>	<b>๘,๗๗๖,๕๐๐</b>	<b>๓๗๐</b>	<b>๙๓,๘๕๔,๕๐๐</b>

**บัญชีสรุปโครงการพัฒนา**

แผนพัฒนาท้องถิ่น (พ.ศ.๒๕๖๖-๒๕๗๐)

เทศบาลตำบลโคกจาน

ยุทธศาสตร์	ปี ๒๕๖๖		ปี ๒๕๖๗		ปี ๒๕๖๘		ปี ๒๕๖๙		ปี ๒๕๗๐		รวม ๕ ปี	
	จำนวนโครงการ	งบประมาณ (บาท)	จำนวนโครงการ	งบประมาณ (บาท)	จำนวนโครงการ	งบประมาณ (บาท)	จำนวนโครงการ	งบประมาณ (บาท)	จำนวนโครงการ	งบประมาณ (บาท)	จำนวนโครงการ	งบประมาณ (บาท)
ก.ยุทธศาสตร์จังหวัดที่ ๔ อนุรักษ์ฟื้นฟู และพัฒนาจัดการทรัพยากรธรรมชาติอย่างยั่งยืน												
ข.ยุทธศาสตร์การพัฒนาของ อปท.ในเขตจังหวัดศรีสะเกษ ยุทธศาสตร์ที่ ๔ พัฒนา ส่งเสริม อนุรักษ์ และฟื้นฟูทรัพยากรธรรมชาติและสิ่งแวดล้อมอย่างยั่งยืน												
ยุทธศาสตร์การพัฒนา อปท.ที่ ๔ การพัฒนาด้านทรัพยากรธรรมชาติและสิ่งแวดล้อม												
➤ แผนงานการเกษตร	๑๒	๗๗๕,๐๐๐	๑๒	๗๗๕,๐๐๐	๑๒	๗๗๕,๐๐๐	๑๒	๗๗๕,๐๐๐	๑๒	๗๗๕,๐๐๐	๖๐	๓,๘๗๕,๐๐๐
➤ แผนงานสาธารณสุข	๗	๙,๒๕๐,๐๐๐	๗	๙,๒๕๐,๐๐๐	๗	๙,๒๕๐,๐๐๐	๗	๙,๒๕๐,๐๐๐	๗	๙,๒๕๐,๐๐๐	๓๕	๔๖,๒๕๐,๐๐๐
รวม	๑๙	๑๐,๐๒๕,๐๐๐	๑๙	๑๐,๐๒๕,๐๐๐	๑๙	๑๐,๐๒๕,๐๐๐	๑๙	๑๐,๐๒๕,๐๐๐	๑๙	๑๐,๐๒๕,๐๐๐	๙๕	๕๐,๑๒๕,๐๐๐
ก. ยุทธศาสตร์จังหวัดที่ ๕ เสริมสร้างความมั่นคงและการค้าชายแดนเชื่อมโยงอาเซียน												
ข. ยุทธศาสตร์การพัฒนาของ อปท. ในเขตจังหวัดที่ ๑ ยกระดับคุณภาพชีวิตให้เป็นสังคมที่น่าอยู่												
ยุทธศาสตร์การพัฒนา อปท.ที่ ๕ การพัฒนาด้านความมั่นคงและความสงบ												
➤ แผนงานการรักษาความสงบภายใน	๒๘	๒,๕๗๕,๐๐๐	๒๘	๒,๕๗๕,๐๐๐	๒๘	๒,๕๗๕,๐๐๐	๒๘	๒,๕๗๕,๐๐๐	๒๘	๒,๕๗๕,๐๐๐	๑๔๐	๑๒,๘๗๕,๐๐๐
รวม	๒๘	๒,๕๗๕,๐๐๐	๒๘	๒,๕๗๕,๐๐๐	๒๘	๒,๕๗๕,๐๐๐	๒๘	๒,๕๗๕,๐๐๐	๒๘	๒,๕๗๕,๐๐๐	๑๔๐	๑๒,๘๗๕,๐๐๐
ก.ยุทธศาสตร์จังหวัดที่ ๑ พัฒนาเมืองน่าอยู่สู่คุณภาพชีวิตประชาชนในทุกมิติ												
ข.ยุทธศาสตร์การพัฒนาของ อปท.ในเขตจังหวัดศรีสะเกษ ยุทธศาสตร์ที่ ๑ ยกระดับคุณภาพชีวิตให้เป็นสังคมที่น่าอยู่												
ยุทธศาสตร์ที่พัฒนา อปท.ที่ ๖ ด้านการพัฒนาการเมือง การปกครอง และการบริหารจัดการที่ดี												
➤ แผนงานบริหารงานทั่วไป	๑๔	๑,๓๕๕,๐๐๐	๑๔	๑,๓๕๕,๐๐๐	๑๔	๑,๓๕๕,๐๐๐	๑๔	๑,๓๕๕,๐๐๐	๑๔	๑,๓๕๕,๐๐๐	๗๐	๖,๗๗๕,๐๐๐
➤ แผนงานการเคหะและชุมชน	๒	๑๒๕,๐๐๐	๒	๑๒๕,๐๐๐	๒	๑๒๕,๐๐๐	๒	๑๒๕,๐๐๐	๒	๑๒๕,๐๐๐	๑๐	๖๒๕,๐๐๐
รวม	๑๖	๑,๔๘๐,๐๐๐	๑๖	๑,๔๘๐,๐๐๐	๑๖	๑,๔๘๐,๐๐๐	๑๖	๑,๔๘๐,๐๐๐	๑๖	๑,๔๘๐,๐๐๐	๘๐	๗,๔๐๐,๐๐๐
รวมทั้งสิ้น	๒๘๙	๒๐๑,๑๘๔,๔๐๐	๒๘๘	๑๙๘,๑๘๔,๔๐๐	๒๘๗	๑๙๗,๙๘๔,๔๐๐	๒๘๖	๑๙๖,๗๘๔,๔๐๐	๒๘๕	๑๙๖,๕๘๔,๔๐๐	๑,๓๙๘	๑๑,๙๗๕,๐๐๐

บัญชีสรุปโครงการพัฒนา ที่นำมาจากหมู่บ้านและแผนชุมชน  
เทศบาลตำบลโคกจาน

ผ.๐๑/๑

โครงการ พัฒนาที่ นำมาจาก แผนพัฒนา หมู่บ้าน แ ล ะ แผนพัฒนา ชุมชน	ปี ๒๕๖๖		ปี ๒๕๖๗		ปี ๒๕๖๘		ปี ๒๕๖๙		ปี ๒๕๗๐		รวม ๕ ปี	
	จำนวน โครงการ	งบประมาณ (บาท)	จำนวน โครงการ	งบประมาณ (บาท)	จำนวน โครงการ	งบประมาณ (บาท)	จำนวน โครงการ	งบประมาณ (บาท)	จำนวน โครงการ	งบประมาณ (บาท)	จำนวน โครงการ	งบประมาณ (บาท)
	๕๖	๔๖,๔๐๐,๐๐๐. ๐๐	๕๔	๔๖,๒๐๐,๐๐๐. ๐๐	๕๑	๔๕,๗๐๐,๐๐๐. ๐๐	๒๙	๓๓,๐๗๐,๐๐๐. ๐๐	๑๖	๒๔,๐๗๐,๐๐๐. ๐๐	๒๐๖	๑๙๕,๔๔๐,๐๐๐. ๐๐
รวม ทั้งสิ้น	๕๖	๔๖,๔๐๐,๐๐๐. ๐๐	๕๔	๔๖,๒๐๐,๐๐๐. ๐๐	๕๑	๔๕,๗๐๐,๐๐๐. ๐๐	๒๙	๓๓,๐๗๐,๐๐๐. ๐๐	๑๖	๒๔,๐๗๐,๐๐๐. ๐๐	๒๐๖	๑๙๕,๔๔๐,๐๐๐. ๐๐

**รายละเอียดโครงการพัฒนา  
แผนพัฒนาท้องถิ่น(พ.ศ.๒๕๖๖-๒๕๗๐)  
เทศบาลตำบลโคกจาน**

ก. ยุทธศาสตร์จังหวัดที่ ๓ พัฒนาเมืองนำอยู่สู่คุณภาพชีวิตของประชาชนในทุกมิติ

ข. ยุทธศาสตร์การพัฒนาของ อปท. ในเขตจังหวัดที่ ๕ พัฒนาและยกระดับโครงสร้างพื้นฐานให้เชื่อมโยงกับการพัฒนาทุกมิติ

ยุทธศาสตร์การพัฒนา อปท.ที่ ๑ การพัฒนาด้านโครงสร้างพื้นฐาน

แบบ ผ.๐๒

➢ แผนงานอุตสาหกรรมและการโยธา

ที่	โครงการ/กิจกรรม	วัตถุประสงค์	เป้าหมาย (ผลผลิตของโครงการ)	งบประมาณ					ตัวชี้วัด (KPI)	ผลลัพธ์ที่ คาดว่าจะ ได้รับ	หน่วย ที่ รับผิดชอบ
				๒๕๖๖ (บาท)	๒๕๖๗ (บาท)	๒๕๖๘ (บาท)	๒๕๖๙ (บาท)	๒๕๗๐ (บาท)			
๑	โครงการก่อสร้างถนนคอนกรีตเสริมเหล็กหมู่ที่ ๑ ทางเข้าสำนักสงฆ์วัดจานเก่า	เพื่อพัฒนาระบบเส้นทางคมนาคมให้อยู่ในสภาพที่มีมาตรฐานและความปลอดภัย	ขนาดผิวจราจรกว้าง ๖.๐๐ ม. ยาว ๖๕๐ ม. หนา ๐.๑๕ ม. หรือมีพื้นที่ผิวจราจรไม่น้อยกว่า ๓,๙๐๐ ตรม.	๒,๐๐๐,๐๐๐	๒,๐๐๐,๐๐๐	๒,๐๐๐,๐๐๐	๒,๐๐๐,๐๐๐	๒,๐๐๐,๐๐๐	ร้อยละ ของประชาชนได้ใช้ประโยชน์	เส้นทางสัญจรไป-มาสะดวกและปลอดภัย	กองช่าง
๒	โครงการเสริมผิวผิวจราจรแอสฟัลต์ติกคอนกรีตถนนสายวัดโพธิ์ศรีโคกจาน – บ้านโคกหมู่ที่ ๑	เพื่อพัฒนาระบบเส้นทางคมนาคมให้อยู่ในสภาพที่มีมาตรฐานและความปลอดภัย	ขนาดผิวจราจรกว้าง ๔.๐๐ ม. ยาว ๒๓๐ ม. ปูแอสฟัลต์ติกคอนกรีตหนา ๕ เซนติเมตร หรือมีพื้นที่ผิวจราจรไม่น้อยกว่า ๙๒๐ ตรม. รายระเอียดตามแบบแปลน ทต.โคกจานกำหนด	๔๐๐,๐๐๐	๔๐๐,๐๐๐	๔๐๐,๐๐๐	๔๐๐,๐๐๐	๔๐๐,๐๐๐	ร้อยละ ของประชาชนได้ใช้ประโยชน์	เส้นทางสัญจรไป-มาสะดวกและปลอดภัย	กองช่าง
๓	โครงการก่อสร้างถนนแอสฟัลต์ติกคอนกรีตรหัดทางหลวงท้องถิ่น ศก.ถ ๑๐ - ๐๓๓ สายเลี้ยวเมืองโคกจาน-เชื่อมตำบลทุ่งไชย ตำบลโคกจาน อำเภออุทุมพรพิสัย จังหวัดศรีสะเกษ	เพื่อพัฒนาระบบเส้นทางคมนาคมให้อยู่ในสภาพที่มีมาตรฐานและความปลอดภัย	ขนาดกว้าง ๘.๐๐ เมตร ยาว ๑,๕๖๕.๐๐ เมตร	๙,๙๐๐,๐๐๐	๙,๙๐๐,๐๐๐	๙,๙๐๐,๐๐๐	๙,๙๐๐,๐๐๐	๙,๙๐๐,๐๐๐	ร้อยละ ของประชาชนได้ใช้ประโยชน์	เส้นทางสัญจรไป-มาสะดวกและปลอดภัย	กองช่าง

ก. ยุทธศาสตร์จังหวัดที่ ๓ พัฒนาเมืองนำอยู่สู่คุณภาพชีวิตของประชาชนในทุกมิติ

ข. ยุทธศาสตร์การพัฒนาของ อปท. ในเขตจังหวัดที่ ๕ พัฒนาและยกระดับโครงสร้างพื้นฐานให้เชื่อมโยงกับการพัฒนาทุกมิติ

ยุทธศาสตร์การพัฒนา อปท.ที่ ๑ การพัฒนาด้านโครงสร้างพื้นฐาน

แบบ ผ.๐๒

➢ แผนงานอุตสาหกรรมและการโยธา

ที่	โครงการ/กิจกรรม	วัตถุประสงค์	เป้าหมาย (ผลผลิตของ โครงการ)	งบประมาณ					ตัวชี้วัด (KPI)	ผลลัพธ์ที่ คาดว่าจะ ได้รับ	หน่วย ที่ รับผิดชอบ
				๒๕๖๖ (บาท)	๒๕๖๗ (บาท)	๒๕๖๘ (บาท)	๒๕๖๙ (บาท)	๒๕๗๐ (บาท)			
๔	โครงการก่อสร้างถนนคอนกรีตเสริมเหล็กบ้านโคก หมู่ที่ ๑ สายวัดบ้านจวนเก่า - เชื่อมตำบลกล้วยกว้าง	เพื่อพัฒนาระบบเส้นทางคมนาคมให้อยู่ในสภาพที่มีมาตรฐานและความปลอดภัย	ขนาดผิวจราจรกว้าง ๔.๐๐ ม. ยาว ๒,๐๐๐ ม. หนา ๐.๑๕ ม. หรือมีพื้นที่ผิวจราจรไม่น้อยกว่า ๘,๐๐๐ ตรม.	๔,๓๐๐,๐๐๐	๔,๓๐๐,๐๐๐	๔,๓๐๐,๐๐๐	๔,๓๐๐,๐๐๐	๔,๓๐๐,๐๐๐	ร้อยละ ของประชาชนได้ใช้ประโยชน์	เส้นทางสัญจรไป-มาสะดวกและปลอดภัย	กองช่าง
๕	โครงการก่อสร้างถนนคอนกรีตเสริมเหล็ก หมู่ที่ ๒ ไปวัดป่าหนองหวาย	เพื่อพัฒนาระบบเส้นทางคมนาคมให้อยู่ในสภาพที่มีมาตรฐานและความปลอดภัย	ขนาดผิวจราจรกว้าง ๔.๐๐ ม. ยาว ๑๙๐ ม. หนา ๐.๑๕ ม. หรือมีพื้นที่ผิวจราจรไม่น้อยกว่า ๗๖๐ ตรม.	๕๐๐,๐๐๐	๕๐๐,๐๐๐	๕๐๐,๐๐๐	๕๐๐,๐๐๐	๕๐๐,๐๐๐	ร้อยละ ของประชาชนได้ใช้ประโยชน์	เส้นทางสัญจรไป-มาสะดวกและปลอดภัย	กองช่าง
๖	โครงการก่อสร้างถนนคอนกรีตเสริมเหล็กบ้านโคกงาน หมู่ที่ ๒ สายเสียงเมืองโคกงาน- เชื่อมตำบลทุ่งไชย)	เพื่อพัฒนาระบบเส้นทางคมนาคมให้อยู่ในสภาพที่มีมาตรฐานและความปลอดภัย	ขนาดผิวจราจรกว้าง ๖.๐๐ ม. ยาว ๑,๖๐๐ ม.หนา ๐.๑๕ ม. หรือมีพื้นที่ผิวจราจรไม่น้อยกว่า ๙,๖๐๐ ตรม.	๔,๒๐๐,๐๐๐	๔,๒๐๐,๐๐๐	๔,๒๐๐,๐๐๐	๔,๒๐๐,๐๐๐	๔,๒๐๐,๐๐๐	ร้อยละ ของประชาชนได้ใช้ประโยชน์	เส้นทางสัญจรไป-มาสะดวกและปลอดภัย	กองช่าง
๗	โครงการก่อสร้างถนนแอสฟัลท์ติกคอนกรีต รหัสทางหลวงท้องถิ่น ศก.๓๑๐ - ๐๐๕ สายหมู่ที่ ๓ - หนองพรมแดน ตำบลโคกงาน อำเภอกุสุมาลย์ จังหวัดศรีสะเกษ	เพื่อพัฒนาระบบเส้นทางคมนาคมให้อยู่ในสภาพที่มีมาตรฐานและความปลอดภัย	ขนาดกว้าง ๕.๐๐ เมตร ยาว ๑,๙๐๐.๐๐ เมตร	๙,๙๐๐,๐๐๐	๙,๙๐๐,๐๐๐	๙,๙๐๐,๐๐๐	๙,๙๐๐,๐๐๐	๙,๙๐๐,๐๐๐	ร้อยละ ของประชาชนได้ใช้ประโยชน์	เส้นทางสัญจรไป-มาสะดวกและปลอดภัย	กองช่าง

ก. ยุทธศาสตร์จังหวัดที่ ๓ พัฒนาเมืองนำอยู่สู่คุณภาพชีวิตของประชาชนในทุกมิติ

ข. ยุทธศาสตร์การพัฒนาของ อปท. ในเขตจังหวัดที่ ๕ พัฒนาและยกระดับโครงสร้างพื้นฐานให้เชื่อมโยงกับการพัฒนาทุกมิติ

แบบ ผ.๐๒

ยุทธศาสตร์การพัฒนา อปท.ที่ ๑ การพัฒนาด้านโครงสร้างพื้นฐาน

➢ แผนงานอุตสาหกรรมและการโยธา

ที่	โครงการ/กิจกรรม	วัตถุประสงค์	เป้าหมาย (ผลผลิตของ โครงการ)	งบประมาณ					ตัวชี้วัด (KPI)	ผลลัพธ์ที่ คาดว่าจะ ได้รับ	หน่วยงาน รับผิดชอบ
				๒๕๖๖ (บาท)	๒๕๖๗ (บาท)	๒๕๖๘ (บาท)	๒๕๖๙ (บาท)	๒๕๗๐ (บาท)			
๘	โครงการก่อสร้างถนนคอนกรีตเสริมเหล็ก หมู่ที่ ๓ สายหนองเบญญ - ทำนบท่าสังข์	เพื่อพัฒนาระบบเส้นทางคมนาคมให้อยู่ในสภาพที่มีมาตรฐานและความปลอดภัย	ขนาดผิวจราจรกว้าง ๕.๐๐ ม. ยาว ๒๓๐.๐๐ ม. หนา ๐.๑๕ ม. หรือมีพื้นที่ผิวจราจรไม่น้อยกว่า ๑,๑๕๐ ตรม.	๖,๕๐๐,๐๐๐	๖,๕๐๐,๐๐๐	๖,๕๐๐,๐๐๐	๖,๕๐๐,๐๐๐	๖,๕๐๐,๐๐๐	ร้อยละ ของประชาชนได้ใช้ประโยชน์	เส้นทางสัญจรไป-มาสะดวกและปลอดภัย	กองช่าง
๙	โครงการก่อสร้างถนนคอนกรีตเสริมเหล็ก หมู่ที่ ๓ ทำนบท่าสังข์	เพื่อพัฒนาระบบเส้นทางคมนาคมให้อยู่ในสภาพที่มีมาตรฐานและความปลอดภัย	ขนาดผิวจราจรกว้าง ๔.๐๐ ม. ยาว ๒,๓๐๐ ม. หนา ๐.๑๕ ม. หรือมีพื้นที่ผิวจราจรไม่น้อยกว่า ๙,๒๐๐ ตรม.	๕,๐๐๐,๐๐๐	๕,๐๐๐,๐๐๐	๕,๐๐๐,๐๐๐	๕,๐๐๐,๐๐๐	๕,๐๐๐,๐๐๐	ร้อยละ ของประชาชนได้ใช้ประโยชน์	เส้นทางสัญจรไป-มาสะดวกและปลอดภัย	กองช่าง
๑๐	โครงการขยายไหล่ถนนคอนกรีตเสริมเหล็ก หมู่ที่ ๓ สายโรงเรียนบ้านโคก - คลองอีสานเขียว	เพื่อพัฒนาระบบเส้นทางคมนาคมให้อยู่ในสภาพที่มีมาตรฐานและความปลอดภัย	ขยายไหล่ทางข้างละ ๑.๐๐ ม. ยาว ๗๐๐ ม. หนา ๐.๑๕ ม.	๔๐๐,๐๐๐	๔๐๐,๐๐๐	๔๐๐,๐๐๐	-	-	ร้อยละ ของประชาชนได้ใช้ประโยชน์	เส้นทางสัญจรไป-มาสะดวกและปลอดภัย	กองช่าง
๑๑	โครงการเสริมผิวจราจรแอสฟัลต์ติกคอนกรีต ภายในหมู่บ้าน หมู่ที่ ๓	เพื่อพัฒนาระบบเส้นทางคมนาคมให้อยู่ในสภาพที่มีมาตรฐานและความปลอดภัย	ขนาดผิวจราจรกว้าง ๕.๐๐ ม. ยาว ๓๐๐ ม. หนา ๐.๑๕ ม. หรือมีพื้นที่ผิวจราจรไม่น้อยกว่า ๑,๕๐๐ ตรม.	๕๐๐,๐๐๐	๕๐๐,๐๐๐	๕๐๐,๐๐๐	๕๐๐,๐๐๐	-	ร้อยละ ของประชาชนได้ใช้ประโยชน์	เส้นทางสัญจรไป-มาสะดวกและปลอดภัย	กองช่าง

ก. ยุทธศาสตร์จังหวัดที่ ๓ พัฒนาเมืองน่าอยู่สู่คุณภาพชีวิตของประชาชนในทุกมิติ

ข. ยุทธศาสตร์การพัฒนาของ อปท. ในเขตจังหวัดที่ ๕ พัฒนาและยกระดับโครงสร้างพื้นฐานให้เชื่อมโยงกับการพัฒนาทุกมิติ

ยุทธศาสตร์การพัฒนา อปท.ที่ ๑ การพัฒนาด้านโครงสร้างพื้นฐาน

➢ แผนงานอุตสาหกรรมและการโยธา

ที่	โครงการ/กิจกรรม	วัตถุประสงค์	เป้าหมาย (ผลผลิตของ โครงการ)	งบประมาณ					ตัวชี้วัด (KPI)	ผลลัพธ์ที่ คาดว่าจะ ได้รับ	หน่วยงาน รับผิดชอบ
				๒๕๖๖ (บาท)	๒๕๖๗ (บาท)	๒๕๖๘ (บาท)	๒๕๖๙ (บาท)	๒๕๗๐ (บาท)			
๑๒	โครงการก่อสร้างถนนคอนกรีตเสริมเหล็ก หมู่ที่ ๔ ตำบลท่าสิงห์ – วังกวางโตน	เพื่อพัฒนาระบบเส้นทางคมนาคมให้อยู่ในสภาพที่มีมาตรฐานและความปลอดภัย	ขนาดผิวจราจรกว้าง ๕.๐๐ ม. ยาว ๑,๕๐๐ ม. หนา ๐.๐๕ ม.	๔,๐๐๐,๐๐๐	๔,๐๐๐,๐๐๐	๔,๐๐๐,๐๐๐	๔,๐๐๐,๐๐๐	๔,๐๐๐,๐๐๐	ร้อยละ ของประชาชนได้ใช้ประโยชน์	เส้นทางสัญจรไป-มาสะดวกและปลอดภัย	กองช่าง
๑๓	โครงการก่อสร้างถนนคอนกรีตเสริมเหล็ก หมู่ที่ ๔ (เลียบบคลองอีสานเขียว) หมู่ที่ ๔ บ้านโคกขาม	เพื่อพัฒนาระบบเส้นทางคมนาคมให้อยู่ในสภาพที่มีมาตรฐานและความปลอดภัย	ขนาดผิวจราจรกว้าง ๔.๐๐ ม. ยาว ๗๗๐ ม. หนา ๐.๐๕ ม.หรือมีพื้นที่ไม่น้อยกว่า ๓๔๐๘๐ ตารางเมตร	๒,๐๐๐,๐๐๐	๒,๐๐๐,๐๐๐	๒,๐๐๐,๐๐๐	๒,๐๐๐,๐๐๐	๒,๐๐๐,๐๐๐	ร้อยละ ของประชาชนได้ใช้ประโยชน์	เส้นทางสัญจรไป-มาสะดวกและปลอดภัย	กองช่าง
๑๔	โครงการเสริมผิวจราจรแอสฟัลต์ติกคอนกรีต ภายในหมู่บ้าน หมู่ที่ ๔	เพื่อพัฒนาระบบเส้นทางคมนาคมให้อยู่ในสภาพที่มีมาตรฐานและความปลอดภัย	ขนาดผิวจราจรกว้าง ๕.๐๐ ม. ยาว ๓๐๐ ม. หนา ๐.๐๕ ม. หรือมีพื้นที่ผิวจราจรไม่น้อยกว่า ๑,๕๐๐ ตรม.	๕๐๐,๐๐๐	๕๐๐,๐๐๐	๕๐๐,๐๐๐	๕๐๐,๐๐๐	๕๐๐,๐๐๐	ร้อยละ ของประชาชนได้ใช้ประโยชน์	เส้นทางสัญจรไป-มาสะดวกและปลอดภัย	กองช่าง
๑๕	โครงการก่อสร้างถนนคอนกรีตเสริมเหล็ก หมู่ที่ ๔ สายภายในวังกวางโตน	เพื่อพัฒนาระบบเส้นทางคมนาคมให้อยู่ในสภาพที่มีมาตรฐานและความปลอดภัย	ขนาดผิวจราจรกว้าง ๕.๐๐ ม. ยาว ๓,๐๐๐ ม. หนา ๐.๑๕ ม. หรือมีพื้นที่ผิวจราจรไม่น้อยกว่า ๕,๐๐๐ ตรม.	๒,๐๐๐,๐๐๐	๒,๐๐๐,๐๐๐	๒,๐๐๐,๐๐๐	๒,๐๐๐,๐๐๐	๒,๐๐๐,๐๐๐	ร้อยละ ของประชาชนได้ใช้ประโยชน์	เส้นทางสัญจรไป-มาสะดวกและปลอดภัย	กองช่าง

ก. ยุทธศาสตร์จังหวัดที่ ๓ พัฒนาเมืองนำอยู่สู่คุณภาพชีวิตของประชาชนในทุกมิติ

ข. ยุทธศาสตร์การพัฒนาของ อปท. ในเขตจังหวัดที่ ๕ พัฒนาและยกระดับโครงสร้างพื้นฐานให้เชื่อมโยงกับการพัฒนาทุกมิติ

ยุทธศาสตร์การพัฒนา อปท.ที่ ๑ การพัฒนาด้านโครงสร้างพื้นฐาน

➢ แผนงานอุตสาหกรรมและการโยธา

ที่	โครงการ/กิจกรรม	วัตถุประสงค์	เป้าหมาย (ผลผลิตของ โครงการ)	งบประมาณ					ตัวชี้วัด (KPI)	ผลลัพธ์ที่ คาดว่าจะ ได้รับ	หน่วยงาน รับผิดชอบ
				๒๕๖๖ (บาท)	๒๕๖๗ (บาท)	๒๕๖๘ (บาท)	๒๕๖๙ (บาท)	๒๕๗๐ (บาท)			
๑๖	โครงการก่อสร้างถนนคอนกรีตเสริมเหล็ก หมู่ที่ ๕ - หนองกุ่ม หมู่ที่ ๕ บ้านโป่งสามัคคี	เพื่อพัฒนาระบบเส้นทางคมนาคมให้อยู่ในสภาพที่มีมาตรฐานและความปลอดภัย	ขนาดผิวจราจรกว้าง ๓.๐๐ ม. ยาว ๘๐๐ ม. หนา ๐.๑๕ ม. หรือมีพื้นที่ผิวจราจรไม่น้อยกว่า ๒,๔๐๐ ตรม.	๒,๕๐๐,๐๐๐	๒,๕๐๐,๐๐๐	๒,๕๐๐,๐๐๐	๒,๕๐๐,๐๐๐	๒,๕๐๐,๐๐๐	ร้อยละ ของประชาชนได้ใช้ประโยชน์	เส้นทางสัญจรไป-มาสะดวกและปลอดภัย	กองช่าง
๑๗	โครงการเสริมผิวจราจรแอสฟัลต์ติกคอนกรีต ภายในหมู่บ้าน หมู่ที่ ๕	เพื่อพัฒนาระบบเส้นทางคมนาคมให้อยู่ในสภาพที่มีมาตรฐานและความปลอดภัย	ขนาดผิวจราจรกว้าง ๕.๐๐ ม. ยาว ๓๐๐ ม. หนา ๐.๑๕ ม. หรือมีพื้นที่ผิวจราจรไม่น้อยกว่า ๑,๕๐๐ ตรม.	๔๐๐,๐๐๐	๔๐๐,๐๐๐	๔๐๐,๐๐๐	๔๐๐,๐๐๐	-	ร้อยละ ของประชาชนได้ใช้ประโยชน์	เส้นทางสัญจรไป-มาสะดวกและปลอดภัย	กองช่าง
๑๘	โครงการก่อสร้างถนนคอนกรีตเสริมเหล็ก บ้านแสนคุณ หมู่ที่ ๖ - หนองฮีสี	เพื่อพัฒนาระบบเส้นทางคมนาคมให้อยู่ในสภาพที่มีมาตรฐานและความปลอดภัย	ขนาดผิวจราจรกว้าง ๔.๐๐ ม. ยาว ๑,๐๐๐ ม. หนา ๐.๑๕ ม. หรือมีพื้นที่ผิวจราจรไม่น้อยกว่า ๔,๐๐๐ ตรม.	๒,๐๐๐,๐๐๐	๒,๐๐๐,๐๐๐	๒,๐๐๐,๐๐๐	๒,๐๐๐,๐๐๐	-	ร้อยละ ของประชาชนได้ใช้ประโยชน์	เส้นทางสัญจรไป-มาสะดวกและปลอดภัย	กองช่าง
๑๙	โครงการเสริมผิวจราจรแอสฟัลต์ติกคอนกรีต ภายในหมู่บ้าน หมู่ที่ ๖	เพื่อพัฒนาระบบเส้นทางคมนาคมให้อยู่ในสภาพที่มีมาตรฐานและความปลอดภัย	ขนาดผิวจราจรกว้าง ๕.๐๐ ม. ยาว ๑,๕๐๐ ม. หนา ๐.๑๕ ม.	๑,๕๐๐,๐๐๐	๑,๕๐๐,๐๐๐	๑,๕๐๐,๐๐๐	๑,๕๐๐,๐๐๐	๑,๕๐๐,๐๐๐	ร้อยละ ของประชาชนได้ใช้ประโยชน์	เส้นทางสัญจรไป-มาสะดวกและปลอดภัย	กองช่าง

ก. ยุทธศาสตร์จังหวัดที่ ๓ พัฒนาเมืองนำอยู่สู่คุณภาพชีวิตของประชาชนในทุกมิติ

ข. ยุทธศาสตร์การพัฒนาของ อปท. ในเขตจังหวัดที่ ๕ พัฒนาและยกระดับโครงสร้างพื้นฐานให้เชื่อมโยงกับการพัฒนาทุกมิติ

ยุทธศาสตร์การพัฒนา อปท. ที่ ๑ การพัฒนาด้านโครงสร้างพื้นฐาน

➢ แผนงานอุตสาหกรรมและการโยธา

ที่	โครงการ/กิจกรรม	วัตถุประสงค์	เป้าหมาย (ผลผลิตของโครงการ)	งบประมาณ					ตัวชี้วัด (KPI)	ผลลัพธ์ที่ คาดว่าจะ ได้รับ	หน่วยงาน ที่ รับผิดชอบ
				๒๕๖๖ (บาท)	๒๕๖๗ (บาท)	๒๕๖๘ (บาท)	๒๕๖๙ (บาท)	๒๕๗๐ (บาท)			
๒๐	โครงการก่อสร้างถนนคอนกรีตเสริมเหล็ก หมู่ที่ ๖ สายบ้านแสนคุณ - หนองฝัก	เพื่อพัฒนาระบบเส้นทางคมนาคมให้อยู่ในสภาพที่มีมาตรฐานและความปลอดภัย	ขนาดผิวจราจรกว้าง ๔.๐๐ ม. ยาว ๗๐๐ ม. หนา ๐.๑๕ ม. หรือมีพื้นที่ผิวจราจรไม่น้อยกว่า ๒,๘๐๐ ตรม.	๑,๕๐๐,๐๐๐	๑,๕๐๐,๐๐๐	๑,๕๐๐,๐๐๐	๑,๕๐๐,๐๐๐	๑,๕๐๐,๐๐๐	ร้อยละของประชาชนได้ใช้ประโยชน์	เส้นทางสัญจรไป-มาสะดวกและปลอดภัย	กองช่าง
๒๑	โครงการก่อสร้างถนนคอนกรีตเสริมเหล็ก หมู่ที่ ๖ สายบ้านแสนคุณ หนองอีสี-เชื่อมตำบลลำโรงปราสาท	เพื่อพัฒนาระบบเส้นทางคมนาคมให้อยู่ในสภาพที่มีมาตรฐานและความปลอดภัย	ขนาดผิวจราจรกว้าง ๔.๐๐ ม. ยาว ๑,๗๐๐ ม. หนา ๐.๑๕ ม. หรือมีพื้นที่ผิวจราจรไม่น้อยกว่า ๖,๘๐๐ ตรม.	๔,๐๐๐,๐๐๐	๔,๐๐๐,๐๐๐	๔,๐๐๐,๐๐๐	๔,๐๐๐,๐๐๐	๔,๐๐๐,๐๐๐	ร้อยละของประชาชนได้ใช้ประโยชน์	เส้นทางสัญจรไป-มาสะดวกและปลอดภัย	กองช่าง
๒๒	โครงการถนนขึ้นดินพร้อมลงท่อ หมู่ที่ ๗ สายบ้านยาง-บ้านลิ้ม	เพื่อพัฒนาระบบเส้นทางคมนาคมให้อยู่ในสภาพที่มีมาตรฐานและความปลอดภัย	วางท่อ คสล.๑.๐๐ x ๑.๐๐ ม. ยาว ๒๐๐ ม. พร้อมบ่อพักขนาด ๑.๕๐x๑.๕๐ม.พร้อมถมดินให้เรียบร้อย	๕๐๐,๐๐๐	๕๐๐,๐๐๐	๕๐๐,๐๐๐	๕๐๐,๐๐๐	-	ร้อยละของประชาชนได้ใช้ประโยชน์	เส้นทางสัญจรไป-มาสะดวกและปลอดภัย	กองช่าง
๒๓	โครงการปรับปรุงเสริมผิวแอสฟัลท์คอนกรีต รหัสทางหลวงท้องถิ่น ศก.ถ ๑๐ - ๐๐๔ สายหมู่ที่ ๓ ตำบลโคกจาน อำเภออุทุมพรพิสัย จังหวัดศรีสะเกษ	เพื่อพัฒนาระบบเส้นทางคมนาคมให้อยู่ในสภาพที่มีมาตรฐานและความปลอดภัย	ช่วงที่ ๑ ขนาดกว้าง ๕.๐๐ เมตร ยาว ๔๐๐.๐๐ เมตร ปูแอสฟัลท์ติกคอนกรีตหนา ๕ เซนติเมตร ช่วงที่ ๒ ขนาดกว้าง ๘.๐๐ เมตร ยาว ๖๐๐.๐๐ เมตร ปูแอสฟัลท์ติกคอนกรีตหนา ๕ ซม.	๔,๙๐๐,๐๐๐	๔,๙๐๐,๐๐๐	๔,๙๐๐,๐๐๐	๔,๙๐๐,๐๐๐	๔,๙๐๐,๐๐๐	ร้อยละของประชาชนได้ใช้ประโยชน์	เส้นทางสัญจรไป-มาสะดวกและปลอดภัย	กองช่าง

ก. ยุทธศาสตร์จังหวัดที่ ๓ พัฒนาเมืองนำอยู่สู่คุณภาพชีวิตของประชาชนในทุกมิติ

ข. ยุทธศาสตร์การพัฒนาของ อปท. ในเขตจังหวัดที่ ๕ พัฒนาและยกระดับโครงสร้างพื้นฐานให้เชื่อมโยงกับการพัฒนาทุกมิติ

ยุทธศาสตร์การพัฒนา อปท.ที่ ๑ การพัฒนาด้านโครงสร้างพื้นฐาน

➢ แผนงานอุตสาหกรรมและการโยธา

แบบ ผ.๐๒

ที่	โครงการ/กิจกรรม	วัตถุประสงค์	เป้าหมาย (ผลผลิตของ โครงการ)	งบประมาณ					ตัวชี้วัด (KPI)	ผลลัพธ์ที่ คาดว่าจะ ได้รับ	หน่วยงานที่ รับผิดชอบ
				๒๕๖๖ (บาท)	๒๕๖๗ (บาท)	๒๕๖๘ (บาท)	๒๕๖๙ (บาท)	๒๕๗๐ (บาท)			
๒๔	โครงการเสริมผิวจราจรแอสฟัลต์ติกคอนกรีต ภายในหมู่บ้าน หมู่ที่ ๗	เพื่อพัฒนาระบบเส้นทางคมนาคมให้อยู่ในสภาพที่มีมาตรฐานและความปลอดภัย	ขนาดผิวจราจรกว้าง ๕.๐๐ ม. ยาว ๑,๕๐๐ ม.หนา ๐.๑๕ ม. หรือมีพื้นที่ผิวจราจรไม่น้อยกว่า ๔,๐๐๐ ตรม.	๑,๐๐๐,๐๐๐	๑,๐๐๐,๐๐๐	๑,๐๐๐,๐๐๐	๑,๐๐๐,๐๐๐	๑,๐๐๐,๐๐๐	ร้อยละ ของประชาชนได้ใช้ประโยชน์	เส้นทางสัญจรไป-มาสะดวกและปลอดภัย	กองช่าง
๒๕	โครงการก่อสร้างถนนคอนกรีตเสริมเหล็ก หมู่ที่ ๗ สายบ้านยาง เลียบลำห้วยสำราญ-เชื่อมตำบลสำโรงปราสาท	เพื่อพัฒนาระบบเส้นทางคมนาคมให้อยู่ในสภาพที่มีมาตรฐานและความปลอดภัย	ขนาดผิวจราจรกว้าง ๔.๐๐ ม. ยาว ๑,๔๐๐ ม. หนา ๐.๑๕ ม. หรือมีพื้นที่ผิวจราจรไม่น้อยกว่า ๕,๖๐๐ ตรม.	๓,๐๐๐,๐๐๐	๓,๐๐๐,๐๐๐	๓,๐๐๐,๐๐๐	๓,๐๐๐,๐๐๐	๓,๐๐๐,๐๐๐	ร้อยละ ของประชาชนได้ใช้ประโยชน์	เส้นทางสัญจรไป-มาสะดวกและปลอดภัย	กองช่าง
๒๖	โครงการก่อสร้างถนนคอนกรีตเสริมเหล็ก หมู่ที่ ๗ สายบ้านยางหนองหว้า-เชื่อมตำบลสำโรงปราสาท	เพื่อพัฒนาระบบเส้นทางคมนาคมให้อยู่ในสภาพที่มีมาตรฐานและความปลอดภัย	ขนาดผิวจราจรกว้าง ๔.๐๐ ม. ยาว ๑,๑๐๐ ม. หนา ๐.๑๕ ม. หรือมีพื้นที่ผิวจราจรไม่น้อยกว่า ๔,๔๐๐ ตรม.	๕๐๐,๐๐๐	๕๐๐,๐๐๐	๕๐๐,๐๐๐	๕๐๐,๐๐๐	๕๐๐,๐๐๐	ร้อยละ ของประชาชนได้ใช้ประโยชน์	เส้นทางสัญจรไป-มาสะดวกและปลอดภัย	กองช่าง
๒๗	โครงการก่อสร้างถนนคอนกรีตเสริมเหล็ก หมู่ที่ ๘ สายเลียบคลองอีสานเขียว	เพื่อพัฒนาระบบเส้นทางคมนาคมให้อยู่ในสภาพที่มีมาตรฐานและความปลอดภัย	ขนาดผิวจราจรกว้าง ๕.๐๐ ม. ยาว ๕๐๐ ม. หนา ๐.๑๕ ม. หรือมีพื้นที่ผิวจราจรไม่น้อยกว่า ๒,๕๐๐ ตรม.	๒,๐๐๐,๐๐๐	๒,๐๐๐,๐๐๐	๒,๐๐๐,๐๐๐	๒,๐๐๐,๐๐๐	๒,๐๐๐,๐๐๐	ร้อยละ ของประชาชนได้ใช้ประโยชน์	เส้นทางสัญจรไป-มาสะดวกและปลอดภัย	กองช่าง

ก. ยุทธศาสตร์จังหวัดที่ ๓ พัฒนาเมืองนำอยู่สู่คุณภาพชีวิตของประชาชนในทุกมิติ

ข. ยุทธศาสตร์การพัฒนาของ อปท. ในเขตจังหวัดที่ ๕ พัฒนาและยกระดับโครงสร้างพื้นฐานให้เชื่อมโยงกับการพัฒนาทุกมิติ

ยุทธศาสตร์การพัฒนา อปท.ที่ ๑ การพัฒนาด้านโครงสร้างพื้นฐาน

➢ แผนงานอุตสาหกรรมและการโยธา

แบบ ผ.๐๒

ที่	โครงการ/กิจกรรม	วัตถุประสงค์	เป้าหมาย (ผลผลิตของ โครงการ)	งบประมาณ					ตัวชี้วัด (KPI)	ผลลัพธ์ที่ คาดว่าจะ ได้รับ	หน่วยงานที่ รับผิดชอบ
				๒๕๖๖ (บาท)	๒๕๖๗ (บาท)	๒๕๖๘ (บาท)	๒๕๖๙ (บาท)	๒๕๗๐ (บาท)			
๒๘	โครงการก่อสร้างถนนคอนกรีตเสริมเหล็ก หมู่ที่ ๘ วัดศรีมงคล รัตนาราม-ทุ่งสุระ	เพื่อพัฒนาระบบเส้นทางคมนาคมให้อยู่ในสภาพที่มีมาตรฐานและความปลอดภัย	ขนาดผิวจราจร กว้าง ๔.๐๐ ม. ยาว ๓๐๐ ม. หนา ๐.๑๕ ม. หรือมีพื้นที่ผิวจราจรไม่น้อยกว่า ๑,๒๐๐ ตรม.	๗๐๐,๐๐๐	๗๐๐,๐๐๐	๗๐๐,๐๐๐	-	-	ร้อยละ ของประชาชนได้ใช้ประโยชน์	เส้นทางสัญจรไป-มาสะดวกและปลอดภัย	กองช่าง
๒๙	โครงการก่อสร้างถนนคอนกรีตเสริมเหล็ก หมู่ที่ ๘ ฝั่งคลองทิศ ตะวันออกของถนนหลังโรงเรียนทุ่งลิ้มวิทยาคม	เพื่อพัฒนาระบบเส้นทางคมนาคมให้อยู่ในสภาพที่มีมาตรฐานและความปลอดภัย	ขนาดผิวจราจร กว้าง ๕.๐๐ ม. ยาว ๔๐๐ ม. หนา ๐.๑๕ ม. หรือมีพื้นที่ผิวจราจรไม่น้อยกว่า ๒,๐๐๐ ตรม.	๑,๐๐๐,๐๐๐	๑,๐๐๐,๐๐๐	๑,๐๐๐,๐๐๐	-	-	ร้อยละ ของประชาชนได้ใช้ประโยชน์	เส้นทางสัญจรไป-มาสะดวกและปลอดภัย	กองช่าง
๓๐	โครงการเสริมผิวจราจรแอสฟัลต์ ดิกคอนกรีต ภายในหมู่บ้าน หมู่ที่ ๘	เพื่อพัฒนาระบบเส้นทางคมนาคมให้อยู่ในสภาพที่มีมาตรฐานและความปลอดภัย	ขนาดผิวจราจร กว้าง ๕.๐๐ ม. ยาว ๑,๐๐ ม. หนา ๐.๑๕ ม. หรือมีพื้นที่ผิวจราจรไม่น้อยกว่า ๕,๐๐๐ ตรม.	๑,๐๐๐,๐๐๐	๑,๐๐๐,๐๐๐	๑,๐๐๐,๐๐๐	-	-	ร้อยละ ของประชาชนได้ใช้ประโยชน์	เส้นทางสัญจรไป-มาสะดวกและปลอดภัย	กองช่าง
๓๑	โครงการก่อสร้างถนนคอนกรีตเสริมเหล็ก ทางเข้าโรงเรียนทุ่งลิ้มวิทยา	เพื่อพัฒนาระบบคมนาคมขนส่งความปลอดภัยในการสัญจรของประชาชนในพื้นที่	ขนาดผิวจราจรกว้าง ๔.๐๐ ม. ยาว ๑๐๐ ม. หนา ๐.๑๕ ม. หรือมีพื้นที่ผิวจราจรไม่น้อยกว่า ๔๐๐ ตรม.	๓๐๐,๐๐๐	๓๐๐,๐๐๐	๓๐๐,๐๐๐	๓๐๐,๐๐๐	-	ร้อยละ ของประชาชนได้ใช้ประโยชน์	เส้นทางสัญจรไป-มาสะดวกและปลอดภัย	กองช่าง

ก. ยุทธศาสตร์จังหวัดที่ ๓ พัฒนาเมืองน่าอยู่สู่คุณภาพชีวิตของประชาชนในทุกมิติ

ข. ยุทธศาสตร์การพัฒนาของ อปท. ในเขตจังหวัดที่ ๕ พัฒนาและยกระดับโครงสร้างพื้นฐานให้เชื่อมโยงกับการพัฒนาทุกมิติ

ยุทธศาสตร์การพัฒนา อปท.ที่ ๑ การพัฒนาด้านโครงสร้างพื้นฐาน

แบบ ผ.๐๒

➢ แผนงานอุตสาหกรรมและการโยธา

ที่	โครงการ/กิจกรรม	วัตถุประสงค์	เป้าหมาย (ผลผลิตของ โครงการ)	งบประมาณ					ตัวชี้วัด (KPI)	ผลลัพธ์ที่ คาดว่าจะ ได้รับ	หน่วยงานที่ รับผิดชอบ
				๒๕๖๖ (บาท)	๒๕๖๗ (บาท)	๒๕๖๘ (บาท)	๒๕๖๙ (บาท)	๒๕๗๐ (บาท)			
๓๒	โครงการเสริมผิวจราจรแอสฟัลต์ติกคอนกรีต ภายในหมู่บ้าน หมู่ที่ ๙	เพื่อพัฒนาระบบเส้นทางคมนาคมให้อยู่ในสภาพที่มีมาตรฐานและความปลอดภัย	ขนาดผิวจราจรกว้าง ๕.๐๐ ม. ยาว ๑,๐๐๐ ม. หนา ๐.๐๕ ม. หรือมีพื้นที่ผิวจราจรไม่น้อยกว่า ๕,๐๐๐ ตรม.	๑,๐๐๐,๐๐๐	๑,๐๐๐,๐๐๐	๑,๐๐๐,๐๐๐	๑,๐๐๐,๐๐๐	-	ร้อยละ ของประชาชนได้ใช้ประโยชน์	เส้นทางสัญจรไป-มาสะดวกและปลอดภัย	กองช่าง
๓๓	โครงการก่อสร้างถนนคอนกรีตเสริมเหล็ก หมู่ที่ ๙ ไปหนองก้านเหลือง	เพื่อพัฒนาระบบเส้นทางคมนาคมให้อยู่ในสภาพที่มีมาตรฐานและความปลอดภัย	ขนาดผิวจราจรกว้าง ๔.๐๐ ม. ยาว ๒๐๐ หนา ๐.๑๕ ม.หรือมีพื้นที่ผิวจราจรไม่น้อยกว่า ๘๐๐ ตรม.	๕๐๐,๐๐๐	๕๐๐,๐๐๐	๕๐๐,๐๐๐	-	-	ร้อยละ ของประชาชนได้ใช้ประโยชน์	เส้นทางสัญจรไป-มาสะดวกและปลอดภัย	กองช่าง
๓๔	โครงการเสริมผิวจราจรแอสฟัลต์ติกคอนกรีต ภายในหมู่บ้าน หมู่ที่ ๑๐	เพื่อพัฒนาระบบเส้นทางคมนาคมให้อยู่ในสภาพที่มีมาตรฐานและความปลอดภัย	ขนาดผิวจราจรกว้าง ๕.๐๐ ม. ยาว ๑,๐๐๐ ม. หนา ๐.๐๕ ม. หรือมีพื้นที่ผิวจราจรไม่น้อยกว่า ๕,๐๐๐ ตรม.	๑,๐๐๐,๐๐๐	๑,๐๐๐,๐๐๐	๑,๐๐๐,๐๐๐	๑,๐๐๐,๐๐๐	๑,๐๐๐,๐๐๐	ร้อยละ ของประชาชนได้ใช้ประโยชน์	เส้นทางสัญจรไป-มาสะดวกและปลอดภัย	กองช่าง
๓๕	โครงการก่อสร้างถนนคอนกรีตเสริมเหล็กสายหนองผือ -บุยาว	เพื่อพัฒนาระบบเส้นทางคมนาคมให้อยู่ในสภาพที่มีมาตรฐานและความปลอดภัย	ขนาดผิวจราจรกว้าง ๔.๐๐ ม. ยาว ๖๐๖ ม. หนา ๐.๑๕ ม.	๖๕๐,๐๐๐	๖๕๐,๐๐๐	๖๕๐,๐๐๐	๖๕๐,๐๐๐	-	ร้อยละ ของประชาชนได้ใช้ประโยชน์	เส้นทางสัญจรไป-มาสะดวกและปลอดภัย	กองช่าง
๓๖	โครงการก่อสร้างถนน คสล.สายบ้านอะกลาง หมู่ที่ ๙ (ด้านทิศตะวันออกหมู่บ้าน - สถานีสูบน้ำด้วยไฟฟ้า)	เพื่อพัฒนาระบบเส้นทางคมนาคมให้อยู่ในสภาพที่มีมาตรฐานและความปลอดภัย	ขนาดผิวจราจรกว้าง ๔.๐๐ ม. ยาว ๘๕.๐๐ ม. หนา ๐.๑๕ ม. หรือมีพื้นที่ผิวจราจรไม่น้อยกว่า ๓๔๐.๐๐ ตรม.	๒๕๐,๐๐๐	๒๕๐,๐๐๐	๒๕๐,๐๐๐	๒๕๐,๐๐๐	๒๕๐,๐๐๐	ร้อยละ ของประชาชนได้ใช้ประโยชน์	เส้นทางสัญจรไป-มาสะดวกและปลอดภัย	กองช่าง

ก. ยุทธศาสตร์จังหวัดที่ ๓ พัฒนาเมืองนำอยู่สู่คุณภาพชีวิตของประชาชนในทุกมิติ

ข. ยุทธศาสตร์การพัฒนาของ อปท. ในเขตจังหวัดที่ ๕ พัฒนาและยกระดับโครงสร้างพื้นฐานให้เชื่อมโยงกับการพัฒนาทุกมิติ

ยุทธศาสตร์การพัฒนา อปท.ที่ ๑ การพัฒนาด้านโครงสร้างพื้นฐาน

แบบ ผ.๐๒

➢ แผนงานอุตสาหกรรมและการโยธา

ที่	โครงการ/กิจกรรม	วัตถุประสงค์	เป้าหมาย (ผลผลิตของโครงการ)	งบประมาณ					ตัวชี้วัด (KPI)	ผลลัพธ์ที่ คาดว่าจะ ได้รับ	หน่วยงานที่ รับผิดชอบ
				๒๕๖๖ (บาท)	๒๕๖๗ (บาท)	๒๕๖๘ (บาท)	๒๕๖๙ (บาท)	๒๕๗๐ (บาท)			
๓๗	โครงการถนนขึ้นดิน หมู่ที่ ๒ สายบ้านโคกจาน - บ้านโคกขาม หมู่ที่ ๔ (ถนนเลียยเมืองโคกจาน)	เพื่อพัฒนาระบบเส้นทางคมนาคมให้อยู่ในสภาพที่มีมาตรฐานและความปลอดภัย	ขนาดผิวจราจรกว้าง ๖.๐๐ ม. ยาว ๑,๕๖๐ ม. สูงเฉลี่ย ๐.๘๐ ม. หรือมีพื้นที่ถมดินไม่น้อยกว่า ๙,๓๖๐ ตรม. พร้อมวางท่อระบายน้ำ คสล.	๙๕๐,๐๐๐	๙๕๐,๐๐๐	๙๕๐,๐๐๐	๙๕๐,๐๐๐	๙๕๐,๐๐๐	ร้อยละ ของประชาชนได้ใช้ประโยชน์	เส้นทางสัญจรไป-มาสะดวกและปลอดภัย	กองช่าง
๓๘	โครงการปรับปรุงถนนลงหินคลุก หมู่ที่ ๓ สายคลองอีสานเขียว - วังกว้างโตน	เพื่อพัฒนาระบบเส้นทางคมนาคมให้อยู่ในสภาพที่มีมาตรฐานและความปลอดภัย	ขนาดผิวจราจรกว้าง ๔ ม. ยาว ๗๐๐ ม.หนาเฉลี่ย ๐.๑๐ ม.	๑๐๐,๐๐๐	๑๐๐,๐๐๐	๑๐๐,๐๐๐	-	-	ร้อยละ ของประชาชนได้ใช้ประโยชน์	เส้นทางสัญจรไป-มาสะดวกและปลอดภัย	กองช่าง
๓๙	โครงการถนนขึ้นดิน หมู่ที่ ๔ จากทำนบกวางโตนไปท่าบักเฒ่า	เพื่อพัฒนาระบบเส้นทางคมนาคมให้อยู่ในสภาพที่มีมาตรฐานและความปลอดภัย	ขนาดผิวจราจรกว้าง ๔.๐๐ ม. ยาว ๔๐๐ ม.สูงเฉลี่ย ๑.๐๐ ม. หรือมีพื้นที่ถมดินไม่น้อยกว่า ๑,๖๐๐ ตรม. พร้อมวางท่อระบายน้ำ คสล.	๒๐๐,๐๐๐	๒๐๐,๐๐๐	๒๐๐,๐๐๐	-	-	ร้อยละ ของประชาชนได้ใช้ประโยชน์	เส้นทางสัญจรไป-มาสะดวกและปลอดภัย	กองช่าง
๔๐	โครงการซ่อมสร้างถนน คสล.สายบ้านโคกขาม หมู่ที่ ๔ (ถนนบริเวณหนองโจ้วัดบ้านจานเก่า)	เพื่อพัฒนาระบบเส้นทางคมนาคมให้อยู่ในสภาพที่มีมาตรฐานและความปลอดภัย	ขนาดผิวจราจรกว้าง ๔.๐๐เมตร ยาว ๒๐๐.๐๐เมตร หนา ๐.๑๕ เมตรหรือพื้นที่ผิวจราจรไม่น้อยกว่า ๘.๐๐ ตารางเมตรตามแบบเทศบาลโคกจาน พร้อมป้ายโครงการ ๑ ป้าย	๕๐๐,๐๐๐	๕๐๐,๐๐๐	๕๐๐,๐๐๐	๕๐๐,๐๐๐	๕๐๐,๐๐๐	ร้อยละ ของประชาชนได้ใช้ประโยชน์	เส้นทางสัญจรไป-มาสะดวกและปลอดภัย	กองช่าง

ก. ยุทธศาสตร์จังหวัดที่ ๓ พัฒนาเมืองนำอยู่สู่คุณภาพชีวิตของประชาชนในทุกมิติ

ข. ยุทธศาสตร์การพัฒนาของ อปท. ในเขตจังหวัดที่ ๕ พัฒนาและยกระดับโครงสร้างพื้นฐานให้เชื่อมโยงกับการพัฒนาทุกมิติ

ยุทธศาสตร์การพัฒนา อปท.ที่ ๑ การพัฒนาด้านโครงสร้างพื้นฐาน

แบบ ผ.๐๒

➢ แผนงานอุตสาหกรรมและการโยธา

ที่	โครงการ/กิจกรรม	วัตถุประสงค์	เป้าหมาย (ผลผลิตของโครงการ)	งบประมาณ					ตัวชี้วัด (KPI)	ผลลัพธ์ที่ คาดว่าจะ ได้รับ	หน่วยงานที่ รับผิดชอบ
				๒๕๖๖ (บาท)	๒๕๖๗ (บาท)	๒๕๖๘ (บาท)	๒๕๖๙ (บาท)	๒๕๗๐ (บาท)			
๔๑	โครงการถนนขึ้นดินหมู่ที่ ๔ จากทางหลวงชนบท ๔๐๒๐ - หนองไก่อ	เพื่อพัฒนาระบบเส้นทางคมนาคมให้อยู่ในสภาพที่มีมาตรฐานและความปลอดภัย	ขนาดผิวจราจรกว้าง ๔ ม. ยาว ๘๐๐ ม. หนาเฉลี่ย ๐.๘๐ ม.	๓๐๐,๐๐๐	๓๐๐,๐๐๐	๓๐๐,๐๐๐	-	-	ร้อยละ ของประชาชนได้ใช้ประโยชน์	เส้นทางสัญจรไป-มาสะดวกและปลอดภัย	กองช่าง
๔๒	โครงการถนนขึ้นดินหมู่ที่ ๔ สายบ้านนายจันรงค์ - หนองทิศสา	เพื่อพัฒนาระบบเส้นทางคมนาคมให้อยู่ในสภาพที่มีมาตรฐานและความปลอดภัย	ขนาดผิวจราจรกว้าง ๔ ม. ยาว ๔๐๐ ม. หนาเฉลี่ย ๐.๘๐ ม.	๑๕๐,๐๐๐	๑๕๐,๐๐๐	๑๕๐,๐๐๐	-	-	ร้อยละ ของประชาชนได้ใช้ประโยชน์	เส้นทางสัญจรไป-มาสะดวกและปลอดภัย	กองช่าง
๔๓	โครงการถนนขึ้นดินหมู่ที่ ๔ เส้นไปดอนพระทราย	เพื่อพัฒนาระบบเส้นทางคมนาคมให้อยู่ในสภาพที่มีมาตรฐานและความปลอดภัย	ขนาดผิวจราจร กว้าง ๓.๐๐ ม. ยาว ๕๐๐ ม. สูงเฉลี่ย ๐.๘๐ ม. หรือมีพื้นที่ถมดินไม่น้อยกว่า ๑,๕๐๐ ตรม. พร้อมวางท่อระบายน้ำ คสล.	๒๐๐,๐๐๐	๒๐๐,๐๐๐	-	-	-	ร้อยละ ของประชาชนได้ใช้ประโยชน์	เส้นทางสัญจรไป-มาสะดวกและปลอดภัย	กองช่าง
๔๔	โครงการถนนหินคลุกคลองอีสานเขียว หมู่ที่ ๖ สายบ้านแสนคุณ - กำแมด	เพื่อพัฒนาระบบเส้นทางคมนาคมให้อยู่ในสภาพที่มีมาตรฐานและความปลอดภัย	ขนาดผิวจราจรกว้าง ๓.๐๐ ม.ยาว ๑,๓๐๐ ม. หนาเฉลี่ย ๐.๑๐ ม.หรือมีปริมาณหินคลุกไม่น้อยกว่า ๓๐๐ ตรม.	๖๐๐,๐๐๐	๖๐๐,๐๐๐	๖๐๐,๐๐๐	-	-	ร้อยละ ของประชาชนได้ใช้ประโยชน์	เส้นทางสัญจรไป-มาสะดวกและปลอดภัย	กองช่าง
๔๕	โครงการก่อสร้างถนนคสล.สายบ้านแสนคุณหมู่ที่๖ (ถนนด้านทิศใต้คลองระบายน้ำปู้ตา	เพื่อพัฒนาระบบเส้นทางคมนาคมให้อยู่ในสภาพที่มีมาตรฐานและความปลอดภัย	ขนาดผิวจราจรกว้าง ๔.๐๐ เมตร ยาว ๑๑๐.๐๐เมตร หนา ๐.๑๕ เมตร หรือพื้นที่ผิวจราจรไม่น้อยกว่า ๔๔๐.๐๐ตารางเมตร	๓๐๐,๐๐๐	๓๐๐,๐๐๐	๓๐๐,๐๐๐	๓๐๐,๐๐๐	๓๐๐,๐๐๐	ร้อยละ ของประชาชนได้ใช้ประโยชน์	เส้นทางสัญจรไป-มาสะดวกและปลอดภัย	กองช่าง

ก. ยุทธศาสตร์จังหวัดที่ ๓ พัฒนาเมืองน่าอยู่สู่คุณภาพชีวิตของประชาชนในทุกมิติ

ข. ยุทธศาสตร์การพัฒนาของ อปท. ในเขตจังหวัดที่ ๕ พัฒนาและยกระดับโครงสร้างพื้นฐานให้เชื่อมโยงกับการพัฒนาทุกมิติ

ยุทธศาสตร์การพัฒนา อปท.ที่ ๑ การพัฒนาด้านโครงสร้างพื้นฐาน

แบบ ผ.๑๒

➢ แผนงานอุตสาหกรรมและการโยธา

ที่	โครงการ/กิจกรรม	วัตถุประสงค์	เป้าหมาย (ผลผลิตของโครงการ)	งบประมาณ					ตัวชี้วัด (KPI)	ผลลัพธ์ที่ คาดว่าจะ ได้รับ	หน่วยงาน รับผิดชอบ
				๒๕๖๖ (บาท)	๒๕๖๗ (บาท)	๒๕๖๘ (บาท)	๒๕๖๙ (บาท)	๒๕๗๐ (บาท)			
๔๖	โครงการปรับปรุงถนน ดินลงหินคลุก หมู่ที่ ๖ ถนนด้านทิศใต้ หมู่บ้าน-คลองระบายน น้ำปูตา	เพื่อพัฒนาระบบ เส้นทางคมนาคมให้อยู่ ในสภาพที่มีมาตรฐาน และความปลอดภัย	ขนาดผิวจราจร กว้าง ๓.๐๐ ม.ยาว ๑๙๐ ม. หนาเฉลี่ย ๐.๑๐ ม. หรือมีปริมาณหินคลุกไม่น้อยกว่า ๕๗๐ ตรม.	๑๐๐,๐๐๐	๑๐๐,๐๐๐	๑๐๐,๐๐๐	-	-	ร้อยละ ของ ประชาชนได้ ใช้ประโยชน์	เส้นทาง สัญจรไป-มา สะดวกและ ปลอดภัย	กองช่าง
๔๗	โครงการถนนหินคลุก คลองอีสานเขียว หมู่ ที่ ๖ สายบ้านแสน คุณ-หนองผัก	เพื่อพัฒนาระบบ เส้นทางคมนาคมให้อยู่ ในสภาพที่มีมาตรฐาน และความปลอดภัย	ขนาดผิวจราจร กว้าง ๓.๐๐ ม.ยาว ๒,๐๐๐ ม .หนาเฉลี่ย ๐.๑๐ ม.หรือมี ปริมาณหินคลุกไม่น้อยกว่า ๖๐๐ ตรม.	๙๐๐,๐๐๐	๙๐๐,๐๐๐	๙๐๐,๐๐๐	-	-	ร้อยละ ของ ประชาชนได้ ใช้ประโยชน์	เส้นทาง สัญจรไป-มา สะดวกและ ปลอดภัย	กองช่าง
๔๘	โครงการถนนขึ้นดิน พร้อมลงท่อ หมู่ที่ ๖ สายบ้านแสนคุณ-โนน แดง	เพื่อพัฒนาระบบ เส้นทางคมนาคมให้อยู่ ในสภาพที่มีมาตรฐาน และความปลอดภัย	ขนาดผิวจราจรกว้าง ๔.๐๐ ม. ยาว ๘๐๐ม.สูงเฉลี่ย ๑.๘๐ ม. พร้อมวางท่อระบายน้ำ คสล.	๕๐๐,๐๐๐	๕๐๐,๐๐๐	๕๐๐,๐๐๐	-	-	ร้อยละ ของ ประชาชนได้ ใช้ประโยชน์	เส้นทาง สัญจรไป-มา สะดวกและ ปลอดภัย	กองช่าง
๔๙	โครงการถนนหินคลุก หมู่ที่ ๖ สายบ้านแสน คุณ - หนองอีสี	เพื่อพัฒนาระบบ เส้นทางคมนาคมให้อยู่ ในสภาพที่มีมาตรฐาน และความปลอดภัย	ขนาดผิวจราจร กว้าง ๓.๐๐ ม. ยาว ๒,๐๐๐ ม.หนาเฉลี่ย ๐.๑๐ ม.หรือมีปริมาณหินคลุกไม่น้อย กว่า ๖๐๐ ตรม.	๙๐๐,๐๐๐	๙๐๐,๐๐๐	๙๐๐,๐๐๐	-	-	ร้อยละ ของ ประชาชนได้ ใช้ประโยชน์	เส้นทาง สัญจรไป-มา สะดวกและ ปลอดภัย	กองช่าง
๕๐	โครงการซ่อมสร้าง ถนนคสล.สายบ้านลิม หมู่ที่ ๘ (ถนนทิศ ตะวันออกหมู่บ้าน)	เพื่อพัฒนาระบบ เส้นทางคมนาคมให้อยู่ ในสภาพที่มีมาตรฐาน และความปลอดภัย	ขนาดผิวจราจร กว้าง ๔.๐๐ ม. ยาว ๑๕๓ ม.หนา ๐.๑๕ ม.หรือ พื้นที่ผิวจราจรไม่น้อยกว่า ๖๑๒.๐๐ ตรม.	๔๐๐,๐๐๐	๔๐๐,๐๐๐	๔๐๐,๐๐๐	๔๐๐,๐๐๐	๔๐๐,๐๐๐	ร้อยละ ของ ประชาชนได้ ใช้ประโยชน์	เส้นทาง สัญจรไป-มา สะดวกและ ปลอดภัย	กองช่าง

ก. ยุทธศาสตร์จังหวัดที่ ๓ พัฒนาเมืองนำอยู่สู่คุณภาพชีวิตของประชาชนในทุกมิติ

ข. ยุทธศาสตร์การพัฒนาของ อปท. ในเขตจังหวัดที่ ๕ พัฒนาและยกระดับโครงสร้างพื้นฐานให้เชื่อมโยงกับการพัฒนาทุกมิติ

ยุทธศาสตร์การพัฒนา อปท.ที่ ๑ การพัฒนาด้านโครงสร้างพื้นฐาน

แบบ ผ.๐๒

➢ แผนงานอุตสาหกรรมและการโยธา

ที่	โครงการ/กิจกรรม	วัตถุประสงค์	เป้าหมาย (ผลผลิตของโครงการ)	งบประมาณ					ตัวชี้วัด (KPI)	ผลลัพธ์ที่ คาดว่าจะ ได้รับ	หน่วยงาน รับผิดชอบ
				๒๕๖๖ (บาท)	๒๕๖๗ (บาท)	๒๕๖๘ (บาท)	๒๕๖๙ (บาท)	๒๕๗๐ (บาท)			
๕๑	โครงการปรับปรุงถนนดินลง หินคลุก หมู่ที่ ๗ สายบ้าน ยาง-หนองหัว	เพื่อพัฒนาระบบ เส้นทางคมนาคมให้อยู่ ในสภาพที่มีมาตรฐาน และความปลอดภัย	ขนาดผิวจราจรกว้าง ๔.๐๐ ม. ยาว ๑,๐๐๐ ม. หนาเฉลี่ย ๐.๑๐ ม.หรือมีปริมาณหินคลุก ไม่น้อยกว่า ๓๐๐ ตม.	๓๐๐,๐๐๐	๓๐๐,๐๐๐	๓๐๐,๐๐๐	๓๐๐,๐๐๐	๓๐๐,๐๐๐	ร้อยละ ของ ประชาชนได้ ใช้ประโยชน์	เส้นทาง สัญจรไป-มา สะดวกและ ปลอดภัย	กองช่าง
๕๒	โครงการถนนขึ้น หมู่ที่ ๗ สายบ้านยางน้อย-หนอง เชียงโป	เพื่อพัฒนาระบบ เส้นทางคมนาคมให้อยู่ ในสภาพที่มีมาตรฐาน และความปลอดภัย	ขนาดผิวจราจรกว้าง ๔.๐๐ ม. ยาว ๑,๐๐๐ ม. สูงเฉลี่ย ๐.๘๐ ม.หรือมีปริมาณดินถมไม่น้อย กว่า ๓,๒๐๐ ตม.	๔๐๐,๐๐๐	๔๐๐,๐๐๐	๔๐๐,๐๐๐	๔๐๐,๐๐๐	-	ร้อยละ ของ ประชาชนได้ ใช้ประโยชน์	เส้นทาง สัญจรไป-มา สะดวกและ ปลอดภัย	กองช่าง
๕๓	โครงการซ่อมแซมถนนหิน คลุก หมู่ที่ ๗ สายบ้านยาง เลียบบั้วสำราญ-เชื่อม ตำบลสำโรงปราสาท	เพื่อพัฒนาระบบ เส้นทางคมนาคมให้อยู่ ในสภาพที่มีมาตรฐาน และความปลอดภัย	ขนาดผิวจราจรกว้าง ๓.๐๐ ม. ยาว ๑,๔๐๐ ม. หนาเฉลี่ย ๐.๑๐ ม.หรือมีปริมาณหินคลุก ไม่น้อยกว่า ๔,๒๐๐ ตม.	๕๐๐,๐๐๐	๕๐๐,๐๐๐	๕๐๐,๐๐๐	๕๐๐,๐๐๐	๕๐๐,๐๐๐	ร้อยละ ของ ประชาชนได้ ใช้ประโยชน์	เส้นทาง สัญจรไป-มา สะดวกและ ปลอดภัย	กองช่าง
๕๔	โครงการถนนขึ้นดินหมู่ที่ ๘ (ถนนรอบหมู่บ้านด้านทิศใต้ หมู่บ้าน)	เพื่อพัฒนาระบบ เส้นทางคมนาคมให้อยู่ ในสภาพที่มีมาตรฐาน และความปลอดภัย	ขนาดผิวจราจรกว้าง ๔.๐๐ ม. ยาว ๓๐๐ ม. สูงเฉลี่ย ๐.๘๐ ม. วางท่อระบายน้ำ คสล.ขนาด ๑.๐๐x๑.๐๐ม. พร้อมบ่อพัก คสล.	๕๐๐,๐๐๐	๕๐๐,๐๐๐	๕๐๐,๐๐๐	-	-	ร้อยละ ของ ประชาชนได้ ใช้ประโยชน์	เส้นทาง สัญจรไป-มา สะดวกและ ปลอดภัย	กองช่าง
๕๕	โครงการปรับปรุงเสริมผิวแอส ฟัลท์คอนกรีต รหัสทางหลวง ท้องถิ่น ศก.ถ ๑๐ - ๑๐๐ ถนนสายการพัฒนาเศรษฐกิจ และสังคม บ้านแสนคูณ หมู่ที่ ๖ ตำบลโคกจาน อำเภอ อุทุมพรพิสัย จังหวัดศรีสะเกษ	เพื่อพัฒนาระบบ เส้นทางคมนาคมให้อยู่ ในสภาพที่มีมาตรฐาน และความปลอดภัย	ช่วงที่ ๑ ขนาดกว้าง ๕.๐๐ ยาว ๑,๓๙๒.๐๐ เมตร ปูแอส ฟัลท์ติกคอนกรีตหนา ๕ ซม. ช่วงที่ ๒ ขนาดกว้าง ๔.๐๐ เมตร ยาว ๘๐๐.๐๐ เมตร ปู แอสฟัลท์ติกคอนกรีต หนา ๕ ซม	๔,๙๐๐,๐๐๐	๔,๙๐๐,๐๐๐	๔,๙๐๐,๐๐๐	๔,๙๐๐,๐๐๐	๔,๙๐๐,๐๐๐	ร้อยละ ของ ประชาชนได้ ใช้ประโยชน์	เส้นทาง สัญจรไป-มา สะดวกและ ปลอดภัย	กองช่าง

ก. ยุทธศาสตร์จังหวัดที่ ๓ พัฒนาเมืองนำอยู่สู่คุณภาพชีวิตของประชาชนในทุกมิติ

ข. ยุทธศาสตร์การพัฒนาของ อปท. ในเขตจังหวัดที่ ๕ พัฒนาและยกระดับโครงสร้างพื้นฐานให้เชื่อมโยงกับการพัฒนาทุกมิติ

ยุทธศาสตร์การพัฒนา อปท.ที่ ๑ การพัฒนาด้านโครงสร้างพื้นฐาน

แบบ ผ.๐๒

➢ แผนงานอุตสาหกรรมและการโยธา

ที่	โครงการ/ กิจกรรม	วัตถุประสงค์	เป้าหมาย (ผลผลิตของโครงการ)	งบประมาณ					ตัวชี้วัด (KPI)	ผลลัพธ์ที่ คาดว่าจะ ได้รับ	หน่วยงาน รับผิดชอบ
				๒๕๖๖ (บาท)	๒๕๖๗ (บาท)	๒๕๖๘ (บาท)	๒๕๖๙ (บาท)	๒๕๗๐ (บาท)			
๕๖	โครงการถนนขึ้นดิน ข้างคลองส่งน้ำ หมู่ ที่ ๙ จากสถานีสูบน้ำ บ้านอะกลางถึง ถนน รพช.วังหิน	เพื่อพัฒนาระบบ เส้นทางคมนาคมให้อยู่ ในสภาพที่มีมาตรฐาน และความปลอดภัย	ขนาดผิวจราจรกว้าง ๕.๐๐ ม. ยาว ๑,๐๐๐ ม. สูงเฉลี่ย ๑.๐๐ม. หรือมีปริมาณดินถมไม่น้อยกว่า ๕,๐๐๐ ตม.	๕๐๐,๐๐๐	๕๐๐,๐๐๐	๕๐๐,๐๐๐	๕๐๐,๐๐๐	๕๐๐,๐๐๐	ร้อยละ ของ ประชาชนได้ ใช้ประโยชน์	เส้นทาง สัญจรไป-มา สะดวกและ ปลอดภัย	กองช่าง
๕๗	โครงการถนนขึ้นดิน หมู่ที่ ๙ สายถนน บ้านยาง - เลียบลำ ห้วยสำราญ	เพื่อพัฒนาระบบ เส้นทางคมนาคมให้อยู่ ในสภาพที่มีมาตรฐาน และความปลอดภัย	ขนาดผิวจราจรกว้าง ๔.๐๐ ม. ยาว ๘๐๐ ม. สูงเฉลี่ย ๑.๐๐ ม	๔๐๐,๐๐๐	๔๐๐,๐๐๐	๔๐๐,๐๐๐	๔๐๐,๐๐๐	-	ร้อยละ ของ ประชาชนได้ ใช้ประโยชน์	เส้นทาง สัญจรไป-มา สะดวกและ ปลอดภัย	กองช่าง
๕๘	โครงการถนนขึ้นดิน พร้อมลงท่อ หมู่ที่ ๑๐ด้านทิศตะวันตก หมู่บ้าน	เพื่อพัฒนาระบบ เส้นทางคมนาคมให้อยู่ ในสภาพที่มีมาตรฐาน และความปลอดภัย	ขนาดผิวจราจรกว้าง ๕.๐๐ ม. ยาว ๕๐๐ ม. สูง ๐.๘๐ ม.หรือมี ปริมาณดินถมไม่น้อยกว่า ๒,๕๐๐ ตม.พร้อมวางท่อ คสล.	๒๕๐,๐๐๐	๒๕๐,๐๐๐	๒๕๐,๐๐๐	-	-	ร้อยละ ของ ประชาชนได้ ใช้ประโยชน์	เส้นทาง สัญจรไป-มา สะดวกและ ปลอดภัย	กองช่าง
๕๙	โครงการถนนขึ้นดิน สายวัดศรีมงคล รัตนารามเชื่อม ทำนบท่าสังข์	เพื่อพัฒนาระบบ คมนาคมขนส่งความ ปลอดภัยในการสัญจร ของประชาชนในพื้นที่	ขนาดผิวจราจรกว้าง ๕.๐๐ ม. ยาว ๕๐๐ ม. สูงเฉลี่ย ๑.๐๐ ม. หรือมีปริมาณดินถมไม่น้อยกว่า ๑,๒๐๐ ตม.พร้อมวางท่อ คสล.	๑๕๐,๐๐๐	๑๕๐,๐๐๐	๑๕๐,๐๐๐	๑๕๐,๐๐๐	๑๕๐,๐๐๐	ร้อยละ ของ ประชาชนได้ ใช้ประโยชน์	เส้นทาง สัญจรไป-มา สะดวกและ ปลอดภัย	กองช่าง
๖๐	โครงการปรับปรุง ถนนแอสฟัลท์ ติกสายบ้านโปร่งหมู่ ที่ ๕ - บ้านยาง หมู่ ที่ ๗	เพื่อพัฒนาระบบ คมนาคมขนส่งความ ปลอดภัยในการสัญจร ของประชาชนในพื้นที่	ขนาดกว้าง ๔.๐๐ เมตร ยาว ๖๗๐.๐๐ เมตร หรือมีพื้นที่ไม่ น้อยกว่า ๒,๖๘๐ เมตร	๕๐๐,๐๐๐	๕๐๐,๐๐๐	๕๐๐,๐๐๐	๕๐๐,๐๐๐	๕๐๐,๐๐๐	ร้อยละ ของ ประชาชนได้ ใช้ประโยชน์	เส้นทาง สัญจรไป-มา สะดวกและ ปลอดภัย	กองช่าง

ก. ยุทธศาสตร์จังหวัดที่ ๓ พัฒนาเมืองนำอยู่สู่คุณภาพชีวิตของประชาชนในทุกมิติ

ข. ยุทธศาสตร์การพัฒนาของ อปท. ในเขตจังหวัดที่ ๕ พัฒนาและยกระดับโครงสร้างพื้นฐานให้เชื่อมโยงกับการพัฒนาทุกมิติ

ยุทธศาสตร์การพัฒนา อปท.ที่ ๑ การพัฒนาด้านโครงสร้างพื้นฐาน

แบบ ผ.๐๒

➢ แผนงานอุตสาหกรรมและการโยธา

ที่	โครงการ/กิจกรรม	วัตถุประสงค์	เป้าหมาย (ผลผลิตของ โครงการ)	งบประมาณ					ตัวชี้วัด (KPI)	ผลลัพธ์ที่ คาดว่าจะ ได้รับ	หน่วยงาน รับผิดชอบ
				๒๕๖๖ (บาท)	๒๕๖๗ (บาท)	๒๕๖๘ (บาท)	๒๕๖๙ (บาท)	๒๕๗๐ (บาท)			
๖๑	โครงการขุดลอกแก้ม ลิงสำหรับห้วย หมู่ที่ ๒	เพื่อเพิ่มปริมาณ พื้นที่ของแหล่งกัก เก็บน้ำของชุมชน	ขนาดกว้าง ๑๕๐ ม. ยาว ๑๕๐ ม. ลึกเฉลี่ย ๔.๐๐ ม.	๑,๘๐๐,๐๐๐	๑,๘๐๐,๐๐๐	๑,๘๐๐,๐๐๐	๑,๘๐๐,๐๐๐	๑,๘๐๐,๐๐๐	ร้อยละ ของ ประชาชนได้ ใช้ประโยชน์	ประชาชนมี น้ำไว้ใช้ทำ การเกษตร อย่างเพียงพอ	กองช่าง
๖๒	โครงการก่อสร้าง สถานีสูบน้ำด้วย พลังงานไฟฟ้าหนอง ไฮ้ หมู่ที่ ๒	เพื่อให้ประชาชน ในพื้นที่มีน้ำใช้ สำหรับการทำ การเกษตร	ติดตั้งเครื่องสูบน้ำ ด้วยพลังงานไฟฟ้าใช้ ในการทำ การเกษตรของ ประชาชน	๑๒,๐๐๐,๐๐๐	๑๒,๐๐๐,๐๐๐	๑๒,๐๐๐,๐๐๐	๑๒,๐๐๐,๐๐๐	๑๒,๐๐๐,๐๐๐	ร้อยละ ของ ประชาชนได้ ใช้ประโยชน์	ประชาชนมี น้ำไว้ใช้ทำ การเกษตร อย่างเพียงพอ	กองช่าง
๖๓	โครงการซ่อมแซม คลองส่งน้ำคาค คอนกรีต หมู่ที่ ๓ ถึงสะพานเขียว	เพื่อแก้ไขปัญหา ภัยแล้งและ ส่งเสริม การเกษตรหลัง ฤดูการเก็บเกี่ยว	ซ่อมแซมคลองส่ง น้ำคาคคอนกรีต และประตูบาน ระบายน้ำ	๑,๐๐๐,๐๐๐	๑,๐๐๐,๐๐๐	๑,๐๐๐,๐๐๐	-	-	ร้อยละ ของ ประชาชนได้ ใช้ประโยชน์	ประชาชนมี น้ำไว้ใช้ทำ การเกษตร อย่างเพียงพอ	กองช่าง
๖๔	โครงการขุดลอก หนองพุก หมู่ที่ ๓	เพื่อเพิ่มปริมาณ พื้นที่ของแหล่งกัก เก็บน้ำของชุมชน	ขนาดกว้าง ๒๐ ม. ยาว ๓๐ ม. ลึกเฉลี่ย ๓.๐๐ ม.	๑๐๐,๐๐๐	๑๐๐,๐๐๐	๑๐๐,๐๐๐	-	-	ร้อยละ ของ ประชาชนได้ ใช้ประโยชน์	ประชาชนมี น้ำไว้ใช้ทำ การเกษตร อย่างเพียงพอ	กองช่าง
๖๕	โครงการขุดลอก หนองคู หมู่ที่ ๒	เพื่อเพิ่มปริมาณ พื้นที่ของแหล่งกัก เก็บน้ำของชุมชน	พื้นที่ ๒ ไร่ ๑ งาน ๐๖ ตารางวา	๔,๙๐๐,๐๐๐	๔,๙๐๐,๐๐๐	๔,๙๐๐,๐๐๐	๔,๙๐๐,๐๐๐	๔,๙๐๐,๐๐๐	ร้อยละ ของ ประชาชนได้ ใช้ประโยชน์	ประชาชนมี น้ำไว้ใช้ทำ การเกษตร อย่างเพียงพอ	กองช่าง

ก. ยุทธศาสตร์จังหวัดที่ ๓ พัฒนาเมืองนำอยู่สู่คุณภาพชีวิตของประชาชนในทุกมิติ

ข. ยุทธศาสตร์การพัฒนาของ อปท. ในเขตจังหวัดที่ ๕ พัฒนาและยกระดับโครงสร้างพื้นฐานให้เชื่อมโยงกับการพัฒนาทุกมิติ

ยุทธศาสตร์การพัฒนา อปท.ที่ ๑ การพัฒนาด้านโครงสร้างพื้นฐาน

แบบ ผ.๐๒

➢ แผนงานอุตสาหกรรมและการโยธา

ที่	โครงการ/กิจกรรม	วัตถุประสงค์	เป้าหมาย (ผลผลิตของ โครงการ)	งบประมาณ					ตัวชี้วัด (KPI)	ผลสัมฤทธิ์ คาดว่าจะ ได้รับ	หน่วยงาน รับผิดชอบ
				๒๕๖๖ (บาท)	๒๕๖๗ (บาท)	๒๕๖๘ (บาท)	๒๕๖๙ (บาท)	๒๕๗๐ (บาท)			
๖๖	โครงการซ่อมแซม คลอง ส่งน้ำตาด คอนกรีต หมู่ที่ ๔ ถึงอีสานเขียว	เพื่อแก้ไขปัญหา ภัยแล้งและ ส่งเสริม การเกษตรหลัง ฤดูการเก็บเกี่ยว	ซ่อมแซมคลองส่ง น้ำตาดคอนกรีต และประตูบาน ระบายน้ำ	๑,๐๐๐,๐๐๐	๑,๐๐๐,๐๐๐	๑,๐๐๐,๐๐๐	๑,๐๐๐,๐๐๐	๑,๐๐๐,๐๐๐	ร้อยละ ของ ประชาชนได้ ใช้ประโยชน์	ประชาชนมี น้ำไว้ใช้ทำ การเกษตร อย่างเพียงพอ	กองช่าง
๖๗	โครงการขุดลอกบึง หวาย หมู่ที่ ๔	เพื่อเพิ่มปริมาณ พื้นที่ของแหล่งกัก เก็บน้ำของชุมชน	ขนาดกว้าง ๕๐ ม. ยาว ๖๐๐ ม. ลึกเฉลี่ย ๓.๐๐ ม.	๑,๐๐๐,๐๐๐	๑,๐๐๐,๐๐๐	๑,๐๐๐,๐๐๐	๑,๐๐๐,๐๐๐	๑,๐๐๐,๐๐๐	ร้อยละ ของ ประชาชนได้ ใช้ประโยชน์	ประชาชนมี น้ำไว้ใช้ทำ การเกษตร อย่างเพียงพอ	กองช่าง
๖๘	โครงการขุดลอก หนองประปา หมู่ที่ ๔	เพื่อเพิ่มปริมาณ พื้นที่ของแหล่งกัก เก็บน้ำของชุมชน	ขนาดกว้าง ๑๕๐ ม. ยาว ๒๓๕ ม. ลึก เฉลี่ย ๕๔.๐๐ ม.	๑๐,๐๐๐,๐๐๐	๑๐,๐๐๐,๐๐๐	๑๐,๐๐๐,๐๐๐	๑๐,๐๐๐,๐๐๐	๑๐,๐๐๐,๐๐๐	ร้อยละ ของ ประชาชนได้ ใช้ประโยชน์	ประชาชนมี น้ำไว้ใช้ทำ การเกษตร อย่างเพียงพอ	กองช่าง
๖๙	โครงการขุดลอก หนองโตน หมู่ที่ ๔	เพื่อเพิ่มปริมาณ พื้นที่ของแหล่งกัก เก็บน้ำของชุมชน	ขนาดกว้าง ๒๔ ม. ยาว ๔๐ ม. ลึกเฉลี่ย ๒.๐๐ ม.	๑๐๐,๐๐๐	๑๐๐,๐๐๐	๑๐๐,๐๐๐	๑๐๐,๐๐๐	-	ร้อยละ ของ ประชาชนได้ ใช้ประโยชน์	ประชาชนมี น้ำไว้ใช้ทำ การเกษตร อย่างเพียงพอ	กองช่าง
๗๐	โครงการก่อสร้างลาน กีฬาอเนกประสงค์ (สนามฟุตบอล)	เพื่อให้ชุมชนมี พื้นที่ออกกำลังกาย	ขนาดกว้าง ๒๕ เมตร ยาว ๔๕ เมตร หนา ๐.๑๐ เมตร หรือมีพื้นที่ไม่ น้อยกว่า ๑,๑๒๕.๐๐ ตร.ม.	๑๐,๐๐๐,๐๐๐	๑๐,๐๐๐,๐๐๐	๑๐,๐๐๐,๐๐๐	๑๐,๐๐๐,๐๐๐	๑๐,๐๐๐,๐๐๐	ร้อยละ ของ ประชาชนได้ ใช้ประโยชน์	ทำให้ ประชาชนได้ มีสุขภาพดี เยาวชน ห่างไกลยา เสพติด	กองช่าง

ก. ยุทธศาสตร์จังหวัดที่ ๓ พัฒนาเมืองนำอยู่สู่คุณภาพชีวิตของประชาชนในทุกมิติ

ข. ยุทธศาสตร์การพัฒนาของ อปท. ในเขตจังหวัดที่ ๕ พัฒนาและยกระดับโครงสร้างพื้นฐานให้เชื่อมโยงกับการพัฒนาทุกมิติ

ยุทธศาสตร์การพัฒนา อปท.ที่ ๑ การพัฒนาด้านโครงสร้างพื้นฐาน

แบบ ผ.๐๒

➢ แผนงานอุตสาหกรรมและการโยธา

ที่	โครงการ/กิจกรรม	วัตถุประสงค์	เป้าหมาย (ผลผลิตของ โครงการ)	งบประมาณ					ตัวชี้วัด (KPI)	ผลลัพธ์ที่ คาดว่าจะ ได้รับ	หน่วยงาน รับผิดชอบ
				๒๕๖๖ (บาท)	๒๕๖๗ (บาท)	๒๕๖๘ (บาท)	๒๕๖๙ (บาท)	๒๕๗๐ (บาท)			
๗๑	โครงการขุดลอก หนองประมง หมู่ที่ ๔	เพื่อเพิ่มปริมาณ พื้นที่ของแหล่งกัก เก็บน้ำของชุมชน	ขนาดกว้าง ๑๕๐ ม. ยาว ๒๐๐ ม. ลึกเฉลี่ย ๔.๐๐ ม.	๒,๐๐๐,๐๐๐	๒,๐๐๐,๐๐๐	๒,๐๐๐,๐๐๐	-	-	ร้อยละ ของ ประชาชนได้ ใช้ประโยชน์	ประชาชนมี น้ำไว้ใช้ทำ การเกษตร อย่างเพียงพอ	กองช่าง
๗๒	โครงการขุดลอก หนองแช่ หมู่ที่ ๔	เพื่อเพิ่มปริมาณ พื้นที่ของแหล่งกัก เก็บน้ำของชุมชน	ขนาดกว้าง ๓๐ ม. ยาว ๓๒ ม. ลึกเฉลี่ย ๔.๐๐ ม.	๓๐๐,๐๐๐	๓๐๐,๐๐๐	๓๐๐,๐๐๐	-	-	ร้อยละ ของ ประชาชนได้ ใช้ประโยชน์	ประชาชนมี น้ำไว้ใช้ทำ การเกษตร อย่างเพียงพอ	กองช่าง
๗๓	โครงการขุดลอก หนองอีจอก หมู่ที่ ๔	เพื่อเพิ่มปริมาณ พื้นที่ของแหล่งกัก เก็บน้ำของชุมชน	ขนาดกว้าง ๑๕ ม. ยาว ๓๐ ม. ลึกเฉลี่ย ๔.๐๐ ม.	๒๐๐,๐๐๐	๒๐๐,๐๐๐	๒๐๐,๐๐๐	๒๐๐,๐๐๐	-	ร้อยละ ของ ประชาชนได้ ใช้ประโยชน์	ประชาชนมี น้ำไว้ใช้ทำ การเกษตร อย่างเพียงพอ	กองช่าง
๗๔	โครงการปรับปรุงต่อ เติมแนวกันน้ำทำนบ วังกวางโตน หมู่ที่ ๔	เพื่อซ่อมแซม ทำนบวังกวางโตน ให้สามารถกักเก็บ น้ำได้	ปรับปรุงต่อเติม แนวกันน้ำทำนบ วังกวางโตน หมู่ที่ ๔	๕๐๐,๐๐๐	๕๐๐,๐๐๐	๕๐๐,๐๐๐	๕๐๐,๐๐๐	๕๐๐,๐๐๐	ร้อยละ ของ ประชาชนได้ ใช้ประโยชน์	ประชาชนมี น้ำไว้ใช้ทำ การเกษตร อย่างเพียงพอ	กองช่าง
๗๕	โครงการก่อสร้าง คลองไส้ไก่ หมู่ที่ ๔	เพื่อใช้เป็นที่พัก เก็บน้ำสำหรับใช้ ประโยชน์ของ ประชาชนในพื้นที่	กว้าง ๐.๘๐ ม. ยาว ๖๐๐ ม.	๕๐๐,๐๐๐	๕๐๐,๐๐๐	๕๐๐,๐๐๐	๕๐๐,๐๐๐	-	ร้อยละ ของ ประชาชนได้ ใช้ประโยชน์	ประชาชนมี น้ำไว้ใช้ทำ การเกษตร อย่างเพียงพอ	กองช่าง
๗๖	โครงการขุดลอก หนองโจ สาธารณประโยชน์ บ้านโคก หมู่ที่ ๔	เพื่อเพิ่มปริมาณ พื้นที่ของแหล่งกัก เก็บน้ำของชุมชน	ขนาดกว้าง ๑๕ ม. ยาว ๓๐ ม. ลึกเฉลี่ย ๒.๐๐ ม.	๕๐,๐๐๐	๕๐,๐๐๐	๕๐,๐๐๐	๕๐,๐๐๐	๕๐,๐๐๐	ร้อยละ ของ ประชาชนได้ ใช้ประโยชน์	ประชาชนมี น้ำไว้ใช้ทำ การเกษตร อย่างเพียงพอ	กองช่าง

ก. ยุทธศาสตร์จังหวัดที่ ๓ พัฒนาเมืองนำอยู่สู่คุณภาพชีวิตของประชาชนในทุกมิติ

ข. ยุทธศาสตร์การพัฒนาของ อปท. ในเขตจังหวัดที่ ๕ พัฒนาและยกระดับโครงสร้างพื้นฐานให้เชื่อมโยงกับการพัฒนาทุกมิติ  
ยุทธศาสตร์การพัฒนา อปท.ที่ ๑ การพัฒนาด้านโครงสร้างพื้นฐาน

แบบ ผ.๑๒

➢ แผนงานอุตสาหกรรมและการโยธา

ที่	โครงการ/กิจกรรม	วัตถุประสงค์	เป้าหมาย (ผลผลิตของ โครงการ)	งบประมาณ					ตัวชี้วัด (KPI)	ผลลัพธ์ที่ คาดว่าจะ ได้รับ	หน่วยงาน รับผิดชอบ
				๒๕๖๖ (บาท)	๒๕๖๗ (บาท)	๒๕๖๘ (บาท)	๒๕๖๙ (บาท)	๒๕๗๐ (บาท)			
๗๗	โครงการขุดลอก หนองซงแมว หมู่ที่ ๓	เพื่อเพิ่มปริมาณ พื้นที่ของแหล่งกัก เก็บน้ำของชุมชน	ขนาดกว้าง ๒๐ ม.ยาว ๓๕ ม. ลึกเฉลี่ย ๓.๐๐ ม	๒๐๐,๐๐๐	๒๐๐,๐๐๐	๒๐๐,๐๐๐	๒๐๐,๐๐๐	-	ร้อยละ ของ ประชาชนได้ ใช้ประโยชน์	ประชาชนมี น้ำไว้ใช้ทำ การเกษตร อย่างเพียงพอ	กองช่าง
๗๘	โครงการขุดลอก หนองผีเสื่อง หมู่ที่ ๕	เพื่อเพิ่มปริมาณ พื้นที่ของแหล่งกัก เก็บน้ำของชุมชน	ขนาดกว้าง ๔๐ ม.ยาว ๗๕ ม. ลึกเฉลี่ย ๕.๐๐ ม.	๕๐๐,๐๐๐	๕๐๐,๐๐๐	๕๐๐,๐๐๐	๕๐๐,๐๐๐	-	ร้อยละ ของ ประชาชนได้ ใช้ประโยชน์	ประชาชนมี น้ำไว้ใช้ทำ การเกษตร อย่างเพียงพอ	กองช่าง
๗๙	โครงการขุดลอก หนองลิ้มใหญ่ หมู่ที่ ๖	เพื่อเพิ่มปริมาณ พื้นที่ของแหล่งกัก เก็บน้ำของชุมชน	ขนาดกว้าง ๙๐ ม.ยาว ๒๖๐ ม. ลึกเฉลี่ย ๕.๐๐ ม.	๘๐๐,๐๐๐	๘๐๐,๐๐๐	๘๐๐,๐๐๐	๘๐๐,๐๐๐	-	ร้อยละ ของ ประชาชนได้ ใช้ประโยชน์	ประชาชนมี น้ำไว้ใช้ทำ การเกษตร อย่างเพียงพอ	กองช่าง
๘๐	โครงการขุดลอกคลอง หมู่ที่ ๖ จากถนน รพช.๔๐๒๐ – คลองอีสานเขียว	เพื่อเพิ่มปริมาณ พื้นที่ของแหล่งกัก เก็บน้ำของชุมชน	ขนาดกว้าง ๓ ม. ยาว ๒,๐๐๐ ม. ลึกเฉลี่ย ๑.๐๐ ม.	๑,๐๐๐,๐๐๐	๑,๐๐๐,๐๐๐	๑,๐๐๐,๐๐๐	๑,๐๐๐,๐๐๐	-	ร้อยละ ของ ประชาชนได้ ใช้ประโยชน์	ประชาชนมี น้ำไว้ใช้ทำ การเกษตร อย่างเพียงพอ	กองช่าง
๘๑	โครงการก่อสร้างถนน คอนกรีตเสริมเหล็ก รหัสทางหลวงท้องถิ่น ศก.ถ ๑๐ – ๐๐๓ สาย หมู่ที่ ๑ – ดงคู ตำบลโคกจาน อำเภอ อุทุมพรพิสัย จังหวัด ศรีสะเกษ	เพื่อพัฒนาระบบ คมนาคมขนส่ง ความปลอดภัยใน การสัญจรของ ประชาชนในพื้นที่	ขนาดกว้าง ๔.๐๐ เมตร ยาว ๑,๑๕๘.๐๐ เมตร หนา ๐.๑๕ เมตร พื้นที่ผิวจราจรไม่ น้อยกว่า ๔,๖๓๒.๐๐ ตร.ม.	๒,๗๒๔,๐๐๐	๒,๗๒๔,๐๐๐	๒,๗๒๔,๐๐๐	๒,๗๒๔,๐๐๐	๒,๗๒๔,๐๐๐	ร้อยละ ของ ประชาชนได้ ใช้ประโยชน์	เส้นทาง สัญจรไป-มา สะดวกและ ปลอดภัย	กองช่าง

ก. ยุทธศาสตร์จังหวัดที่ ๓ พัฒนาเมืองนำอยู่สู่คุณภาพชีวิตของประชาชนในทุกมิติ

ข. ยุทธศาสตร์การพัฒนาของ อปท. ในเขตจังหวัดที่ ๕ พัฒนาและยกระดับโครงสร้างพื้นฐานให้เชื่อมโยงกับการพัฒนาทุกมิติ

ยุทธศาสตร์การพัฒนา อปท.ที่ ๑ การพัฒนาด้านโครงสร้างพื้นฐาน

แบบ ผ.๐๒

➢ แผนงานอุตสาหกรรมและการโยธา

ที่	โครงการ/กิจกรรม	วัตถุประสงค์	เป้าหมาย (ผลผลิตของ โครงการ)	งบประมาณ					ตัวชี้วัด (KPI)	ผลลัพธ์ที่ คาดว่าจะ ได้รับ	หน่วยงาน รับผิดชอบ
				๒๕๖๖ (บาท)	๒๕๖๗ (บาท)	๒๕๖๘ (บาท)	๒๕๖๙ (บาท)	๒๕๗๐ (บาท)			
๘๒	โครงการสูบน้ำด้วยไฟฟ้าห้วยวะ หมู่ที่ ๖	เพื่อใช้น้ำสำหรับการทำการเกษตรของประชาชนในพื้นที่	ติดตั้งเครื่องสูบน้ำด้วยพลังไฟฟ้าใช้ในการทำการเกษตรของประชาชน	๑๒,๐๐๐,๐๐๐	๑๒,๐๐๐,๐๐๐	๑๒,๐๐๐,๐๐๐	๑๒,๐๐๐,๐๐๐	๑๒,๐๐๐,๐๐๐	ร้อยละ ของประชาชนได้ใช้ประโยชน์	ประชาชนมีน้ำไว้ใช้ทำการเกษตรอย่างเพียงพอ	กองช่าง
๘๓	โครงการขุดลอกหนองลิม หมู่ที่ ๘	เพื่อเพิ่มปริมาณพื้นที่ของแหล่งกักเก็บน้ำของชุมชน	ขนาดกว้าง ๘๐ ม. ยาว ๒๕๐ ม. ลึกเฉลี่ย ๕.๐๐ ม.	๓,๐๐๐,๐๐๐	๓,๐๐๐,๐๐๐	๓,๐๐๐,๐๐๐	๓,๐๐๐,๐๐๐	-	ร้อยละ ของประชาชนได้ใช้ประโยชน์	ประชาชนมีน้ำไว้ใช้ทำการเกษตรอย่างเพียงพอ	กองช่าง
๘๔	โครงการก่อสร้างฝายกั้นน้ำหมู่ที่ ๖ คลองอีสานเขียวด้านตะวันตกบ้านแสนคุณ	เพื่อใช้เป็นที่กักเก็บน้ำสำหรับใช้ประโยชน์ของประชาชนในพื้นที่	กว้าง ๕.๐๐ ม. สูง ๒.๕๐ ม. ยาว ๓๐ ม.	๕๐๐,๐๐๐	๕๐๐,๐๐๐	๕๐๐,๐๐๐	-	-	ร้อยละ ของประชาชนได้ใช้ประโยชน์	ประชาชนมีน้ำไว้ใช้ทำการเกษตรอย่างเพียงพอ	กองช่าง
๘๕	โครงการขุดลอกหนองก้านเหลือง หมู่ที่ ๙	เพื่อเพิ่มปริมาณพื้นที่ของแหล่งกักเก็บน้ำของชุมชน	ขนาดกว้าง ๑๕๐ ม.ยาว ๑๘๐ ม. ลึกเฉลี่ย ๕.๐๐ ม.	๓,๐๐๐,๐๐๐	๓,๐๐๐,๐๐๐	๓,๐๐๐,๐๐๐	๓,๐๐๐,๐๐๐	-	ร้อยละ ของประชาชนได้ใช้ประโยชน์	ประชาชนมีน้ำไว้ใช้ทำการเกษตรอย่างเพียงพอ	กองช่าง
๘๖	โครงการขุดลอกหนองขอนแก่น หมู่ที่ ๙	เพื่อเพิ่มปริมาณพื้นที่ของแหล่งกักเก็บน้ำของชุมชน	ขนาดกว้าง ๘๐ ม.ยาว ๒๕๐ ม. ลึกเฉลี่ย ๕.๐๐ ม.	๓,๐๐๐,๐๐๐	๓,๐๐๐,๐๐๐	๓,๐๐๐,๐๐๐	๓,๐๐๐,๐๐๐	-	ร้อยละ ของประชาชนได้ใช้ประโยชน์	ประชาชนมีน้ำไว้ใช้ทำการเกษตรอย่างเพียงพอ	กองช่าง

ก. ยุทธศาสตร์จังหวัดที่ ๓ พัฒนาเมืองนำอยู่สู่คุณภาพชีวิตของประชาชนในทุกมิติ

ข. ยุทธศาสตร์การพัฒนาของ อปท. ในเขตจังหวัดที่ ๕ พัฒนาและยกระดับโครงสร้างพื้นฐานให้เชื่อมโยงกับการพัฒนาทุกมิติ

ยุทธศาสตร์การพัฒนา อปท.ที่ ๑ การพัฒนาด้านโครงสร้างพื้นฐาน

แบบ ผ.๐๒

➢ แผนงานอุตสาหกรรมและการโยธา

ที่	โครงการ/กิจกรรม	วัตถุประสงค์	เป้าหมาย (ผลผลิตของ โครงการ)	งบประมาณ					ตัวชี้วัด (KPI)	ผลลัพธ์ที่ คาดว่าจะ ได้รับ	หน่วยงาน รับผิดชอบ
				๒๕๖๖ (บาท)	๒๕๖๗ (บาท)	๒๕๖๘ (บาท)	๒๕๖๙ (บาท)	๒๕๗๐ (บาท)			
๘๗	โครงการซ่อมแซม สถานีสูบน้ำด้วยไฟฟ้า หมู่ที่ ๙	เพื่อให้สถานีสูบน้ำ มีความพร้อม รองรับการใช้งาน ได้ทันท่วงที	ซ่อมแซมแพเหล็ก สถานีสูบน้ำ	๑,๐๐๐,๐๐๐	๑,๐๐๐,๐๐๐	๑,๐๐๐,๐๐๐	๑,๐๐๐,๐๐๐	-	ร้อยละ ของ ประชาชนได้ ใช้ประโยชน์	ประชาชนมีน้ำไว้ ใช้ทำการเกษตร อย่างเพียงพอ	กองข
๘๘	โครงการขยายเขต คลองส่งน้ำ (คลองไส้ไก่) หมู่ที่ ๙	เพื่อใช้เป็นที่กักเก็บ น้ำสำหรับใช้ ประโยชน์ของ ประชาชนในพื้นที่	ขนาดกว้าง ๑ ม. ยาว ๒๐๐ ม. ลึกเฉลี่ย ๐.๗๐ ม.	๕๐๐,๐๐๐	๕๐๐,๐๐๐	๕๐๐,๐๐๐	๕๐๐,๐๐๐	-	ร้อยละ ของ ประชาชนได้ ใช้ประโยชน์	ประชาชนมีน้ำไว้ ใช้ทำการเกษตร อย่างเพียงพอ	กองข
๘๙	โครงการขุดลอกหนอง หวาย หมู่ที่ ๑๐	เพื่อเพิ่มปริมาณ พื้นที่ของแหล่งกัก เก็บน้ำของชุมชน	ขนาดกว้าง ๑๔๕ ม. ยาว ๒๐๐ ม. ลึกเฉลี่ย ๔.๐๐ ม.	๒,๓๒๐,๐๐๐	๒,๓๒๐,๐๐๐	๒,๓๒๐,๐๐๐	๒,๓๒๐,๐๐๐	๒,๓๒๐,๐๐๐	ร้อยละ ของ ประชาชนได้ ใช้ประโยชน์	ประชาชนมีน้ำไว้ ใช้ทำการเกษตร อย่างเพียงพอ	กองข
๙๐	โครงการปรับปรุง สถานีสูบน้ำพลังงาน แสงอาทิตย์ หมู่ที่ ๑๐	เพื่อให้สถานีสูบน้ำ มีความพร้อม รองรับการใช้งาน ได้ทันท่วงที	ขยายเขตระบบส่ง น้ำ ท่อ pvc - ขนาด "๓"	๕๐๐,๐๐๐	๕๐๐,๐๐๐	๕๐๐,๐๐๐	๕๐๐,๐๐๐	๕๐๐,๐๐๐	ร้อยละ ของ ประชาชนได้ ใช้ประโยชน์	ประชาชนมีน้ำไว้ ใช้ทำการเกษตร อย่างเพียงพอ	กองข
๙๑	โครงการขุดลอกหนอง คู หมู่ที่ ๑๐	เพื่อเพิ่มปริมาณ พื้นที่ของแหล่งกัก เก็บน้ำของชุมชน	ขนาดกว้าง ๒๕ ม.ยาว ๓๕ ม. ลึกเฉลี่ย ๓.๐๐ ม.	๒๕๐,๐๐๐	๒๕๐,๐๐๐	๒๕๐,๐๐๐	-	-	ร้อยละ ของ ประชาชนได้ ใช้ประโยชน์	ประชาชนมีน้ำไว้ ใช้ทำการเกษตร อย่างเพียงพอ	กองข
๙๒	โครงการปรับปรุงถนน ดินลงหินคลุกสายบ้าน โคกน้อย หมู่ที่ ๑๐(ถนน สายหมู่ ๑๐- อ่างพญา หนู	เพื่อพัฒนาระบบ คมนาคมขนส่ง ความปลอดภัยใน การสัญจรของ ประชาชนในพื้นที่	ขนาดกว้าง ๒.๕๐ เมตร ยาว ๑,๐๐๐.๐๐ เมตร หนา ๐.๑๐ เมตร	๔๐๐,๐๐๐	๔๐๐,๐๐๐	๔๐๐,๐๐๐	๔๐๐,๐๐๐	๔๐๐,๐๐๐	ร้อยละ ของ ประชาชนได้ ใช้ประโยชน์	เส้นทางสัญจร ไป-มาสะดวก และปลอดภัย	กองข

ก. ยุทธศาสตร์จังหวัดที่ ๓ พัฒนาเมืองนำอยู่สู่คุณภาพชีวิตของประชาชนในทุกมิติ

ข. ยุทธศาสตร์การพัฒนาของ อปท. ในเขตจังหวัดที่ ๕ พัฒนาและยกระดับโครงสร้างพื้นฐานให้เชื่อมโยงกับการพัฒนาทุกมิติ

ยุทธศาสตร์การพัฒนา อปท.ที่ ๑ การพัฒนาด้านโครงสร้างพื้นฐาน

แบบ ผ.๐๒

➢ แผนงานอุตสาหกรรมและการโยธา

ที่	โครงการ/กิจกรรม	วัตถุประสงค์	เป้าหมาย (ผลผลิตของ โครงการ)	งบประมาณ					ตัวชี้วัด (KPI)	ผลลัพธ์ที่ คาดว่าจะ ได้รับ	หน่วยงาน รับผิดชอบ
				๒๕๖๖ (บาท)	๒๕๖๗ (บาท)	๒๕๖๘ (บาท)	๒๕๖๙ (บาท)	๒๕๗๐ (บาท)			
๙๓	โครงการขุดลอกหนองผือ หมู่ที่ ๑๐	เพื่อเพิ่มปริมาณพื้นที่ของแหล่งกักเก็บน้ำของชุมชน	ขนาดกว้าง ๗๐ ม. ยาว ๙๐ ม. ลึกเฉลี่ย ๓.๐๐ ม.	๕๐๐,๐๐๐	๕๐๐,๐๐๐	๕๐๐,๐๐๐	-	-	ร้อยละ ของประชาชนได้ใช้ประโยชน์	ขุดลอกหนองผือ หมู่ที่ ๑๐	กองช่าง
๙๔	โครงการก่อสร้างรางระบายน้ำ หมู่ที่ ๑ ปากทางเข้าวัดบ้านจวนเก่าถึงทุ่งนา	เพื่อให้การระบายน้ำภายในชุมชนเป็นไปด้วยความรวดเร็วไม่เกิดการท่วมขัง	ท่อ คสล.ขนาด ๐.๖๐ X ๑.๐๐ ม. ความยาว ๕๐๐ ม. ลึก ๐.๕๐ม.	๕๐๐,๐๐๐	๕๐๐,๐๐๐	๕๐๐,๐๐๐	๕๐๐,๐๐๐	๕๐๐,๐๐๐	ร้อยละ ของประชาชนได้ใช้ประโยชน์	ระบบระบายน้ำที่ดีได้มาตรฐาน ไม่มีน้ำท่วมขัง	กองช่าง
๙๕	โครงการวางท่อระบายน้ำ หมู่ที่ ๑ จากถนนทางหลวงชนบทลงห้วยวะ	เพื่อให้การระบายน้ำภายในชุมชนเป็นไปด้วยความรวดเร็วไม่เกิดการท่วมขัง	ท่อ คสล.ขนาด ๐.๘๐x๑.๐๐ ม. ยาว ๕๐๐ ม. พร้อมบ่อพัก คสล.	๕๐๐,๐๐๐	๕๐๐,๐๐๐	๕๐๐,๐๐๐	๕๐๐,๐๐๐	๕๐๐,๐๐๐	ร้อยละ ของประชาชนได้ใช้ประโยชน์	ระบบระบายน้ำที่ดีได้มาตรฐาน ไม่มีน้ำท่วมขัง	กองช่าง
๙๖	โครงการวางท่อระบายน้ำ หมู่ที่ ๑ เส้นไปหมู่ที่ ๓ - หมู่ที่ ๔ ข้างถนนทางหลวงชนบท ศก.๔๐๒๐	เพื่อให้การระบายน้ำภายในชุมชนเป็นไปด้วยความรวดเร็วไม่เกิดการท่วมขัง	ท่อ คสล.ขนาด ๐.๖๐x๑.๐๐ ม. ยาว ๑๒๐๐ ม. พร้อมบ่อพัก คสล.	๑,๐๐๐,๐๐๐	๑,๐๐๐,๐๐๐	๑,๐๐๐,๐๐๐	๑,๐๐๐,๐๐๐	๑,๐๐๐,๐๐๐	ร้อยละ ของประชาชนได้ใช้ประโยชน์	ระบบระบายน้ำที่ดีได้มาตรฐาน ไม่มีน้ำท่วมขัง	กองช่าง
๙๗	โครงการก่อสร้างถนนคอนกรีตเสริมเหล็ก รหัสทางหลวงท้องถิ่น ศก.ถ ๑๐ - ๐๒๓ สาย หมู่ที่ ๑ - หนองผือน้อย ตำบลโคกจาน อำเภออุทุมพรพิสัย จังหวัดศรีสะเกษ	เพื่อพัฒนาระบบคมนาคมขนส่งความปลอดภัยในการสัญจรของประชาชนในพื้นที่	ขนาดกว้าง ๔.๐๐ เมตร ยาว ๗๕๙.๐๐ เมตร หนา ๐.๑๕ เมตร พื้นที่ผิวจราจรไม่น้อยกว่า ๓,๐๓๖.๐๐ ตร.ม.	๑,๗๐๙,๐๐๐	๑,๗๐๙,๐๐๐	๑,๗๐๙,๐๐๐	๑,๗๐๙,๐๐๐	๑,๗๐๙,๐๐๐	ร้อยละ ของประชาชนได้ใช้ประโยชน์	เส้นทางสัญจรไป-มาสะดวกและปลอดภัย	กองช่าง

ก. ยุทธศาสตร์จังหวัดที่ ๓ พัฒนาเมืองนำอยู่สู่คุณภาพชีวิตของประชาชนในทุกมิติ

ข. ยุทธศาสตร์การพัฒนาของ อปท. ในเขตจังหวัดที่ ๕ พัฒนาและยกระดับโครงสร้างพื้นฐานให้เชื่อมโยงกับการพัฒนาทุกมิติ

ยุทธศาสตร์การพัฒนา อปท.ที่ ๑ การพัฒนาด้านโครงสร้างพื้นฐาน

แบบ ผ.๐๒

➢ แผนงานอุตสาหกรรมและการโยธา

ที่	โครงการ/กิจกรรม	วัตถุประสงค์	เป้าหมาย (ผลผลิตของ โครงการ)	งบประมาณ					ตัวชี้วัด (KPI)	ผลลัพธ์ที่ คาดว่าจะ ได้รับ	หน่วยงาน รับผิดชอบ
				๒๕๖๖ (บาท)	๒๕๖๗ (บาท)	๒๕๖๘ (บาท)	๒๕๖๙ (บาท)	๒๕๗๐ (บาท)			
๙๘	โครงการวางท่อระบายน้ำ หมู่ที่ ๒ ถึงเทศบาลตำบลโคกจาน	เพื่อให้การระบายน้ำภายในชุมชนเป็นไปด้วยความรวดเร็วไม่เกิดการท่วมขัง	ท่อ คสล.ขนาด ๑.๐๐x๑.๐๐ม. ยาว ๑๕๐ ม. พร้อมบ่อพัก	๕๐๐,๐๐๐	๕๐๐,๐๐๐	๕๐๐,๐๐๐	๕๐๐,๐๐๐	-	ร้อยละของประชาชนได้ใช้ประโยชน์	ระบบระบายน้ำที่ดีได้มาตรฐานไม่มีน้ำท่วมขัง	กองช่าง
๙๙	โครงการวางท่อระบายน้ำ หมู่ที่ ๒ จากบ้านโคก-ไปวัดป่าหนองหวาย	เพื่อให้การระบายน้ำภายในชุมชนเป็นไปด้วยความรวดเร็วไม่เกิดการท่วมขัง	ท่อ คสล.ขนาด ๐.๕๐x๑.๐๐ ม. ยาว ๑๐๐ ม. พร้อมบ่อพัก	๕๐๐,๐๐๐	๕๐๐,๐๐๐	๕๐๐,๐๐๐	๕๐๐,๐๐๐	-	ร้อยละของประชาชนได้ใช้ประโยชน์	ระบบระบายน้ำที่ดีได้มาตรฐานไม่มีน้ำท่วมขัง	กองช่าง
๑๐๐	โครงการวางท่อระบายน้ำหมู่ที่ ๔ จากบ้านนายทองปน-บึงน้ำมันข้างถนนทางหลวงชนบท ศก. ๔๐๒๐	เพื่อให้การระบายน้ำภายในชุมชนเป็นไปด้วยความรวดเร็วไม่เกิดการท่วมขัง	ท่อ คสล.ขนาด ๐.๖๐x๑.๐๐ม. ยาว ๒๕๐ ม. พร้อมบ่อพัก	๗๐๐,๐๐๐	๗๐๐,๐๐๐	๗๐๐,๐๐๐	-	-	ร้อยละของประชาชนได้ใช้ประโยชน์	ระบบระบายน้ำที่ดีได้มาตรฐานไม่มีน้ำท่วมขัง	กองช่าง
๑๐๑	โครงการวางท่อระบายน้ำหมู่ที่ ๓ จากถนนทางหลวงชนบท-โรงเรียนบ้านโคกเชื่อมหัววะ	เพื่อให้การระบายน้ำภายในชุมชนเป็นไปด้วยความรวดเร็วไม่เกิดการท่วมขัง	ท่อ คสล.ขนาด ๐.๖๐ ม. x๑.๐๐ ม. ยาว ๕๐๐ ม. พร้อมบ่อพัก	๑,๐๐๐,๐๐๐	๑,๐๐๐,๐๐๐	๑,๐๐๐,๐๐๐	๑,๐๐๐,๐๐๐	๑,๐๐๐,๐๐๐	ร้อยละของประชาชนได้ใช้ประโยชน์	ระบบระบายน้ำที่ดีได้มาตรฐานไม่มีน้ำท่วมขัง	กองช่าง

ก. ยุทธศาสตร์จังหวัดที่ ๓ พัฒนาเมืองนำอยู่สู่คุณภาพชีวิตของประชาชนในทุกมิติ

ข. ยุทธศาสตร์การพัฒนาของ อปท. ในเขตจังหวัดที่ ๕ พัฒนาและยกระดับโครงสร้างพื้นฐานให้เชื่อมโยงกับการพัฒนาทุกมิติ

ยุทธศาสตร์การพัฒนา อปท.ที่ ๑ การพัฒนาด้านโครงสร้างพื้นฐาน

แบบ ผ.๐๒

➢ แผนงานอุตสาหกรรมและการโยธา

ที่	โครงการ/กิจกรรม	วัตถุประสงค์	เป้าหมาย (ผลผลิตของ โครงการ)	งบประมาณ					ตัวชี้วัด (KPI)	ผลลัพธ์ที่ คาดว่าจะ ได้รับ	หน่วยงาน รับผิดชอบ
				๒๕๖๖ (บาท)	๒๕๖๗ (บาท)	๒๕๖๘ (บาท)	๒๕๖๙ (บาท)	๒๕๗๐ (บาท)			
๑๐๒	โครงการวางท่อระบายน้ำคอนกรีตเสริมเหล็ก หมู่ที่ ๓ ซอยหมู่เหล็ก	เพื่อให้การระบายน้ำภายในชุมชนเป็นไปด้วยความรวดเร็วไม่เกิดการท่วมขัง	ท่อ คสล.ขนาด ๐.๖๐x๑.๐๐ ม. ยาว ๒๘๐ ม. พร้อมบ่อพัก คสล.	๖๐๐,๐๐๐	๖๐๐,๐๐๐	๖๐๐,๐๐๐	-	-	ร้อยละของประชาชนได้ใช้ประโยชน์	ระบบระบายน้ำที่ดีได้มาตรฐานไม่มีน้ำท่วมขัง	กองช่าง
๑๐๓	โครงการวางท่อระบายน้ำคอนกรีตหมู่ที่ ๔ จากถนนทางหลวงชนบทสี่แยกบ้านโคกขามถึงวังกวางโตน	เพื่อให้การระบายน้ำภายในชุมชนเป็นไปด้วยความรวดเร็วไม่เกิดการท่วมขัง	ท่อ คสล.ขนาด ๐.๖๐x๑.๐๐ ม. ยาว ๙๐๐ ม. พร้อมบ่อพัก	๑,๐๐๐,๐๐๐	๑,๐๐๐,๐๐๐	๑,๐๐๐,๐๐๐	-	-	ร้อยละของประชาชนได้ใช้ประโยชน์	ระบบระบายน้ำที่ดีได้มาตรฐานไม่มีน้ำท่วมขัง	กองช่าง
๑๐๔	โครงการวางท่อระบายน้ำคอนกรีตหมู่ที่ ๔ จากถนนทางหลวงชนบทสี่แยกบ้านโคกขามถึงวังโกลนสูง	เพื่อให้การระบายน้ำภายในชุมชนเป็นไปด้วยความรวดเร็วไม่เกิดการท่วมขัง	ท่อ คสล.ขนาด ๐.๖๐x๑.๐๐ ม. ยาว ๙๐๐ ม. พร้อมบ่อพัก	๑,๐๐๐,๐๐๐	๑,๐๐๐,๐๐๐	๑,๐๐๐,๐๐๐	-	-	ร้อยละของประชาชนได้ใช้ประโยชน์	ระบบระบายน้ำที่ดีได้มาตรฐานไม่มีน้ำท่วมขัง	กองช่าง
๑๐๕	โครงการก่อสร้างอาคารศูนย์พัฒนาเด็กเล็ก เทศบาลตำบลโคกจาน	เพื่อให้ศูนย์พัฒนาเด็กเล็กมีความพร้อมในการจัดการศึกษา	อาคารศูนย์พัฒนาเด็กเล็กเทศบาลตำบลโคกจาน	๒,๔๐๐,๐๐๐	๒,๔๐๐,๐๐๐	๒,๔๐๐,๐๐๐	๒,๔๐๐,๐๐๐	๒,๔๐๐,๐๐๐	ร้อยละของประชาชนได้ใช้ประโยชน์	อาคารศูนย์พัฒนาเด็กเล็กเทศบาลตำบลโคกจาน	กองช่าง
๑๐๖	โครงการปรับปรุงถนนดินสายบ้านโคกน้อยหมู่ที่ ๑๐ (ถนนสาย หมู่ที่ ๑๐ - ดงคูด)	เพื่อพัฒนาระบบคมนาคมขนส่งความปลอดภัยในการสัญจรของประชาชนในพื้นที่	ขนาดกว้าง ๔.๐๐ เมตร ยาว ๕๐๐.๐๐ เมตร ปริมาณดินถมไม่น้อยกว่า ๖๐๐ ลูกบาศก์เมตร ห	๑๐๐,๐๐๐	๑๐๐,๐๐๐	๑๐๐,๐๐๐	๑๐๐,๐๐๐	๑๐๐,๐๐๐	ร้อยละของประชาชนได้ใช้ประโยชน์	เส้นทางสัญจรไป-มาสะดวกและปลอดภัย	กองช่าง

ก. ยุทธศาสตร์จังหวัดที่ ๓ พัฒนาเมืองนำอยู่สู่คุณภาพชีวิตของประชาชนในทุกมิติ

ข. ยุทธศาสตร์การพัฒนาของ อปท. ในเขตจังหวัดที่ ๕ พัฒนาและยกระดับโครงสร้างพื้นฐานให้เชื่อมโยงกับการพัฒนาทุกมิติ

ยุทธศาสตร์การพัฒนา อปท.ที่ ๑ การพัฒนาด้านโครงสร้างพื้นฐาน

แบบ ผ.๐๒

➢ แผนงานอุตสาหกรรมและการโยธา

ที่	โครงการ/กิจกรรม	วัตถุประสงค์	เป้าหมาย (ผลผลิตของ โครงการ)	งบประมาณ					ตัวชี้วัด (KPI)	ผลลัพธ์ที่ คาดว่าจะ ได้รับ	หน่วยงาน รับผิดชอบ
				๒๕๖๖ (บาท)	๒๕๖๗ (บาท)	๒๕๖๘ (บาท)	๒๕๖๙ (บาท)	๒๕๗๐ (บาท)			
๑๐๗	โครงการวางท่อระบายน้ำ หมู่ที่ ๗ (ถนนปู่ตา)	เพื่อให้การระบายน้ำภายในชุมชนเป็นไปด้วยความรวดเร็วไม่เกิดการท่วมขัง	ท่อ คสล. ขนาด ๑.๐๐x๑.๐๐ ม. ยาว ๒๕๐ ม. พร้อมถมดินให้เรียบร้อย	๘๐๐,๐๐๐	๘๐๐,๐๐๐	๘๐๐,๐๐๐	-	-	ร้อยละ ของประชาชนได้ใช้ประโยชน์	ระบบระบายน้ำที่ดีได้มาตรฐาน ไม่มีน้ำท่วมขัง	กองช่าง
๑๐๘	โครงการวางท่อระบายน้ำหมู่ที่ ๙ จากหนองก้านเหลืองลงคลองหนองกุ่ม	เพื่อให้การระบายน้ำภายในชุมชนเป็นไปด้วยความรวดเร็วไม่เกิดการท่วมขัง	ท่อ คสล. ขนาด ๑.๐๐x๑.๐๐ ม. ยาว ๔๐๐ ม. พร้อมบ่อพัก	๕๐๐,๐๐๐	๕๐๐,๐๐๐	๕๐๐,๐๐๐	-	-	ร้อยละ ของประชาชนได้ใช้ประโยชน์	ระบบระบายน้ำที่ดีได้มาตรฐาน ไม่มีน้ำท่วมขัง	กองช่าง
๑๐๙	โครงการวางท่อระบายน้ำหมู่ที่ ๙ ถึงหนองก้านเหลือง	เพื่อให้การระบายน้ำภายในชุมชนเป็นไปด้วยความรวดเร็วไม่เกิดการท่วมขัง	ท่อ คสล.ขนาด ๐.๔๐x๑.๐๐ม. ยาว ๑๒๐ ม. พร้อมบ่อพัก	๒๐๐,๐๐๐	๒๐๐,๐๐๐	๒๐๐,๐๐๐	๒๐๐,๐๐๐	-	ร้อยละ ของประชาชนได้ใช้ประโยชน์	ระบบระบายน้ำที่ดีได้มาตรฐาน ไม่มีน้ำท่วมขัง	กองช่าง
๑๑๐	โครงการก่อสร้างโรงอาหาร ศูนย์พัฒนาเด็กเล็ก เทศบาลตำบลโคกจาน	เพื่อก่อสร้างโรงอาหาร ศูนย์พัฒนาเด็กเล็ก เทศบาลตำบลโคกจาน	โรงอาหาร ศูนย์พัฒนาเด็กเล็ก เทศบาลตำบลโคกจาน	๑,๐๐๐,๐๐๐	๑,๐๐๐,๐๐๐	๑,๐๐๐,๐๐๐	๑,๐๐๐,๐๐๐	๑,๐๐๐,๐๐๐	ร้อยละ ของประชาชนได้ใช้ประโยชน์	โรงอาหาร ศูนย์พัฒนาเด็กเล็ก เทศบาลตำบลโคกจาน	กองช่าง
๑๑๑	โครงการก่อสร้างอาคารโรงเรียนอนุบาล เทศบาลตำบลโคกจาน	เพื่อก่อสร้างอาคารโรงเรียนอนุบาล เทศบาลตำบลโคกจาน	อาคารโรงเรียนอนุบาล เทศบาลตำบลโคกจาน	๒,๐๐๐,๐๐๐	๒,๐๐๐,๐๐๐	๒,๐๐๐,๐๐๐	๒,๐๐๐,๐๐๐	๒,๐๐๐,๐๐๐	ร้อยละ ของประชาชนได้ใช้ประโยชน์	โรงเรียนอนุบาล เทศบาลตำบลโคกจาน	กองช่าง

ก. ยุทธศาสตร์จังหวัดที่ ๓ พัฒนาเมืองนำอยู่สู่คุณภาพชีวิตของประชาชนในทุกมิติ

ข. ยุทธศาสตร์การพัฒนาของ อปท. ในเขตจังหวัดที่ ๕ พัฒนาและยกระดับโครงสร้างพื้นฐานให้เชื่อมโยงกับการพัฒนาทุกมิติ

ยุทธศาสตร์การพัฒนา อปท.ที่ ๑ การพัฒนาด้านโครงสร้างพื้นฐาน

แบบ ผ.๐๒

➢ แผนงานอุตสาหกรรมและการโยธา

ที่	โครงการ/กิจกรรม	วัตถุประสงค์	เป้าหมาย (ผลผลิตของ โครงการ)	งบประมาณ					ตัวชี้วัด (KPI)	ผลลัพธ์ที่ คาดว่าจะ ได้รับ	หน่วยงาน ที่ รับผิดชอบ
				๒๕๖๖ (บาท)	๒๕๖๗ (บาท)	๒๕๖๘ (บาท)	๒๕๖๙ (บาท)	๒๕๗๐ (บาท)			
๑๑๒	โครงการวางท่อระบายน้ำ หมู่ที่ ๙ จากหนองพญาพรหมถึงหนองก้านเหลือง	เพื่อให้การระบายน้ำภายในชุมชนเป็นไปด้วยความรวดเร็วไม่เกิดการท่วมขัง	ท่อ คสล.ขนาด ๐.๔๐x๑.๐๐ม. ยาว ๒๕๐ ม. พร้อมบ่อพัก	๒๐๐,๐๐๐	๒๐๐,๐๐๐	๒๐๐,๐๐๐	๒๐๐,๐๐๐	-	ร้อยละของประชาชนได้ใช้ประโยชน์	ระบบระบายน้ำที่ดีได้มาตรฐาน ไม่มีน้ำท่วมขัง	กองช่าง
๑๑๓	โครงการปรับปรุงสนามกีฬาเทศบาลตำบลโคกจาน	เพื่อปรับปรุงสนามกีฬาของเทศบาลให้มีมาตรฐานและมีความปลอดภัย	สนามกีฬาเทศบาลตำบลโคกจานได้รับการปรับปรุงและซ่อมแซม	๓๐๐,๐๐๐	๓๐๐,๐๐๐	๓๐๐,๐๐๐	-	-	ร้อยละของประชาชนได้ใช้ประโยชน์	ทำให้ประชาชนได้มีสุขภาพดีเยาวชนห่างไกลยาเสพติด	กองช่าง
๑๑๔	โครงการก่อสร้างลานกีฬา หมู่ที่ ๗	เพื่อให้ชุมชนมีพื้นที่ออกกำลังกายและสันทนาการ	ลานกีฬาพื้นที่บ้านยาง หมู่ที่ ๗	๒๐๐,๐๐๐	๒๐๐,๐๐๐	๒๐๐,๐๐๐	-	-	ร้อยละของประชาชนได้ใช้ประโยชน์	ทำให้ประชาชนได้มีสุขภาพดีเยาวชนห่างไกลยาเสพติด	กองช่าง
๑๑๕	โครงการปรับปรุงอาคารสำนักงานเทศบาลตำบลโคกจาน	เพื่อปรับปรุงอาคารสำนักงานเทศบาลตำบลโคกจานรองรับการปฏิบัติงานและการบริการ	อาคารสำนักงานเทศบาลตำบลโคกจาน	๕๐๐,๐๐๐	๕๐๐,๐๐๐	๕๐๐,๐๐๐	-	-	ร้อยละของประชาชนได้ใช้ประโยชน์	ปรับปรุงอาคารสำนักงานเทศบาลตำบลโคกจาน	กองช่าง
๑๑๖	โครงการเสริมผิวแอสฟัลท์ติกคอนกรีตเพื่อส่งเสริมการท่องเที่ยวสายการบินพัฒนาเศรษฐกิจและสังคมบ้านแสนอุดม หมู่ที่ ๖ ตำบลโคกจาน อำเภออุทุมพรพิสัย จังหวัดศรีสะเกษ	เพื่อพัฒนาระบบคมนาคมขนส่งความปลอดภัยในการสัญจรของประชาชนในพื้นที่	ช่วงที่ ๑ กว้าง ๕.๐๐ เมตร ยาว ๑,๓๙๒.๐๐ เมตร ปูแอสฟัลท์ติกหนา ๐.๐๕ เมตร ช่วงที่ ๒ กว้าง ๔.๐๐ เมตร ยาว ๘๐๐.๐๐ เมตร ปูแอสฟัลท์ติกหนา ๐.๐๕ เมตร หรือพื้นที่ผิวจราจรรวม ๒ ช่วงไม่น้อยกว่า ๑๐,๑๖๐.๐๐ ตรม.	๙,๙๙๔,๐๐๐	๙,๙๙๔,๐๐๐	๙,๙๙๔,๐๐๐	๙,๙๙๔,๐๐๐	๙,๙๙๔,๐๐๐	ร้อยละของประชาชนได้ใช้ประโยชน์	เส้นทางสัญจรไป-มาสะดวกและปลอดภัย	กองช่าง

ก. ยุทธศาสตร์จังหวัดที่ ๓ พัฒนาเมืองนำอยู่สู่คุณภาพชีวิตของประชาชนในทุกมิติ

ข. ยุทธศาสตร์การพัฒนาของ อปท. ในเขตจังหวัดที่ ๕ พัฒนาและยกระดับโครงสร้างพื้นฐานให้เชื่อมโยงกับการพัฒนาทุกมิติ

ยุทธศาสตร์การพัฒนา อปท.ที่ ๑ การพัฒนาด้านโครงสร้างพื้นฐาน

แบบ ผ.๐๒

➢ แผนงานอุตสาหกรรมและการโยธา

ที่	โครงการ/กิจกรรม	วัตถุประสงค์	เป้าหมาย (ผลผลิตของ โครงการ)	งบประมาณ					ตัวชี้วัด (KPI)	ผลลัพธ์ที่ คาดว่าจะ ได้รับ	หน่วยงานที่ รับผิดชอบ
				๒๕๖๖ (บาท)	๒๕๖๗ (บาท)	๒๕๖๘ (บาท)	๒๕๖๙ (บาท)	๒๕๗๐ (บาท)			
๑๑๗	โครงการปรับปรุงอาคารห้องประชุมสำนักงานเทศบาลตำบลโคกจาน	เพื่อปรับปรุงอาคารห้องประชุมสำนักงานเทศบาลตำบลโคกจานรองรับการปฏิบัติงานและการบริการ	อาคารห้องประชุมสำนักงานเทศบาลตำบลโคกจาน	๕๐๐,๐๐๐	๕๐๐,๐๐๐	๕๐๐,๐๐๐	๕๐๐,๐๐๐	-	ร้อยละของประชาชนได้ใช้ประโยชน์	ปรับปรุงอาคารห้องประชุมสำนักงานเทศบาลตำบลโคกจาน	กองช่าง
๑๑๘	โครงการปรับปรุงอาคารกองช่างเทศบาลตำบลโคกจาน	เพื่อปรับปรุงอาคารกองช่างเก่าให้มีสภาพที่มีมาตรฐานและปลอดภัยรองรับการปฏิบัติงานและการให้บริการ	อาคารกองช่างเก่าเทศบาลตำบลโคกจาน	๕๐๐,๐๐๐	๕๐๐,๐๐๐	๕๐๐,๐๐๐	-	-	ร้อยละของประชาชนได้ใช้ประโยชน์	ปรับปรุงอาคารกองช่างเทศบาลตำบลโคกจาน	กองช่าง
๑๑๙	โครงการก่อสร้างสนามฟุตบอล พร้อมหลังคา	เพื่อให้ประชาชนมีสถานที่ใช้เป็นสถานที่ออกกำลังกาย	ก่อสร้างสนามฟุตบอล พร้อมหลังคา	๑๐,๐๐๐,๐๐๐	๑๐,๐๐๐,๐๐๐	๑๐,๐๐๐,๐๐๐	๑๐,๐๐๐,๐๐๐	๑๐,๐๐๐,๐๐๐	ร้อยละของประชาชนได้ใช้ประโยชน์	ทำให้ประชาชนได้มีสุขภาพดีเยาวชนห่างไกลยาเสพติด	กองช่าง
๑๒๐	โครงการก่อสร้างถนนแอสฟัลต์ติกคอนกรีตเพื่อส่งเสริมการท่องเที่ยวสายเลียบเมืองโคกจาน-เชื่อมตำบลทุ่งไชย บ้านโคกหมูที่ ๒ ต.โคกจาน อ.อุทุมพรพิสัย จ.ศรีสะเกษ	เพื่อพัฒนาระบบคมนาคมขนส่งความปลอดภัยในการสัญจรของประชาชนในพื้นที่	ขนาดกว้าง ๖.๐๐ ม. ยาว ๑,๕๑๗.๐๐ ม. หนา ๐.๐๕ ม. ไหล่ทางกว้างข้างละ ๑.๐๐ ม. หรือที่ผิวจราจรรวมพื้นที่ไหล่ทางไม่น้อยกว่า ๑๒,๑๓๖.๐๐ ตร.ม.	๙,๙๙๔,๐๐๐	๙,๙๙๔,๐๐๐	๙,๙๙๔,๐๐๐	๙,๙๙๔,๐๐๐	๙,๙๙๔,๐๐๐	ร้อยละของประชาชนได้ใช้ประโยชน์	เส้นทางสัญจรไป-มาสะดวกและปลอดภัย	กองช่าง

ก. ยุทธศาสตร์จังหวัดที่ ๓ พัฒนาเมืองนำอยู่สู่คุณภาพชีวิตของประชาชนในทุกมิติ

ข. ยุทธศาสตร์การพัฒนาของ อปท. ในเขตจังหวัดที่ ๕ พัฒนาและยกระดับโครงสร้างพื้นฐานให้เชื่อมโยงกับการพัฒนาทุกมิติ

ยุทธศาสตร์การพัฒนา อปท.ที่ ๑ การพัฒนาด้านโครงสร้างพื้นฐาน

แบบ ผ.๐๒

➢ แผนงานอุตสาหกรรมและการโยธา

ที่	โครงการ/กิจกรรม	วัตถุประสงค์	เป้าหมาย (ผลผลิตของ โครงการ)	งบประมาณ					ตัวชี้วัด (KPI)	ผลลัพธ์ที่ คาดว่าจะ ได้รับ	หน่วยงานที่ รับผิดชอบ
				๒๕๖๖ (บาท)	๒๕๖๗ (บาท)	๒๕๖๘ (บาท)	๒๕๖๙ (บาท)	๒๕๗๐ (บาท)			
๑๒๑	โครงการก่อสร้างรั้ว รอบเทศบาลตำบล โคกจาน	เพื่อความเป็น ระเบียบ เรียบร้อยของ พื้นที่และภูมิ ทัศน์ของ สำนักงาน	ก่อสร้างรั้วรอบ สำนักงานเทศบาล ตำบลโคกจาน	๕๐๐,๐๐๐	๕๐๐,๐๐๐	๕๐๐,๐๐๐	๕๐๐,๐๐๐	๕๐๐,๐๐๐	ร้อยละ รั้ว รอบ เทศบาล ตำบลโคก จาน	เทศบาลตำบล โคกจานมีรั้ว ป้องกันการสูญ หายของ ทรัพย์สินทาง ราชการ	กองช่าง
๑๒๒	โครงการก่อสร้าง สนามกีฬา เอนกประสงค์พร้อม อาคารโรงยิมตำบล	เพื่อปรับปรุง สนามกีฬาของ เทศบาลให้มี มาตรฐานและมี ความปลอดภัย	มีสนามกีฬา เอนกประสงค์ สำหรับการจัด กิจกรรมหรือการ ออกกำลังกาย	๑๐,๐๐๐,๐๐๐	๑๐,๐๐๐,๐๐๐	๑๐,๐๐๐,๐๐๐	-	-	ร้อยละ ของ ประชาชน ได้ใช้ ประโยชน์	ทำให้ประชาชน ได้มีสุขภาพดี เยาวชนห่างไกล ยาเสพติด	กองช่าง
๑๒๓	โครงการก่อสร้าง ฟุตบอลทางเท้าหน้า เทศบาลตำบลโคก จาน	เพื่อความ ปลอดภัยและ เป็นระเบียบ เรียบร้อยของ ทางเท้า	ทางเท้าหน้า สำนักงานเทศบาล ได้รับการปรับปรุง และมีมาตรฐาน	๕๐๐,๐๐๐	๕๐๐,๐๐๐	๕๐๐,๐๐๐	-	-	ร้อยละ ของ ผู้สัญจรไป มามีความ พึงพอใจ	เส้นทางสัญจร ไป-มาสะดวก และปลอดภัย	กองช่าง
๑๒๔	โครงการก่อสร้างถนน แอสฟัลต์ติกคอนกรีต เพื่อส่งเสริมการ ท่องเที่ยวสายบ้านโคก วัด หมู่ที่ ๓ หนอง พรมแดน ต.โคกจาน อ.อุทุมพรพิสัย จ.ศรีสะเกษ	เพื่อพัฒนาระบบ คมนาคมขนส่ง ความปลอดภัย ในการสัญจรของ ประชาชนใน พื้นที่	ขนาดกว้าง ๕.๐๐ ม. ยาว ๑,๙๐๐.๐๐ ม. หนา ๐.๐๕ ม. หรือที่ ผิวจราจรรวมพื้นที่ ไหล่ทางไม่น้อยกว่า ๙,๕๐๐.๐๐ ตร.ม.	๙,๙๔๒,๐๐๐	๙,๙๔๒,๐๐๐	๙,๙๔๒,๐๐๐	๙,๙๔๒,๐๐๐	๙,๙๔๒,๐๐๐	ร้อยละ ของ ประชาชน ได้ใช้ ประโยชน์	เส้นทางสัญจร ไป-มาสะดวก และปลอดภัย	กองช่าง

ก. ยุทธศาสตร์จังหวัดที่ ๓ พัฒนาเมืองนำอยู่สู่คุณภาพชีวิตของประชาชนในทุกมิติ

ข. ยุทธศาสตร์การพัฒนาของ อปท. ในเขตจังหวัดที่ ๕ พัฒนาและยกระดับโครงสร้างพื้นฐานให้เชื่อมโยงกับการพัฒนาทุกมิติ

ยุทธศาสตร์การพัฒนา อปท.ที่ ๑ การพัฒนาด้านโครงสร้างพื้นฐาน

แบบ ผ.๐๒

➢ แผนงานอุตสาหกรรมและการโยธา

ที่	โครงการ/กิจกรรม	วัตถุประสงค์	เป้าหมาย (ผลผลิตของ โครงการ)	งบประมาณ					ตัวชี้วัด (KPI)	ผลลัพธ์ที่ คาดว่าจะ ได้รับ	หน่วยงานที่ รับผิดชอบ
				๒๕๖๖ (บาท)	๒๕๖๗ (บาท)	๒๕๖๘ (บาท)	๒๕๖๙ (บาท)	๒๕๗๐ (บาท)			
๑๒๕	โครงการก่อสร้างรั้ว รอบศูนย์พัฒนาเด็ก เล็ก เทศบาลตำบล โคกจาน	เพื่อให้ศูนย์พัฒนาเด็กเล็ก มีมาตรฐานด้านความ ปลอดภัย	ก่อสร้างรั้วรอบศูนย์พัฒนา เด็กเล็กเทศบาลตำบล จาน	๕๐๐,๐๐๐	๕๐๐,๐๐๐	๕๐๐,๐๐๐	๕๐๐,๐๐๐	-	ร้อยละ ของ ผู้ปกครองเด็ก และเด็กเล็กมี ความพึงพอใจ	ศูนย์พัฒนาเด็ก เล็กมีรั้ว	กองช่าง
๑๒๖	โครงการก่อสร้าง หลังคาทางเดินเข้า ศูนย์พัฒนาเด็กเล็ก เทศบาลตำบลโคก จาน	เพื่อให้ศูนย์พัฒนาเด็กเล็ก มีมาตรฐานด้านความ ปลอดภัยและความ สวยงาม	ศูนย์พัฒนาเด็กเล็กที่มีหลังคาทางเดิน เข้าเด็กเล็ก	๕๐๐,๐๐๐	๕๐๐,๐๐๐	๕๐๐,๐๐๐	-	-	ร้อยละ ของ ประชาชนได้ใช้ ประโยชน์	มีหลังคา ทางเดินเข้าศูนย์ พัฒนาเด็กเล็ก เทศบาลตำบล โคกจาน	กองช่าง
๑๒๗	โครงการก่อสร้าง อาคารลานจอดรถ ตำบล	เพื่อความเป็นระเบียบ เรียบร้อยของผู้ปฏิบัติงาน และผู้มาติดต่อราชการ	มีอาคารลานจอดรถของสำนักงานที่เป็น ระเบียบเรียบร้อย	๕๐๐,๐๐๐	๕๐๐,๐๐๐	๕๐๐,๐๐๐	-	-	ร้อยละ ลานจอด รถ ศพด.ทต.โคก จาน ผู้ใช้พึงพอใจ	ประชาชนและ ผู้ปกครองได้มีที่ จอดรถรับ นักเรียนและ ติดต่อราชการ	กองช่าง
๑๒๘	โครงการก่อสร้างโรง คัดแยกและกำจัดขยะ ระดับตำบล	เพื่อใช้สำหรับเป็นที่คัด แยกและกำจัดขยะของ ตำบลโคกจาน	อาคารคัดแยกและกำจัดขยะระดับตำบล	๑๐,๐๐๐,๐๐๐	๑๐,๐๐๐,๐๐๐	๑๐,๐๐๐,๐๐๐	๑๐,๐๐๐,๐๐๐	๑๐,๐๐๐,๐๐๐	ร้อยละ ของ ประชาชนได้ใช้ ประโยชน์	ก่อสร้างโรงคัด แยกและกำจัด ขยะระดับตำบล	กองช่าง
๑๒๙	โครงการเสริมผิวแอส ฟัลท์ติกคอนกรีตพร้อม ก่อสร้างถนนแอสฟัลท์ ติกคอนกรีตเพื่อส่งเสริม การท่องเที่ยว สายบ้าน โคกวัดหมูที่๓ - ตำบล ท่าสังข์ ต.โคกจาน อ. อุทุมพรพิสัย จ.ศรีสะเกษ	เพื่อพัฒนาระบบคมนาคม ขนส่งความปลอดภัยใน การสัญจรของประชาชน ในพื้นที่	งานเสริมผิวแอสฟัลท์ติกคอนกรีต ช่วงที่ ๑ กว้าง ๕.๐๐ ม. ยาว ๓๒๕.๐๐ ม. ปูแอสฟัลท์ ติกหนา ๐.๑๕ ม. หรือพื้นที่ผิวจราจรไม่น้อยกว่า ๖๕๐ ตร.ม. ช่วงที่ ๒ กว้าง ๕.๐๐ ม. ยาว ๓๐๐.๐๐ ม. ปูแอสฟัลท์ติกหนา ๐.๑๕ ม. หรือ พื้นที่ผิวจราจรไม่น้อยกว่า ๑,๒๐๐ ตร.ม. งานเสริมผิวจราจรบนสะพานคอนกรีต กว้าง ๕.๐๐ ม. ยาว ๕๐.๐๐ ม. ปูแอสฟัลท์ติกหนา ๐.๑๕ เมตร หรือพื้นที่ผิวจราจรไม่น้อยกว่า ๕๕๐ ตร.ม. งานก่อสร้างถนนแอสฟัลท์ติกคอง กรีต กว้าง ๖.๐๐ เมตร ยาว ๕๕๕.๐๐ เมตร ปูแอสฟัลท์ติกหนา ๐.๑๕ เมตร หรือพื้นที่ผิว จราจรไม่น้อยกว่า ๓,๓๔๕ ตร.ม. หรือพื้นที่ผิว จราจรรวมทั้งหมวมไม่น้อยกว่า ๕,๖๔๕.๐๐ ตร.ม.	๙,๙๘๘,๐๐๐	๙,๙๘๘,๐๐๐	๙,๙๘๘,๐๐๐	๙,๙๘๘,๐๐๐	๙,๙๘๘,๐๐๐	ร้อยละ ของประชาชน ได้ใช้ประโยชน์	เส้นทางสัญจรไป- มาสะดวกและ ปลอดภัย	กองช่าง

ก. ยุทธศาสตร์จังหวัดที่ ๓ พัฒนาเมืองนำอยู่สู่คุณภาพชีวิตของประชาชนในทุกมิติ

ข. ยุทธศาสตร์การพัฒนาของ อปท. ในเขตจังหวัดที่ ๕ พัฒนาและยกระดับโครงสร้างพื้นฐานให้เชื่อมโยงกับการพัฒนาทุกมิติ

ยุทธศาสตร์การพัฒนา อปท.ที่ ๑ การพัฒนาด้านโครงสร้างพื้นฐาน

แบบ ผ.๐๒

➢ แผนงานอุตสาหกรรมและการโยธา

ที่	โครงการ/กิจกรรม	วัตถุประสงค์	เป้าหมาย (ผลผลิตของ โครงการ)	งบประมาณ					ตัวชี้วัด (KPI)	ผลลัพธ์ที่ คาดว่าจะ ได้รับ	หน่วยงานที่ รับผิดชอบ
				๒๕๖๖ (บาท)	๒๕๖๗ (บาท)	๒๕๖๘ (บาท)	๒๕๖๙ (บาท)	๒๕๗๐ (บาท)			
๑๓๐	โครงการก่อสร้างอาคารผู้ดูแลผู้สูงอายุตำบล	เพื่อใช้สำหรับเป็นที่จัดกิจกรรมของผู้สูงอายุในตำบล	มีอาคารสำหรับใช้ในการจัดกิจกรรมของผู้สูงอายุในตำบล	๑,๐๐๐,๐๐๐	๑,๐๐๐,๐๐๐	๑,๐๐๐,๐๐๐	๑,๐๐๐,๐๐๐	-	ร้อยละ ๙๐ ผู้สูงอายุมีความพึงพอใจ	ทำให้ช่วยเหลือผู้สูงอายุที่ขาดคนดูแลได้รับการช่วยเหลือ	กองช่าง
๑๓๑	โครงการปรับปรุงภายในอาคารศูนย์พัฒนาเด็กเล็กเทศบาลตำบลโคกจาน	เพื่อให้ศูนย์พัฒนาเด็กเล็กมีความพร้อมในการจัดการศึกษา	ปรับปรุงภายในอาคารของศูนย์พัฒนาเด็กเล็ก	๕๐๐,๐๐๐	๕๐๐,๐๐๐	๕๐๐,๐๐๐	๕๐๐,๐๐๐	๕๐๐,๐๐๐	ร้อยละ ของประชาชนได้ใช้ประโยชน์	ปรับปรุงภายในอาคารศูนย์พัฒนาเด็กเล็กเทศบาลตำบลโคกจาน	กองช่าง
๑๓๒	โครงการก่อสร้างห้องน้ำสาธารณะตำบล	เพื่อใช้สำหรับให้บริการแก่ประชาชน	มีห้องน้ำสาธารณะประจำตำบลในการให้บริการ	๑,๐๐๐,๐๐๐	๑,๐๐๐,๐๐๐	๑,๐๐๐,๐๐๐	๑,๐๐๐,๐๐๐	-	ร้อยละ ของประชาชนได้ใช้ประโยชน์	สร้างห้องน้ำสาธารณะตำบล	กองช่าง
๑๓๓	โครงการก่อสร้างสวนสุขภาพในตำบลพร้อมเครื่องออกกำลังกายในตำบล	เพื่อใช้เป็นที่ออกกำลังกายของประชาชนในพื้นที่ตำบลโคกจาน	มีสวนสุขภาพสำหรับบริการประชาชนในตำบลโคกจาน	๕๐๐,๐๐๐	๕๐๐,๐๐๐	๕๐๐,๐๐๐	-	-	ร้อยละ ของประชาชนได้ใช้ประโยชน์	สวนสุขภาพในตำบลพร้อมเครื่องออกกำลังกายในตำบล	กองช่าง
๑๓๔	โครงการสระเก็บน้ำอัจฉริยะรองพื้นด้วยน้ำยางคอมพาวด์เคลือบผ้า โคนขาม หมู่ที่ ๔	เพื่อเพิ่มปริมาณพื้นที่ของแหล่งกักเก็บน้ำของชุมชน	กว้าง ๗๐ เมตร ยาว ๒๕๙ เมตร ลึกเฉลี่ย ๕ เมตร หรือมีปริมาตรดินขุดไม่น้อยกว่า ๘๒,๕๔๖.๔๙ ลูกบาศก์เมตร	๒๙,๐๐๐,๐๐๐	๒๙,๐๐๐,๐๐๐	๒๙,๐๐๐,๐๐๐	๒๙,๐๐๐,๐๐๐	๒๙,๐๐๐,๐๐๐	ร้อยละ ของประชาชนได้ใช้ประโยชน์	ประชาชนมีน้ำไว้ใช้ทำการเกษตรอย่างเพียงพอ	กองช่าง

ก. ยุทธศาสตร์จังหวัดที่ ๓ พัฒนาเมืองน่าอยู่สู่คุณภาพชีวิตของประชาชนในทุกมิติ

ข. ยุทธศาสตร์การพัฒนาของ อปท. ในเขตจังหวัดที่ ๕ พัฒนาและยกระดับโครงสร้างพื้นฐานให้เชื่อมโยงกับการพัฒนาทุกมิติ

ยุทธศาสตร์การพัฒนา อปท.ที่ ๑ การพัฒนาด้านโครงสร้างพื้นฐาน

แบบ ผ.๐๒

➢ แผนงานอุตสาหกรรมและการโยธา

ที่	โครงการ/กิจกรรม	วัตถุประสงค์	เป้าหมาย (ผลผลิตของ โครงการ)	งบประมาณ					ตัวชี้วัด (KPI)	ผลลัพธ์ที่คาดว่าจะได้รับ	หน่วยงานที่ รับผิดชอบ
				๒๕๖๖ (บาท)	๒๕๖๗ (บาท)	๒๕๖๘ (บาท)	๒๕๖๙ (บาท)	๒๕๗๐ (บาท)			
๑๓๕	โครงการก่อสร้างอ่าง ล้างหน้าแปร่งพื้นศูนย์ พัฒนาเด็กเล็ก เทศบาลตำบลโคก จาน	เพื่อก่อสร้างอ่าง ล้างหน้าแปร่งพื้น ศูนย์พัฒนาเด็ก เล็กเทศบาล ตำบลโคกจาน	ก่อสร้างอ่างล้าง หน้าแปร่งพื้น ศูนย์พัฒนาเด็ก เล็กเทศบาล ตำบลโคกจาน	๑๐๐,๐๐๐	๑๐๐,๐๐๐	๑๐๐,๐๐๐	๑๐๐,๐๐๐	๑๐๐,๐๐๐	ร้อยละ ของเด็ก เล็กในศูนย์พัฒนา ได้มีอ่างล้างหน้า แปร่งพื้นพึงพอใจ	เด็กเล็กได้มีอ่าง ล้างหน้าแปร่งพื้น ที่ถูก	กองช่าง
๑๓๖	โครงการก่อสร้าง ห้องน้ำศูนย์พัฒนา เด็กเล็กเทศบาลตำบล โคกจาน	เพื่อก่อสร้าง ห้องน้ำศูนย์ พัฒนาเด็กเล็กให้ มีคุณภาพถูก สุขลักษณะ สะอาดให้ดีขึ้น	ห้องน้ำศูนย์ พัฒนาเด็กเล็ก เทศบาลตำบล โคกจาน	๕๐๐,๐๐๐	๕๐๐,๐๐๐	๕๐๐,๐๐๐	๕๐๐,๐๐๐	๕๐๐,๐๐๐	ร้อยละ ของการ ปรับปรุงห้องน้ำให้ มีคุณภาพและถูก สุขลักษณะ พึง พอใจ	ปรับปรุงห้องน้ำ ศูนย์พัฒนาเด็ก เล็กให้มีคุณภาพ ถูกสุขลักษณะ สะอาดให้ดีขึ้น	กองช่าง
๑๓๗	โครงการก่อสร้างหอ ถังสูง เก็บน้ำสำรอง ของศูนย์พัฒนาเด็ก เล็ก	ก่อสร้างหอถังสูง เก็บน้ำสำรองของ ศูนย์พัฒนาเด็ก เล็ก	ก่อสร้างหอถังสูง เก็บน้ำสำรองของ ศูนย์พัฒนาเด็ก เล็ก	๒๐๐,๐๐๐	๒๐๐,๐๐๐	๒๐๐,๐๐๐	๒๐๐,๐๐๐	๒๐๐,๐๐๐	ร้อยละ ของ ประชาชนได้ใช้ ประโยชน์	ติดตั้งหอถังสูง เก็บน้ำสำรองของ ศูนย์พัฒนาเด็ก เล็ก	กองช่าง
๑๓๘	โครงการก่อสร้าง สถานธนาอนุบาล เทศบาลตำบลโคก จาน	เพื่อก่อสร้าง สถานธนาอนุบาล เทศบาลตำบล โคกจาน	ก่อสร้างสถานธ นาอนุบาลเทศบาล ตำบลโคกจาน	๑,๐๐๐,๐๐๐	๑,๐๐๐,๐๐๐	๑,๐๐๐,๐๐๐	๑,๐๐๐,๐๐๐	๑,๐๐๐,๐๐๐	ร้อยละ ของ ก่อสร้างสถานธนา อนุบาลเทศบาล ตำบลโคกจาน	ก่อสร้างสถานธ นาอนุบาลเทศบาล ตำบลโคกจาน	กองช่าง
๑๓๙	โครงการก่อสร้าง อาคารสำนักงาน เทศบาลตำบลโคก จาน แห่งใหม่	เพื่อก่อสร้าง อาคารสำนักงาน เทศบาลตำบล โคกจาน แห่งใหม่	ก่อสร้างอาคาร สำนักงาน เทศบาลตำบล โคกจาน แห่งใหม่	๒๐,๐๐๐,๐๐๐	๒๐,๐๐๐,๐๐๐	๒๐,๐๐๐,๐๐๐	๒๐,๐๐๐,๐๐๐	๒๐,๐๐๐,๐๐๐	ร้อยละ ของ ประชาชนได้ใช้ ประโยชน์	ก่อสร้างอาคาร สำนักงาน เทศบาลตำบล โคกจาน แห่งใหม่	กองช่าง

ก. ยุทธศาสตร์จังหวัดที่ ๓ พัฒนาเมืองน่าอยู่สู่คุณภาพชีวิตของประชาชนในทุกมิติ

ข. ยุทธศาสตร์การพัฒนาของ อปท. ในเขตจังหวัดที่ ๕ พัฒนาและยกระดับโครงสร้างพื้นฐานให้เชื่อมโยงกับการพัฒนาทุกมิติ

ยุทธศาสตร์การพัฒนา อปท.ที่ ๑ การพัฒนาด้านโครงสร้างพื้นฐาน

แบบ ผ.๐๒

➢ แผนงานอุตสาหกรรมและการโยธา

ที่	โครงการ/กิจกรรม	วัตถุประสงค์	เป้าหมาย (ผลผลิตของโครงการ)	งบประมาณ					ตัวชี้วัด (KPI)	ผลลัพธ์ที่คาดว่าจะได้รับ	หน่วยงานที่รับผิดชอบ
				๒๕๖๖ (บาท)	๒๕๖๗ (บาท)	๒๕๖๘ (บาท)	๒๕๖๙ (บาท)	๒๕๗๐ (บาท)			
๑๔๐	โครงการปรับปรุงหลังคา อาคารศูนย์พัฒนาเด็กเล็กเทศบาลตำบลโคกจาน	เพื่อปรับปรุงหลังคา อาคารศูนย์พัฒนาเด็กเล็กเทศบาลตำบลโคกจาน	ปรับปรุงหลังคา อาคารศูนย์พัฒนาเด็กเล็กเทศบาลตำบลโคกจาน	๑๐๐,๐๐๐	๑๐๐,๐๐๐	๑๐๐,๐๐๐	๑๐๐,๐๐๐	๑๐๐,๐๐๐	ร้อยละ ของประชาชนได้ใช้ประโยชน์	มีหลังคาไว้กันแดดกันฝนเพื่อสุขภาพของเด็กในศูนย์พัฒนาเด็กเล็ก	กองช่าง
๑๔๑	โครงการก่อสร้างทางเชื่อมอาคาร ศพด. พร้อมหลังคาของศูนย์พัฒนาเด็กเล็ก	เพื่อก่อสร้างทางเชื่อมอาคาร ศพด. พร้อมหลังคาของศูนย์พัฒนาเด็กเล็ก	ก่อสร้างทางเชื่อมอาคาร ศพด. พร้อมหลังคาของศูนย์พัฒนาเด็กเล็ก	๓๐๐,๐๐๐	๓๐๐,๐๐๐	๓๐๐,๐๐๐	๓๐๐,๐๐๐	๓๐๐,๐๐๐	ร้อยละ ของประชาชนได้ใช้ประโยชน์	ได้ทางเชื่อมอาคาร ศพด. พร้อมหลังคาของศูนย์พัฒนาเด็กเล็ก	กองช่าง
๑๔๒	โครงการก่อสร้าง วางท่อระบายน้ำ คสล. พร้อมบ่อพัก คสล. บ้านโคก หมู่ที่ ๑ (ถนน คสล.บ้านนายสา ธรรมนิยม – ประปาหมู่ที่ ๑)	เพื่อให้การระบายน้ำภายในชุมชนเป็นไปด้วยความรวดเร็วไม่เกิดการท่วมขัง	๑.วางท่อระบายน้ำ คสล.ขนาด ๐.๔๐x๑.๐๐ เมตร(มอก.ชั้น๓)จำนวน ๑๓๓ ท่อน ยาวแนวท่อกลับดินหลังท่อให้เรียบร้อย ๒.ก่อสร้างบ่อพัก คสล.ขนาด ๐.๘๐x๑.๐๐เมตร สูงเฉลี่ย๑.๔๐ เมตรจำนวน๑๕แห่งพร้อมฝาปิดตะแกรงเหล็ก๓. ก่อสร้างรางระบายน้ำ คสล.ขนาดกว้าง ๐.๔๐ เมตร สูงเฉลี่ย ๐.๕๐เมตร ยาว ๑๒ เมตร รายละเอียดตามแบบ เทศบาลต.โคกจาน พร้อมป้ายโครงการ ๑ ป้าย	๕๐๐,๐๐๐	๕๐๐๐,๐๐๐	๕๐๐๐,๐๐๐	๕๐๐,๐๐๐	๕๐๐,๐๐๐	ร้อยละ ของประชาชนได้ใช้ประโยชน์	ระบบระบายน้ำที่ดีได้มาตรฐาน ไม่มีน้ำท่วมขัง	กองช่าง
๑๔๓	โครงการปรับปรุงถนนดินลงหินคลุกสายบ้านโคกวัด หมู่ที่ ๓ (ถนนสายหมู่ที่ ๓ - หนองพรมแดน)	เพื่อพัฒนาระบบคมนาคมขนส่งความปลอดภัยในการสัญจรของประชาชนในพื้นที่	ขนาดกว้าง๔.๐๐ ม.ยาว ๖๐๐.๐๐ ม. หรือพื้นที่ผิวจราจรไม่น้อยกว่า ๒,๔๐๐.๐๐ ตรม.ลงหินคลุกหนาเฉลี่ย ๐.๑๐เมตรปริมาณหินคลุกไม่น้อยกว่า ๒๔๐ ลูกบาศก์เมตร	๔๐๐,๐๐๐	๔๐๐,๐๐๐	๔๐๐,๐๐๐	๔๐๐,๐๐๐	๔๐๐,๐๐๐	ร้อยละ ของประชาชนได้ใช้ประโยชน์	เส้นทางสัญจรไป-มาสะดวกและปลอดภัย	กองช่าง

ก. ยุทธศาสตร์จังหวัดที่ ๓ พัฒนาเมืองน่าอยู่สู่คุณภาพชีวิตของประชาชนในทุกมิติ

ข. ยุทธศาสตร์การพัฒนาของ อปท. ในเขตจังหวัดที่ ๕ พัฒนาและยกระดับโครงสร้างพื้นฐานให้เชื่อมโยงกับการพัฒนาทุกมิติ

ยุทธศาสตร์การพัฒนา อปท.ที่ ๑ การพัฒนาด้านโครงสร้างพื้นฐาน

แบบ ผ.๐๒

➤ แผนงานเคหะและชุมชน

ที่	โครงการ/กิจกรรม	วัตถุประสงค์	เป้าหมาย (ผลผลิตของโครงการ)	งบประมาณ					ตัวชี้วัด (KPI)	ผลลัพธ์ที่ คาดว่าจะ ได้รับ	หน่วยงานที่ รับผิดชอบ
				๒๕๖๖ (บาท)	๒๕๖๗ (บาท)	๒๕๖๘ (บาท)	๒๕๖๙ (บาท)	๒๕๗๐ (บาท)			
๑	โครงการขยายเขตไฟฟ้า หมู่ที่ ๑ ไปวัดบ้านจวนเก่า	เพื่อพัฒนาโครงสร้างพื้นฐานในตำบลให้ครอบคลุม	ขยายเขตไฟฟ้า หมู่ที่ ๑ ไปวัดบ้านจวนเก่า	๓๐๐,๐๐๐	๓๐๐,๐๐๐	๓๐๐,๐๐๐	๓๐๐,๐๐๐	๓๐๐,๐๐๐	ร้อยละ ของประชาชนได้ใช้ประโยชน์	มีไฟฟ้าใช้อย่างเพียงพอในหมู่บ้าน	กองช่าง
๒	โครงการขยายเขตไฟฟ้าหมู่ที่ ๒ ไปหนองไฮ	เพื่อพัฒนาโครงสร้างพื้นฐานในตำบลให้ครอบคลุม	ขยายเขตไฟฟ้าแรงต่ำพร้อมติดตั้งหม้อแปลง	๓๐๐,๐๐๐	๓๐๐,๐๐๐	๓๐๐,๐๐๐	๓๐๐,๐๐๐	๓๐๐,๐๐๐	ร้อยละ ของประชาชนได้ใช้ประโยชน์	มีไฟฟ้าใช้อย่างเพียงพอในหมู่บ้าน	กองช่าง
๓	โครงการขยายเขตไฟฟ้า หมู่ที่ ๔ ตามแนวทางเขตทางหลวงชนบท	เพื่อพัฒนาโครงสร้างพื้นฐานในตำบลให้ครอบคลุม	ขยายเขตไฟฟ้าแรงต่ำหมู่ที่๔	๑๐๐,๐๐๐	๑๐๐,๐๐๐	๑๐๐,๐๐๐	๑๐๐,๐๐๐	๑๐๐,๐๐๐	ร้อยละ ของประชาชนได้ใช้ประโยชน์	มีไฟฟ้าใช้อย่างเพียงพอในหมู่บ้าน	กองช่าง
๔	โครงการขยายเขตไฟฟ้า หมู่ที่ ๗	เพื่อพัฒนาโครงสร้างพื้นฐานในตำบลให้ครอบคลุม	ขยายเขตไฟฟ้าแรงต่ำหมู่ที่๗	๑๐๐,๐๐๐	๑๐๐,๐๐๐	๑๐๐,๐๐๐	๑๐๐,๐๐๐	๑๐๐,๐๐๐	ร้อยละ ของประชาชนได้ใช้ประโยชน์	มีไฟฟ้าใช้อย่างเพียงพอในหมู่บ้าน	กองช่าง
๕	โครงการขยายเขตไฟฟ้าจากเทศบาลไปวัดป่าหนองหวาย	เพื่อพัฒนาโครงสร้างพื้นฐานในตำบลให้ครอบคลุม	ขยายเขตไฟฟ้าแรงสูงจากเทศบาลไปวัดป่าหนองหวาย	๕๐๐,๐๐๐	๕๐๐,๐๐๐	๕๐๐,๐๐๐	๕๐๐,๐๐๐	๕๐๐,๐๐๐	ร้อยละ ของประชาชนได้ใช้ประโยชน์	มีไฟฟ้าใช้อย่างเพียงพอในหมู่บ้าน	กองช่าง

ก. ยุทธศาสตร์จังหวัดที่ ๓ พัฒนาเมืองนำอยู่สู่คุณภาพชีวิตของประชาชนในทุกมิติ

ข. ยุทธศาสตร์การพัฒนาของ อปท. ในเขตจังหวัดที่ ๕ พัฒนาและยกระดับโครงสร้างพื้นฐานให้เชื่อมโยงกับการพัฒนาทุกมิติ

ยุทธศาสตร์การพัฒนา อปท.ที่ ๑ การพัฒนาด้านโครงสร้างพื้นฐาน

แบบ ผ.๐๒

➢ แผนงานเคหะและชุมชน

ที่	โครงการ/กิจกรรม	วัตถุประสงค์	เป้าหมาย (ผลผลิตของ โครงการ)	งบประมาณ					ตัวชี้วัด (KPI)	ผลลัพธ์ที่คาดหวัง ว่าจะได้รับ	หน่วยงานที่ รับผิดชอบ
				๒๕๖๖ (บาท)	๒๕๖๗ (บาท)	๒๕๖๘ (บาท)	๒๕๖๙ (บาท)	๒๕๗๐ (บาท)			
๖	โครงการขยายเขตไฟฟ้าจากเทศบาลไปศูนย์พัฒนาเด็กเล็กตำบลโคกจาน	เพื่อพัฒนาโครงสร้างพื้นฐานในตำบลให้ครอบคลุม	ขยายเขตไฟฟ้าแรงต่ำ	๑๐๐,๐๐๐	๑๐๐,๐๐๐	๑๐๐,๐๐๐	-	-	ร้อยละ ของประชาชนได้ใช้ประโยชน์	ขยายเขตไฟฟ้าจากเทศบาลไปศูนย์พัฒนาเด็กเล็กตำบลโคกจาน	กองช่าง
๗	โครงการขยายเขตไฟฟ้าเพื่อการเกษตร หมู่ที่๑- หมู่ที่๓ ถึงสามแยกถนนเส้นกล้วยกว้าง-ทุ่งไชย	เพื่อพัฒนาโครงสร้างพื้นฐานในตำบลให้ครอบคลุม	ประชาชนในพื้นที่ได้ใช้ประโยชน์ในการทำการเกษตร	๓๐๐,๐๐๐	๓๐๐,๐๐๐	๓๐๐,๐๐๐	๓๐๐,๐๐๐	๓๐๐,๐๐๐	ร้อยละ ของประชาชนได้ใช้ประโยชน์	มีไฟฟ้าในการทำการเกษตร	กองช่าง
๘	โครงการขยายเขตไฟฟ้า หมู่ที่ ๖	เพื่อพัฒนาโครงสร้างพื้นฐานในตำบลให้ครอบคลุม	ขยายเขตไฟฟ้าแรงต่ำหมู่ที่๖	๑๐๐,๐๐๐	๑๐๐,๐๐๐	๑๐๐,๐๐๐	-	-	ร้อยละ ของประชาชนได้ใช้ประโยชน์	มีไฟฟ้าใช้อย่างเพียงพอในหมู่บ้าน	กองช่าง
๙	โครงการการขยายเขตไฟฟ้าเพื่อการเกษตรไปบ้านแสนคุณ	เพื่อพัฒนาโครงสร้างพื้นฐานในตำบลให้ครอบคลุม	ประชาชนในพื้นที่ได้ใช้ประโยชน์ในการทำการเกษตร	๑๐๐,๐๐๐	๑๐๐,๐๐๐	๑๐๐,๐๐๐	-	-	ร้อยละ ของประชาชนได้ใช้ประโยชน์	ขยายเขตไฟฟ้าเพื่อการเกษตรไปบ้านแสนคุณ	กองช่าง
๑๐	โครงการก่อสร้างระบบประปาหมู่บ้านแบบผิวดินขนาดใหญ่ หมู่ที่ ๗	เพื่อให้ประชาชนในพื้นที่มีน้ำสะอาดใช้ในการอุปโภคและบริโภคตลอดปี	ตามแบบมาตรฐานกรมทรัพยากรน้ำ	๕,๐๐๐,๐๐๐	๕,๐๐๐,๐๐๐	๕,๐๐๐,๐๐๐	๕,๐๐๐,๐๐๐	๕,๐๐๐,๐๐๐	ร้อยละ ของประชาชนได้ใช้ประโยชน์	สามารถผลิตน้ำประปาที่ใสสะอาด บริโภคได้อย่างปลอดภัย	กองช่าง

ก. ยุทธศาสตร์จังหวัดที่ ๓ พัฒนาเมืองนำอยู่สู่คุณภาพชีวิตของประชาชนในทุกมิติ

ข. ยุทธศาสตร์การพัฒนาของ อปท. ในเขตจังหวัดที่ ๕ พัฒนาและยกระดับโครงสร้างพื้นฐานให้เชื่อมโยงกับการพัฒนาทุกมิติ

ยุทธศาสตร์การพัฒนา อปท.ที่ ๑ การพัฒนาด้านโครงสร้างพื้นฐาน

แบบ ผ.๐๒

➢ แผนงานเคหะและชุมชน

ที่	โครงการ/กิจกรรม	วัตถุประสงค์	เป้าหมาย (ผลผลิตของ โครงการ)	งบประมาณ					ตัวชี้วัด (KPI)	ผลลัพธ์ที่คาดว่าจะได้รับ	หน่วยงานที่รับผิดชอบ
				๒๕๖๖ (บาท)	๒๕๖๗ (บาท)	๒๕๖๘ (บาท)	๒๕๖๙ (บาท)	๒๕๗๐ (บาท)			
๑๑	โครงการขยายเขตไฟฟ้า หมู่ที่ ๙	เพื่อพัฒนาโครงสร้างพื้นฐานในตำบลให้ครอบคลุม	ขยายเขตไฟฟ้าแรงต่ำหมู่ที่๙	๑๐๐,๐๐๐	๑๐๐,๐๐๐	๑๐๐,๐๐๐	-	-	ร้อยละ ของประชาชนได้ใช้ประโยชน์	มีไฟฟ้าใช้อย่างเพียงพอในหมู่บ้าน	กองช่าง
๑๒	โครงการขยายเขตประปา หมู่ที่ ๒	เพื่อให้ประชาชนในพื้นที่ที่มีน้ำที่สะอาดใช้ในการอุปโภคและบริโภคตลอดปี	ท่อ pvc ขนาด ๒ นิ้ว ยาว ๘๐๐ ม	๓๐๐,๐๐๐	๓๐๐,๐๐๐	๓๐๐,๐๐๐	๓๐๐,๐๐๐	๓๐๐,๐๐๐	ร้อยละ ของประชาชนได้ใช้ประโยชน์	สามารถผลิตน้ำประปาที่ใสสะอาด บริโภคได้อย่างปลอดภัย	กองช่าง
๑๓	โครงการขุดขยายพื้นที่เก็บน้ำดิบระบบประปา หมู่ที่ ๒	เพื่อให้ประชาชนในพื้นที่ที่มีน้ำที่สะอาดใช้ในการอุปโภคและบริโภคตลอดปี	ขนาดกว้าง ๑๕ ม. ยาว ๒๐ ม. ลึก ๕ ม.พร้อมกำแพงกัน	๓๐๐,๐๐๐	๓๐๐,๐๐๐	๓๐๐,๐๐๐	๓๐๐,๐๐๐	๓๐๐,๐๐๐	ร้อยละ ของประชาชนได้ใช้ประโยชน์	สามารถผลิตน้ำประปาที่ใสสะอาด บริโภคได้อย่างปลอดภัย	กองช่าง
๑๔	โครงการก่อสร้างประปาผิวดิน ขนาดใหญ่หมู่ที่ ๓	เพื่อให้ประชาชนในพื้นที่ที่มีน้ำสะอาดใช้ในการอุปโภคและบริโภคตลอดปี	ตามแบบมาตรฐานกรมทรัพยากรน้ำ	๓๐๐,๐๐๐	๓๐๐,๐๐๐	๓๐๐,๐๐๐	๓๐๐,๐๐๐	๓๐๐,๐๐๐	ร้อยละ ของประชาชนได้ใช้ประโยชน์	สามารถผลิตน้ำประปาที่ใสสะอาด บริโภคได้อย่างปลอดภัย	กองช่าง
๑๕	โครงการขุดขยายพื้นที่เก็บน้ำดิบระบบประปา หมู่ที่ ๕	เพื่อให้ประชาชนในพื้นที่ที่มีน้ำสะอาดใช้ในการอุปโภคและบริโภคตลอดปี	ขนาดกว้าง ๒๐ ม. ยาว ๔๐ ม. ลึก ๕ ม.	๒๐๐,๐๐๐	๒๐๐,๐๐๐	๒๐๐,๐๐๐	๒๐๐,๐๐๐	๒๐๐,๐๐๐	ร้อยละ ของประชาชนได้ใช้ประโยชน์	สามารถผลิตน้ำประปาที่ใสสะอาด บริโภคได้อย่างปลอดภัย	กองช่าง
๑๖	โครงการโซล่าเซลล์เพื่อการเกษตร	เพื่อมีพลังงานแสงอาทิตย์มาสูบน้ำเพื่อประหยัดพลังงานไฟฟ้าและน้ำมัน	โซล่าเซลล์เพื่อการเกษตร	๒๐๐,๐๐๐	๒๐๐,๐๐๐	๒๐๐,๐๐๐	๒๐๐,๐๐๐	๒๐๐,๐๐๐	ร้อยละ ของประชาชนได้ใช้ประโยชน์	ประหยัดรายจ่ายครัวเรือนมีรายได้	กองช่าง

ก. ยุทธศาสตร์จังหวัดที่ ๓ พัฒนาเมืองนำอยู่สู่คุณภาพชีวิตของประชาชนในทุกมิติ

ข. ยุทธศาสตร์การพัฒนาของ อปท. ในเขตจังหวัดที่ ๕ พัฒนาและยกระดับโครงสร้างพื้นฐานให้เชื่อมโยงกับการพัฒนาทุกมิติ

ยุทธศาสตร์การพัฒนา อปท.ที่ ๑ การพัฒนาด้านโครงสร้างพื้นฐาน

แบบ ผ.๐๒

➢ แผนงานเคหะและชุมชน

ที่	โครงการ/กิจกรรม	วัตถุประสงค์	เป้าหมาย (ผลผลิตของ โครงการ)	งบประมาณ					ตัวชี้วัด (KPI)	ผลลัพธ์ที่คาดว่าจะได้รับ	หน่วยงานที่รับผิดชอบ
				๒๕๖๖ (บาท)	๒๕๖๗ (บาท)	๒๕๖๘ (บาท)	๒๕๖๙ (บาท)	๒๕๗๐ (บาท)			
๑๗	โครงการโซล่าเซลล์เพื่อระบบส่องสว่างตามถนน	เพื่อประหยัดพลังงานไฟฟ้า ลดอุบัติเหตุบนท้องถนนในยามค่ำคืน	โซล่าเซลล์เพื่อระบบส่องสว่างตามถนน	๑๐๐,๐๐๐	๑๐๐,๐๐๐	๑๐๐,๐๐๐	๑๐๐,๐๐๐	๑๐๐,๐๐๐	ร้อยละ ของประชาชนได้ใช้ประโยชน์	ประหยัดรายจ่าย ไม่มีอุบัติเหตุ	กองช่าง
๑๘	โครงการโซล่าเซลล์เพื่อระบบประปาหมู่บ้าน	เพื่อมีพลังงานแสงอาทิตย์มาสูบน้ำเพื่อประหยัดพลังงานไฟฟ้า	โซล่าเซลล์เพื่อระบบประปาหมู่บ้าน	๑๐๐,๐๐๐	๑๐๐,๐๐๐	๑๐๐,๐๐๐	๑๐๐,๐๐๐	๑๐๐,๐๐๐	ร้อยละ ของประชาชนได้ใช้ประโยชน์	ประหยัดรายจ่าย คริวเรือนมีรายได้	กองช่าง
๑๙	โครงการกิจกรรมส่งเสริมการใช้งานระบบอบแห้งพลังงานแสงอาทิตย์ขนาด ๒ x ๒ ,.	ปรับปรุงกระบวนการแปรรูปผลิตภัณฑ์ที่มีการตาก ให้ลดเวลาการตากให้ลดเวลาการตาก เพื่อช่วยเพิ่มปริมาณการผลิต	โครงการกิจกรรมส่งเสริมการใช้งาน ระบบอบแห้งพลังงานแสงอาทิตย์ขนาด ๒ x ๒ ,.	๑๐๐,๐๐๐	๑๐๐,๐๐๐	๑๐๐,๐๐๐	๑๐๐,๐๐๐	๑๐๐,๐๐๐	ร้อยละ ของประชาชนได้ใช้ประโยชน์	ชาวบ้านมีอาชีพที่มั่นคง ประหยัดรายจ่าย คริวเรือนมีรายได้	กองช่าง

ก. ยุทธศาสตร์จังหวัดที่ ๒ ส่งเสริมขีดความสามารถด้านการท่องเที่ยวและกีฬาสู่ความเป็นเลิศ

ข. ยุทธศาสตร์การพัฒนาของ อปท. ในเขตจังหวัดที่ ๓ ยกกระดับคุณภาพสินค้าการเกษตรให้เป็นเกษตรปลอดภัย

ยุทธศาสตร์การพัฒนา อปท.ที่ ๒ การพัฒนาด้านเศรษฐกิจ

แบบ ผ.๐๒

➢ แผนงานสร้างความเข้มแข็งของชุมชน

ที่	โครงการ/กิจกรรม	วัตถุประสงค์	เป้าหมาย (ผลผลิตของ โครงการ)	งบประมาณ					ตัวชี้วัด (KPI)	ผลลัพธ์ที่คาดว่าจะได้รับ	หน่วยงานที่รับผิดชอบ
				๒๕๖๖ (บาท)	๒๕๖๗ (บาท)	๒๕๖๘ (บาท)	๒๕๖๙ (บาท)	๒๕๗๐ (บาท)			
๑	โครงการส่งเสริมอาชีพและฝึกอบรมอาชีพในชุมชน	เพื่อให้ประชาชนที่มีความสนใจฝึกอาชีพได้มีโอกาสและนำไปเป็นอาชีพในครัวเรือน	หมู่ที่ ๑ - ๑๐	๓๐,๐๐๐	๓๐,๐๐๐	๓๐,๐๐๐	๓๐,๐๐๐	๓๐,๐๐๐	ร้อยละ ทำให้ประชาชนได้รับประโยชน์ ความพึงพอใจ	ประชาชนที่มีความสนใจในด้านอาชีพได้ฝึกอาชีพเลี้ยงตนเองและมีความรู้	สำนักปลัด
๒	โครงการอุดหนุนกลุ่มสตรีแม่บ้านตำบลโคกจาน	เพื่ออุดหนุนกลุ่มสตรีแม่บ้านตำบลโคกจานในการจัดงานวันสตรีสากล	อุดหนุนกลุ่มสตรีแม่บ้านตำบลโคกจานในการจัดงานวันสตรีสากล	๒๐,๐๐๐	๒๐,๐๐๐	๒๐,๐๐๐	๒๐,๐๐๐	๒๐,๐๐๐	ร้อยละ อุดหนุนกลุ่มสตรีแม่บ้านตำบลโคกจานในการจัดงานวันสตรีสากล พึงพอใจ	สามารถสร้างขวัญและกำลังใจให้กับสตรีไทย	กองการศึกษา
๓	โครงการส่งเสริมกลุ่มอาชีพสตรีทอผ้าไหม	เพื่อให้กลุ่มอาชีพทอผ้าไหมมีวัตถุดิบและอุปกรณ์ในการพัฒนาผลิตภัณฑ์ผ้าไหมสามารถสร้างรายได้	หมู่ที่ ๑ - ๑๐	๑๐๐,๐๐๐	๑๐๐,๐๐๐	๑๐๐,๐๐๐	๑๐๐,๐๐๐	๑๐๐,๐๐๐	ร้อยละ กลุ่มอาชีพสตรีทอผ้าไหมที่ ๑ - ๑๐ พึงพอใจ	ส่งเสริมกลุ่มอาชีพทอผ้าไหมในตำบล	สำนักปลัด
๔	โครงการประเพณีเทศกาลดอกจานบาน	เพื่อเผยแพร่ผลิตภัณฑ์ผ้าไหมในชุมชนและส่งเสริมกลุ่มสตรีแม่บ้านตำบลโคกจาน และประกาศเกียรติคุณให้กับท้องถิ่น	จัดงานดอกจานบาน	๒๐๐,๐๐๐	๒๐๐,๐๐๐	๒๐๐,๐๐๐	๒๐๐,๐๐๐	๒๐๐,๐๐๐	ร้อยละ ความพึงพอใจของประชาชนที่เข้าร่วมงานและกลุ่มสตรีแม่บ้าน	ประชาชนและบุคคลทั่วไปได้ร่วมกิจกรรมในการจัดงานเทศกาลดอกจานบานและกลุ่มแม่บ้านมีรายได้ในการขายผ้าไหม	กองการศึกษา

ก. ยุทธศาสตร์จังหวัดที่ ๒ ส่งเสริมขีดความสามารถด้านการท่องเที่ยวและกีฬาสู่ความเป็นเลิศ

ข. ยุทธศาสตร์การพัฒนาของ อปท. ในเขตจังหวัดที่ ๓ ยกระดับคุณภาพสินค้าการเกษตรให้เป็นเกษตรปลอดภัย

ยุทธศาสตร์การพัฒนา อปท.ที่ ๒ การพัฒนาด้านเศรษฐกิจ

แบบ ผ.๐๒

➢ แผนงานสร้างความเข้มแข็งของชุมชน

ที่	โครงการ/กิจกรรม	วัตถุประสงค์	เป้าหมาย (ผลผลิตของ โครงการ)	งบประมาณ					ตัวชี้วัด (KPI)	ผลลัพธ์ที่คาดว่าจะได้รับ	หน่วยงานที่รับผิดชอบ
				๒๕๖๖ (บาท)	๒๕๖๗ (บาท)	๒๕๖๘ (บาท)	๒๕๖๙ (บาท)	๒๕๗๐ (บาท)			
๕	โครงการส่งเสริมการปลูกหม่อนเลี้ยงไหม	เพื่อให้ส่งเสริมให้ประชาชนมีอาชีพเสริมลดภาระค่าใช้จ่ายในครัวเรือน	หมู่ที่ ๑ - ๑๐	๑๐๐,๐๐๐	๑๐๐,๐๐๐	๑๐๐,๐๐๐	๑๐๐,๐๐๐	๑๐๐,๐๐๐	ร้อยละ ความพึงพอใจของผู้ได้รับการส่งเสริม	ลดรายจ่ายเพิ่มรายได้ในครัวเรือน	สำนักปลัด
๖	โครงการส่งเสริมการทำข้าวกล้องงอก	เพื่อส่งเสริมการผลิตข้าวกล้องงอกเพื่ออุปโภคและจำหน่าย	หมู่ที่ ๑ - ๑๐	๒๐๐,๐๐๐	๒๐๐,๐๐๐	๒๐๐,๐๐๐	๒๐๐,๐๐๐	๒๐๐,๐๐๐	ร้อยละ ความพึงพอใจของผู้ได้รับการส่งเสริม	ลดรายจ่ายเพิ่มรายได้ในครัวเรือน	สำนักปลัด
๗	โครงการส่งเสริมการเพาะพันธุ์ข้าวหอมมะลิพันธุ์ดีให้มีคุณภาพดี	เพื่อส่งเสริมเกษตรกรเพาะพันธุ์ข้าวหอมมะลิพันธุ์ดีให้มีคุณภาพ	หมู่ที่ ๑ - ๑๐	๒๐๐,๐๐๐	๒๐๐,๐๐๐	๒๐๐,๐๐๐	๒๐๐,๐๐๐	๒๐๐,๐๐๐	ร้อยละ ความพึงพอใจของผู้ได้รับการส่งเสริม	ลดรายจ่ายเพิ่มรายได้ในครัวเรือน	สำนักปลัด
๘	โครงการส่งเสริมอาชีพเพาะเห็ด	เพื่อส่งเสริมอาชีพการเพาะเห็ด	หมู่ที่ ๑ - ๑๐	๒๐,๐๐๐	๒๐,๐๐๐	๒๐,๐๐๐	๒๐,๐๐๐	๒๐,๐๐๐	ร้อยละ ความพึงพอใจของผู้รับการส่งเสริมอาชีพ	ประชาชนได้มีอาชีพมีงานทำมีรายได้เสริมให้กับครอบครัวและชุมชน	สำนักปลัด
๙	โครงการส่งเสริมเลี้ยงไก่และเปิดพันธุ์ไข่	เพื่อส่งเสริมเลี้ยงไก่และเปิดพันธุ์ไข่	หมู่ที่ ๑ - ๑๐	๑๐๐,๐๐๐	๑๐๐,๐๐๐	๑๐๐,๐๐๐	๑๐๐,๐๐๐	๑๐๐,๐๐๐	ร้อยละ ความพึงพอใจของผู้ได้รับการส่งเสริม	ประชาชนได้มีอาชีพมีงานทำมีรายได้เสริมให้กับ	สำนักปลัด

ก. ยุทธศาสตร์จังหวัดที่ ๒ ส่งเสริมขีดความสามารถด้านการท่องเที่ยวและกีฬาสู่ความเป็นเลิศ

ข. ยุทธศาสตร์การพัฒนาของ อปท. ในเขตจังหวัดที่ ๓ ยกระดับคุณภาพสินค้าการเกษตรให้เป็นเกษตรปลอดภัย

ยุทธศาสตร์การพัฒนา อปท.ที่ ๒ การพัฒนาด้านเศรษฐกิจ

แบบ ผ.๐๒

➢ แผนงานสร้างความเข้มแข็งของชุมชน

ที่	โครงการ/กิจกรรม	วัตถุประสงค์	เป้าหมาย (ผลผลิตของ โครงการ)	งบประมาณ					ตัวชี้วัด (KPI)	ผลลัพธ์ที่คาดว่าจะได้รับ	หน่วยงานที่รับผิดชอบ
				๒๕๖๖ (บาท)	๒๕๖๗ (บาท)	๒๕๖๘ (บาท)	๒๕๖๙ (บาท)	๒๕๗๐ (บาท)			
๑๐	โครงการเพิ่มพูนความรู้ส่งเสริมการบริหารจัดการกลุ่มออมทรัพย์เพื่อการผลิต	เพื่อเพิ่มพูนความรู้ส่งเสริมการบริหารจัดการกลุ่มออมทรัพย์เพื่อการผลิต	หมู่ที่ ๑ - ๑๐	๕๐,๐๐๐	๕๐,๐๐๐	๕๐,๐๐๐	๕๐,๐๐๐	๕๐,๐๐๐	ร้อยละ ความพึงพอใจของประชาชนที่ออมทรัพย์	ประชาชนมีเงินออมไว้ลงทุน	สำนักปลัด
๑๑	โครงการส่งเสริมอาชีพกลุ่มเย็บผ้า	เพื่อส่งเสริมอาชีพกลุ่มเย็บผ้า	หมู่ที่ ๑ - ๑๐	๕๐,๐๐๐	๕๐,๐๐๐	๕๐,๐๐๐	๕๐,๐๐๐	๕๐,๐๐๐	ร้อยละ ประชาชนได้รับประโยชน์พึงพอใจ	ประชาชนได้มีอาชีพมีงานทำมีรายได้เสริมให้กับครอบครัวและชุมชน	สำนักปลัด
๑๒	โครงการส่งเสริมกลุ่มอาชีพจักสาน	เพื่อส่งเสริมกลุ่มอาชีพจักสาน	หมู่ที่ ๑ - ๑๐	๒๐,๐๐๐	๒๐,๐๐๐	๒๐,๐๐๐	๒๐,๐๐๐	๒๐,๐๐๐	ร้อยละ ประชาชนได้รับประโยชน์พึงพอใจ	ประชาชนได้มีอาชีพมีงานทำมีรายได้เสริมให้กับครอบครัวและชุมชน	สำนักปลัด
๑๓	โครงการส่งเสริมสร้างโรงเลี้ยงไหม	เพื่อส่งเสริมสร้างโรงเลี้ยงไหม	หมู่ที่ ๑ - ๑๐	๒๐,๐๐๐	๒๐,๐๐๐	๒๐,๐๐๐	๒๐,๐๐๐	๒๐,๐๐๐	ร้อยละ ประชาชนได้รับประโยชน์พึงพอใจ	ประชาชนได้มีอาชีพมีงานทำมีรายได้เสริมให้กับครอบครัวและชุมชน	สำนักปลัด

ก. ยุทธศาสตร์จังหวัดที่ ๒ ส่งเสริมขีดความสามารถด้านการท่องเที่ยวและกีฬาสู่ความเป็นเลิศ

ข. ยุทธศาสตร์การพัฒนาของ อปท. ในเขตจังหวัดที่ ๓ ยกระดับคุณภาพสินค้าการเกษตรให้เป็นเกษตรปลอดภัย

ยุทธศาสตร์การพัฒนา อปท.ที่ ๒ การพัฒนาด้านเศรษฐกิจ

แบบ ผ.๐๒

➢ แผนงานสร้างความเข้มแข็งของชุมชน

ที่	โครงการ/กิจกรรม	วัตถุประสงค์	เป้าหมาย (ผลผลิตของ โครงการ)	งบประมาณ					ตัวชี้วัด (KPI)	ผลลัพธ์ที่คาดว่าจะได้รับ	หน่วยงานที่รับผิดชอบ
				๒๕๖๖ (บาท)	๒๕๖๗ (บาท)	๒๕๖๘ (บาท)	๒๕๖๙ (บาท)	๒๕๗๐ (บาท)			
๑๔	โครงการจัดตั้งกลุ่มวิสาหกิจชุมชนระดับตำบลและบริหารจัดการกลุ่มอาชีพ	เพื่อพัฒนาคุณภาพสินค้าเพิ่มรายได้ให้กับกลุ่มอาชีพทอผ้าไหมในแต่ละหมู่บ้าน	หมู่ที่ ๑ - ๑๐	๒๐๐,๐๐๐	๒๐๐,๐๐๐	๒๐๐,๐๐๐	๒๐๐,๐๐๐	๒๐๐,๐๐๐	ร้อยละ ความพึงพอใจของกลุ่มอาชีพทอผ้าไหม	มีกลุ่มวิสาหกิจชุมชนไว้ผลิตผ้าไหมหมู่ที่ ๑ - ๑๐	สำนักปลัด
๑๕	โครงการอบรมพัฒนาส่งเสริมความรู้ด้านการตลาดให้กลุ่มอาชีพ	เพื่ออบรมพัฒนาส่งเสริมความรู้ด้านการตลาดให้กลุ่มอาชีพ	หมู่ที่ ๑ - ๑๐	๕๐,๐๐๐	๕๐,๐๐๐	๕๐,๐๐๐	๕๐,๐๐๐	๕๐,๐๐๐	ร้อยละ ความพึงพอใจของผู้อบรมพัฒนาส่งเสริมความรู้ด้านการตลาด	ประชาชนที่เข้าอบรมมีความรู้ในด้านการตลาดและได้เรียนรู้ในกลุ่มส่งเสริมอาชีพให้พัฒนาต่อไป	สำนักปลัด
๑๖	โครงการส่งเสริมเลี้ยงหมูนา	เพื่อเลี้ยงหมูนา	หมู่ที่ ๑ - ๑๐	๑๐๐,๐๐๐	๑๐๐,๐๐๐	๑๐๐,๐๐๐	๑๐๐,๐๐๐	๑๐๐,๐๐๐	ร้อยละ ความพึงพอใจของผู้รับการส่งเสริมอาชีพ	ประชาชนได้มีอาชีพมีงานทำมีรายได้เสริมให้กับครอบครัวและชุมชน	สำนักปลัด
๑๗	โครงการส่งเสริมการเพาะพันธุ์สัตว์น้ำ	เพื่อส่งเสริมให้ประชาชนมีอาชีพลดภาระค่าใช้จ่ายในครัวเรือน	หมู่ที่ ๑ - ๑๐	๒๐๐,๐๐๐	๒๐๐,๐๐๐	๒๐๐,๐๐๐	๒๐๐,๐๐๐	๒๐๐,๐๐๐	ร้อยละ ความพึงพอใจของผู้ได้รับการส่งเสริม	ประชาชนได้มีอาชีพมีงานทำมีรายได้เสริมให้กับครอบครัวและชุมชน	สำนักปลัด
๑๘	โครงการส่งเสริมผลิตภัณฑ์สินค้า OTOP	เพื่อส่งเสริมผลิตภัณฑ์สินค้า OTOP	หมู่ที่ ๑ - ๑๐	๕๐,๐๐๐	๕๐,๐๐๐	๕๐,๐๐๐	๕๐,๐๐๐	๕๐,๐๐๐	ร้อยละ ประชาชนได้รับประโยชน์พึงพอใจ	เพิ่มรายได้ให้กับประชาชนที่อยู่ในพื้นที่	สำนักปลัด

ก. ยุทธศาสตร์จังหวัดที่ ๒ ส่งเสริมขีดความสามารถด้านการท่องเที่ยวและกีฬาสู่ความเป็นเลิศ

ข. ยุทธศาสตร์การพัฒนาของ อปท. ในเขตจังหวัดที่ ๓ ยกระดับคุณภาพสินค้าการเกษตรให้เป็นเกษตรปลอดภัย

ยุทธศาสตร์การพัฒนา อปท.ที่ ๒ การพัฒนาด้านเศรษฐกิจ

แบบ ผ.๐๒

➢ แผนงานสร้างความเข้มแข็งของชุมชน

ที่	โครงการ/กิจกรรม	วัตถุประสงค์	เป้าหมาย (ผลผลิตของ โครงการ)	งบประมาณ					ตัวชี้วัด (KPI)	ผลลัพธ์ที่คาดว่าจะได้รับ	หน่วยงานที่รับผิดชอบ
				๒๕๖๖ (บาท)	๒๕๖๗ (บาท)	๒๕๖๘ (บาท)	๒๕๖๙ (บาท)	๒๕๗๐ (บาท)			
๑๙	โครงการส่งเสริมการท่องเที่ยวเชื่อมโยงทุกภาคส่วน(เส้นทางอารยธรรม,เส้นทางสายไหม)	เพื่อพัฒนาเส้นทางท่องเที่ยวเชื่อมโยงสินค้าให้เกิตรายได้จากการท่องเที่ยว	ส่งเสริมการท่องเที่ยวเชื่อมโยงทุกภาคส่วน(เส้นทางอารยธรรม,เส้นทางสายไหม)	๕,๐๐๐,๐๐๐	๕,๐๐๐,๐๐๐	๕,๐๐๐,๐๐๐	๕,๐๐๐,๐๐๐	๕,๐๐๐,๐๐๐	ร้อยละประชาชนได้รับประโยชน์พึงพอใจ	เพิ่มรายได้ให้กับประชาชนที่อยู่ในพื้นที่	สำนักปลัด
๒๐	อุดหนุนกลุ่มวิสาหกิจชุมชนนาแปลงใหญ่ตำบลโคกจาน ตามโครงการส่งเสริมการทำเกษตรอินทรีย์นาแปลงใหญ่ตำบลโคกจาน	เพื่ออุดหนุนกลุ่มวิสาหกิจชุมชนนาแปลงใหญ่ตำบลโคกจานในการส่งเสริมการทำเกษตรอินทรีย์นาแปลงใหญ่เพื่อยกระดับมาตรฐานสินค้าทางการเกษตรเพิ่มรายได้แก่ประชาชน	หมู่ที่ ๑ - ๑๐	๓๐๐,๐๐๐	๓๐๐,๐๐๐	๓๐๐,๐๐๐	๓๐๐,๐๐๐	๓๐๐,๐๐๐	ประชาชนในพื้นที่เข้าร่วมกลุ่มเกษตรอินทรีย์นาแปลงใหญ่	ยกระดับรายได้ของประชาชนที่เข้าร่วมกลุ่มทำให้มีคุณภาพชีวิตที่ดีขึ้น	สำนักปลัด
๒๑	อุดหนุนกลุ่มวิสาหกิจชุมชนนาแปลงใหญ่ตำบลโคกจาน ตามโครงการส่งเสริมการผลิตเมล็ดพันธุ์ข้าวตำบลโคกจาน	เพื่ออุดหนุนกลุ่มวิสาหกิจชุมชนนาแปลงใหญ่ตำบลโคกจาน ในการส่งเสริมการผลิตเมล็ดพันธุ์ข้าว ที่มีคุณภาพ ตำบลโคกจาน	หมู่ที่ ๑ - ๑๐	๓๐๐,๐๐๐	๓๐๐,๐๐๐	๓๐๐,๐๐๐	๓๐๐,๐๐๐	๓๐๐,๐๐๐	ประชาชนในตำบลโคกจานมีเมล็ดพันธุ์ข้าวที่มีคุณภาพ	ยกระดับรายได้ของประชาชนในตำบลโคกจาน	สำนักปลัด
๒๒	กลุ่มวิสาหกิจชุมชนผู้ผลิตเมล็ดพันธุ์ข้าวหอมมะลิ ๑๐๕ บ้านโคกม.๒	เพื่ออุดหนุนกลุ่มเกษตรกรอินทรีย์นาแปลงใหญ่โคกจาน พัฒนากลุ่มเกษตรอินทรีย์แปลงใหญ่โคกจานสู่การรับรองมาตรฐานเกษตรอินทรีย์	หมู่ที่ ๑ - ๑๐	๓๐๐,๐๐๐	๓๐๐,๐๐๐	๓๐๐,๐๐๐	๓๐๐,๐๐๐	๓๐๐,๐๐๐	ร้อยละประชาชนในพื้นที่เข้าร่วมกลุ่มเกษตรอินทรีย์นาแปลงใหญ่	ยกระดับรายได้ของประชาชนในตำบลโคกจาน	สำนักปลัด
รวม	จำนวน ๒๒ โครงการ			๗,๖๓๐,๐๐๐	๗,๖๓๐,๐๐๐	๗,๖๓๐,๐๐๐	๗,๖๓๐,๐๐๐	๗,๖๓๐,๐๐๐			

ก. ยุทธศาสตร์จังหวัดที่ ๓ พัฒนาเมืองนำอยู่สู่คุณภาพชีวิตประชาชนในทุกมิติ

ข. ยุทธศาสตร์การพัฒนาของ อปท. ในเขตจังหวัดที่ ๓ ยกระดับคุณภาพสินค้าการเกษตรให้เป็นเกษตรปลอดภัย

ยุทธศาสตร์การพัฒนา อปท.ที่ ๒ การพัฒนาด้านเศรษฐกิจ

แบบ ผ.๐๒

➢ แผนงานการเกษตร

ที่	โครงการ/กิจกรรม	วัตถุประสงค์	เป้าหมาย (ผลผลิตของ โครงการ)	งบประมาณ					ตัวชี้วัด (KPI)	ผลลัพธ์ที่คาดว่าจะ ได้รับ	หน่วยงานที่ รับผิดชอบ
				๒๕๖๖ (บาท)	๒๕๖๗ (บาท)	๒๕๖๘ (บาท)	๒๕๖๙ (บาท)	๒๕๗๐ (บาท)			
๑	คำดำเนินงาน ศูนย์บริการและ ถ่ายทอด เทคโนโลยีการเกษตร	เพื่อจ่ายเป็นค่าดำเนินงานศูนย์บริการและ ถ่ายทอดเทคโนโลยีการเกษตรเช่น การสืบสาน และอนุรักษ์ประเพณีวัฒนธรรมลงแขกเกี่ยว ข้าวและกิจกรรมต่างๆเกี่ยวกับการเกษตร	คำดำเนินงาน ศูนย์บริการและ ถ่ายทอด เทคโนโลยีการเกษตร	๒๐,๐๐๐	๒๐,๐๐๐	๒๐,๐๐๐	๒๐,๐๐๐	๒๐,๐๐๐	ร้อยละ ความพึง พอใจของกลุ่ม เกษตรกร	สืบสานและอนุรักษ์ประเพณี วัฒนธรรมลงแขกเกี่ยวข้าวและ กิจกรรมต่างๆเกี่ยวกับการเกษตรใน ตำบลโคกจาน	สำนักปลัด
๒	โครงการปลูกพืช ปลอดสารพิษ	เพื่อส่งเสริมให้มีการปลูกพืช ปลอดสารพิษ	หมู่ที่ ๑ - ๑๐	๕๐,๐๐๐	๕๐,๐๐๐	๕๐,๐๐๐	๕๐,๐๐๐	๕๐,๐๐๐	ร้อยละ ความพึง พอใจของ เกษตรกรใน ตำบล	ประชาชนได้มีอาชีพมีงานทำมี รายได้เสริมให้กับครอบครัวและ ชุมชน	สำนักปลัด
๓	โครงการส่งเสริมการ ปลูกพืชหลังฤดูเก็บ เกี่ยว	เพื่อส่งเสริมการปลูกพืชหลัง ฤดูเก็บเกี่ยว	หมู่ที่ ๑ - ๑๐	๕๐,๐๐๐	๕๐,๐๐๐	๕๐,๐๐๐	๕๐,๐๐๐	๕๐,๐๐๐	ร้อยละ ประชาชนได้รับ ประโยชน์พึง พอใจ	ประชาชนได้มีอาชีพมีงานทำมี รายได้เสริมให้กับครอบครัวและ ชุมชน	สำนักปลัด
๔	โครงการพัฒนาศูนย์ ถ่ายทอดเทคโนโลยี ทางการเกษตรตาม แนวปรัชญาเศรษฐกิจ พอเพียง	เพื่อพัฒนาประสิทธิภาพใน การส่งเสริมการผลิตภาค เกษตรของศูนย์ถ่ายทอด เทคโนโลยีการเกษตรของ ชุมชน	ศูนย์ถ่ายทอด เทคโนโลยีการเกษตร ตำบลโคกจาน	๔๐,๐๐๐	๔๐,๐๐๐	๔๐,๐๐๐	๔๐,๐๐๐	๔๐,๐๐๐	ร้อยละ มีการพัฒนาศูนย์ ถ่ายทอดเทคโนโลยีทางการ เกษตร ให้ประชาชนพึงพอใจ	ประชาชนมีคุณภาพสามารถแก้ไข ปัญหาความยากจนตามนโยบาย ของรัฐบาลได้	สำนักปลัด
๕	โครงการศูนย์เรียนรู้ ทางการเกษตรตำบล โคกจาน	เพื่อเป็นศูนย์เรียนรู้ด้าน การเกษตรตำบลโคกจาน	หมู่ที่ ๑ - ๑๐	๔๐,๐๐๐	๔๐,๐๐๐	๔๐,๐๐๐	๔๐,๐๐๐	๔๐,๐๐๐	ร้อยละ ความพึง พอใจของ เกษตรกรใน ตำบล	ประชาชนได้มีอาชีพมีงานทำมี รายได้เสริมให้กับครอบครัวและ ชุมชน	สำนักปลัด
รวม	จำนวน ๕ โครงการ			๒๐๐,๐๐๐	๒๐๐,๐๐๐	๒๐๐,๐๐๐	๒๐๐,๐๐๐	๒๐๐,๐๐๐			

ก. ยุทธศาสตร์จังหวัดที่ ๒ ส่งเสริมขีดความสามารถด้านการท่องเที่ยวและกีฬาสู่ความเป็นเลิศ

ข. ยุทธศาสตร์การพัฒนาของ อปท. ในเขตจังหวัดที่ ๓ ยกกระดับคุณภาพสินค้าการเกษตรให้เป็นเกษตรปลอดภัย

ยุทธศาสตร์การพัฒนา อปท.ที่ ๒ การพัฒนาด้านเศรษฐกิจ

แบบ ผ.๐๒

➢ แผนงานการพาณิชย์

ที่	โครงการ/กิจกรรม	วัตถุประสงค์	เป้าหมาย (ผลผลิตของ โครงการ)	งบประมาณ					ตัวชี้วัด (KPI)	ผลลัพธ์ที่คาดว่าจะได้รับ	หน่วยงานที่รับผิดชอบ
				๒๕๖๖ (บาท)	๒๕๖๗ (บาท)	๒๕๖๘ (บาท)	๒๕๖๙ (บาท)	๒๕๗๐ (บาท)			
๑	ตลาดนัดโค - กระบือ	เพื่อส่งเสริมการขยายตัวด้านเศรษฐกิจของชุมชนให้เกิดการสร้างรายได้ในพื้นที่ตำบลโคกจาน	ตลาดนัดโค - กระบือในพื้นที่ตำบลโคกจาน	๑๐๐,๐๐๐	๑๐๐,๐๐๐	๑๐๐,๐๐๐	๑๐๐,๐๐๐	๑๐๐,๐๐๐	ร้อยละ ความพึงพอใจของกลุ่มเกษตรกร	มีการขยายตัวของเศรษฐกิจในชุมชน	สำนักปลัด
รวม	จำนวน ๑ โครงการ			๑๐๐,๐๐๐	๑๐๐,๐๐๐	๑๐๐,๐๐๐	๑๐๐,๐๐๐	๑๐๐,๐๐๐			

ก. ยุทธศาสตร์จังหวัดที่ ๓ พัฒนาเมืองน่าอยู่สู่คุณภาพชีวิตประชาชนในทุกมิติ

ข. ยุทธศาสตร์การพัฒนาของ อปท. ในเขตจังหวัดที่ ๑ ยกระดับคุณภาพชีวิตให้เป็นสังคมที่น่าอยู่

ยุทธศาสตร์การพัฒนา อปท.ที่ ๓ ด้านคนและสังคม

แบบ ผ.๐๒

➢ แผนงานสาธารณสุข

ที่	โครงการ/กิจกรรม	วัตถุประสงค์	เป้าหมาย (ผลผลิตของ โครงการ)	งบประมาณ					ตัวชี้วัด (KPI)	ผลลัพธ์ที่คาดว่าจะได้รับ	หน่วยงานที่รับผิดชอบ
				๒๕๖๖ (บาท)	๒๕๖๗ (บาท)	๒๕๖๘ (บาท)	๒๕๖๙ (บาท)	๒๕๖๗๐ (บาท)			
๑	โครงการรณรงค์เพื่อป้องกันโรคติดต่อและโรคไม่ติดต่อ	เพื่อป้องกันและควบคุมการแพร่ระบาดของโรคติดต่อและโรคไม่ติดต่อ	ป้องกันโรคติดต่อและโรคไม่ติดต่อในเขตเทศบาลตำบลโคกจาน	๑๐๐,๐๐๐	๑๐๐,๐๐๐	๑๐๐,๐๐๐	๑๐๐,๐๐๐	๑๐๐,๐๐๐	ร้อยละ ผู้ร่วมโครงการมีความพึงพอใจ	สามารถป้องกันโรคติดต่อและโรคไม่ติดต่อ	สำนักปลัด
๒	โครงการรณรงค์ควบคุมป้องกันโรคไข้เลือดออก	เพื่อกำจัดยุงลาย	หมู่บ้านที่ ๑ - ๑๐	๑๐๐,๐๐๐	๑๐๐,๐๐๐	๑๐๐,๐๐๐	๑๐๐,๐๐๐	๑๐๐,๐๐๐	ร้อยละ รณรงค์กำจัดยุงลายป้องกันโรคไข้เลือดออก ประชาชนพึงพอใจ	ประชาชนได้รับความรู้และสามารถป้องกันดูแลตัวเองและคนในครอบครัวไม่ให้เป็นโรคไข้เลือดออก	สำนักปลัด
๓	โครงการทำหมันสุนัข - แมว ตำบลโคกจาน	เพื่อให้สุนัขและแมวจรจัดได้รับการผ่าตัดทำหมัน ลดพาหะสำคัญของโรคพิษสุนัขบ้าและลดอัตราการเกิดโรคพิษสุนัขบ้าทั้งคนและสัตว์	หมู่บ้านที่ ๑ - ๑๐	๒๐,๐๐๐	๒๐,๐๐๐	๒๐,๐๐๐	๒๐,๐๐๐	๒๐,๐๐๐	ร้อยละประชาชนมีความพึงพอใจ	สุนัขและแมวจรจัดได้รับการผ่าตัดทำหมัน	สำนักปลัด
๔	โครงการอุดหนุนที่ทำการปกครองอำเภออุทุมพรพิสัย จัดตั้งโรงพยาบาลสนาม (Cohort Ward) กรณีการระบาดของโรคติดเชื้อไวรัสโคโรนา ๒๐๑๙	เพื่ออุดหนุนอำเภออุทุมพรพิสัย จัดตั้งโรงพยาบาลสนาม (Cohort Ward) กรณีการระบาดของโรคติดเชื้อไวรัสโคโรนา ๒๐๑๙	ประชาชนในพื้นที่อำเภออุทุมพรพิสัย	๗๐,๐๐๐	๗๐,๐๐๐	๗๐,๐๐๐	๗๐,๐๐๐	๗๐,๐๐๐	ร้อยละ ประชาชนในพื้นที่อำเภออุทุมพรพิสัย มีความปลอดภัยจากการระบาดของโรคติดเชื้อไวรัสโคโรนา ๒๐๑๙	ประชาชนในพื้นที่อำเภออุทุมพรพิสัย มีความปลอดภัยด้านสุขภาพ	สำนักปลัด

ก. ยุทธศาสตร์จังหวัดที่ ๓ พัฒนาเมืองน่าอยู่สู่คุณภาพชีวิตประชาชนในทุกมิติ

ข. ยุทธศาสตร์การพัฒนาของ อปท. ในเขตจังหวัดที่ ๑ ยกกระดับคุณภาพชีวิตให้เป็นสังคมที่น่าอยู่

ยุทธศาสตร์การพัฒนา อปท.ที่ ๓ ด้านคนและสังคม

แบบ ผ.๑๒

➢ แผนงานสาธารณสุข

ที่	โครงการ/กิจกรรม	วัตถุประสงค์	เป้าหมาย (ผลผลิตของโครงการ)	งบประมาณ					ตัวชี้วัด (KPI)	ผลลัพธ์ที่คาดว่าจะได้รับ	หน่วยงานที่รับผิดชอบ
				๒๕๖๖ (บาท)	๒๕๖๗ (บาท)	๒๕๖๘ (บาท)	๒๕๖๙ (บาท)	๒๕๗๐ (บาท)			
๕	โครงการประกวดหมู่บ้านสะอาด (หน้าบ้านสวยหลังบ้านสวน)	เพื่อประกวดหมู่บ้านให้ร่วมมือร่วมใจรักษาความสะอาดในหมู่บ้าน	หมู่บ้านที่ ๑ - ๑๐	๒๐,๐๐๐	๒๐,๐๐๐	๒๐,๐๐๐	๒๐,๐๐๐	๒๐,๐๐๐	ร้อยละ หมู่บ้านสะอาด	ประชาชนมีหมู่บ้านมีบ้านในชุมชนสะอาด	สำนักปลัด
๖	โครงการรณรงค์คัดแยกขยะเพื่อชุมชนสะอาดหมู่บ้านที่ ๑ - ๑๐	เพื่อให้คนชุมชนมีจิตสำนึกรักษาความสะอาดในชุมชน	หมู่บ้านที่ ๑ - ๑๐	๕๐,๐๐๐	๕๐,๐๐๐	๕๐,๐๐๐	๕๐,๐๐๐	๕๐,๐๐๐	ร้อยละ ประชาชนที่ร่วมรณรงค์มีความพึงพอใจ	ประชาชนเห็นคุณค่าการคัดแยกขยะเพื่อชุมชนสะอาด	สำนักปลัด
๗	โครงการปฏิบัติการพ่นหมอกควันกำจัดยุงควบคุมโรคไข้เลือดออกและโรคที่มียุงเป็นพาหะ	เพื่อปฏิบัติการพ่นหมอกควันกำจัดยุงควบคุมโรคไข้เลือดออกและโรคที่มียุงเป็นพาหะ เช่น ไข้ฉี่หนู และพัฒนาทีมพ่นหมอกควัน	จนท. ทต. ตำบลโคกจาน อสม. เครือข่าย SRRT เทศบาลตำบลโคกจาน	๑๓๐,๐๐๐	๑๓๐,๐๐๐	๑๓๐,๐๐๐	๑๓๐,๐๐๐	๑๓๐,๐๐๐	ร้อยละ ประชาชนได้รับประโยชน์	สามารถป้องกันโรคติดต่อและโรคไม่ติดต่อได้	สำนักปลัด
๘	โครงการพัฒนาสิ่งแวดล้อมสาธารณสุขให้ได้มาตรฐาน Has	เพื่อพัฒนาสิ่งแวดล้อมสาธารณสุขให้ได้มาตรฐานและสะอาด	สิ่งแวดล้อมให้ได้มาตรฐาน Has	๒๐,๐๐๐	๒๐,๐๐๐	๒๐,๐๐๐	๒๐,๐๐๐	๒๐,๐๐๐	ร้อยละ ประชาชนมีความพึงพอใจ	ประชาชนในเขตตำบลโคกจานมีสิ่งแวดล้อมสะอาดได้มาตรฐาน	สำนักปลัด
๙	โครงการส่งเสริมสมุนไพรเพื่อสุขภาพ	เพื่อช่วยให้ประชาชนได้รับความรู้และนำสมุนไพรมาใช้ประโยชน์ในชุมชนได้	ประชาชนในพื้นที่เทศบาลตำบลโคกจานประมาณ ๕๐ คน	๒๐,๐๐๐	๒๐,๐๐๐	๒๐,๐๐๐	๒๐,๐๐๐	๒๐,๐๐๐	ร้อยละ ประชาชนได้รับความรู้และนำสมุนไพร	ประชาชนได้รับความรู้และนำสมุนไพรมาใช้ประโยชน์ในชีวิตประจำวันได้	สำนักปลัด

ก. ยุทธศาสตร์จังหวัดที่ ๓ พัฒนาเมืองนำอยู่สู่คุณภาพชีวิตประชาชนในทุกมิติ

ข. ยุทธศาสตร์การพัฒนาของ อปท. ในเขตจังหวัดที่ ๑ ยกระดับคุณภาพชีวิตให้เป็นสังคมที่น่าอยู่

ยุทธศาสตร์การพัฒนา อปท.ที่ ๓ ด้านคนและสังคม

แบบ ผ.๐๒

ที่	โครงการ/กิจกรรม	วัตถุประสงค์	เป้าหมาย (ผลผลิตของ โครงการ)	งบประมาณ					ตัวชี้วัด (KPI)	ผลลัพธ์ที่คาดว่าจะได้รับ	หน่วยงานที่รับผิดชอบ
				๒๕๖๖ (บาท)	๒๕๖๗ (บาท)	๒๕๖๘ (บาท)	๒๕๖๙ (บาท)	๒๕๗๐ (บาท)			
๑๐	ค่าสำรวจจำนวนสัตว์และขึ้นทะเบียนตามโครงการสัตว์ปลอดโรคคนปลอดภัยจากโรคพิษสุนัขบ้า	เพื่อจ่ายเป็นค่าสำรวจจำนวนสัตว์(สุนัข,แมว)และขึ้นทะเบียนตามโครงการสัตว์ปลอดโรคพิษสุนัขบ้า	สำรวจจำนวนสัตว์และขึ้นทะเบียนตามโครงการสัตว์ปลอดโรคพิษสุนัขบ้า จำนวน ตัวละ ๓ บาท ต่อครั้ง(จำนวน ๒ ครั้ง)	๓,๕๐๐	๓,๕๐๐	๓,๕๐๐	๓,๕๐๐	๓,๕๐๐	ร้อยละ ของสัตว์(สุนัข,แมว)ที่ได้ขึ้นทะเบียนปลอดจากโรคพิษสุนัขบ้า	สัตว์ในตำบล เช่นสุนัขแมวได้ปลอดจากโรคพิษสุนัขบ้า	สำนักปลัด
๑๑	โครงการแก้ไขปัญหาเอตส์และเพศสัมพันธ์ไม่พร้อมในโรงเรียน	เพื่อป้องกันโรคและให้ความรู้เรื่องเพศสัมพันธ์ในวัยเรียน	นักเรียนในสถานศึกษาตำบลโคกจาน	๑๕,๐๐๐	๑๕,๐๐๐	๑๕,๐๐๐	๑๕,๐๐๐	๑๕,๐๐๐	ร้อยละ นักเรียนที่เข้าร่วมกิจกรรมมีความพึงพอใจ	ป้องกันโรคและให้ความรู้เรื่องเพศสัมพันธ์ในวัยเรียนแก้ไขปัญหาเอตส์	สำนักปลัด
๑๒	โครงการให้สุขศึกษาและคัดกรองสุขภาพแก่ผู้สัมผัสอาหารในพื้นที่ตำบลโคกจาน	เพื่อให้ประชาชนมีความรู้ในด้านสุขศึกษา อนามัยความสะอาด	ให้ความรู้สุขศึกษาและคัดกรองสุขภาพแก่ผู้สัมผัสอาหารในพื้นที่ตำบลโคกจาน	๓๐,๐๐๐	๓๐,๐๐๐	๓๐,๐๐๐	๓๐,๐๐๐	๓๐,๐๐๐	ร้อยละ ของประชาชนมีความรู้สุขภาพ	ประชาชนมีความรู้ในด้านสุขศึกษา อนามัยความสะอาด	สำนักปลัด
๑๓	เงินอุดหนุนตามพระราชดำริด้านสาธารณสุข	เพื่อจ่ายเป็นเงินสนับสนุนให้ชุมชน/หมู่บ้าน	สนับสนุนให้ชุมชน/หมู่บ้านแห่งละ ๒๐,๐๐๐บาท ให้คณะกรรมการหมู่บ้าน/ชุมชน	๒๐๐,๐๐๐	๒๐๐,๐๐๐	๒๐๐,๐๐๐	๒๐๐,๐๐๐	๒๐๐,๐๐๐	ร้อยละ ของชุมชนหมู่บ้านได้รับประโยชน์	มีประชาชนในหมู่บ้านชุมชนได้รับประโยชน์ด้านสาธารณสุข	สำนักปลัด

➤ แผนงานสาธารณสุข

ก. ยุทธศาสตร์จังหวัดที่ ๓ พัฒนาเมืองนำอยู่สู่คุณภาพชีวิตประชาชนในทุกมิติ  
 ข. ยุทธศาสตร์การพัฒนาของ อปท. ในเขตจังหวัดที่ ๑ ยกระดับคุณภาพชีวิตให้เป็นสังคมที่น่าอยู่  
 ยุทธศาสตร์การพัฒนา อปท.ที่ ๓ ด้านคนและสังคม

แบบ ผ.๐๒

➢ แผนงานสาธารณสุข

ที่	โครงการ/กิจกรรม	วัตถุประสงค์	เป้าหมาย (ผลผลิตของ โครงการ)	งบประมาณ					ตัวชี้วัด (KPI)	ผลลัพธ์ที่คาดว่าจะได้รับ	หน่วยงานที่ รับผิดชอบ
				๒๕๖๖ (บาท)	๒๕๖๗ (บาท)	๒๕๖๘ (บาท)	๒๕๖๙ (บาท)	๒๕๗๐ (บาท)			
๑๔	คำขวัญวิทยาศาสตร์หรือการแพทย์	เพื่อจ่ายเป็นค่าดำเนินการฉีดวัคซีนป้องกันและควบคุมโรคพิษสุนัขบ้า	ดำเนินการฉีดวัคซีนป้องกันและควบคุมโรคพิษสุนัขบ้า ตัวละ ๓๐ บาท ตามโครงการสัตว์ปลอดโรค คนปลอดภัยจากโรคพิษสุนัขบ้าฯ	๑๖,๕๐๐	๑๖,๕๐๐	๑๖,๕๐๐	๑๖,๕๐๐	๑๖,๕๐๐	ร้อยละ ของสัตว์ (สุนัข,แมว)ปลอดจากโรคพิษสุนัขบ้าฯ	สัตว์ในตำบล เช่นสุนัขแมวได้ปลอดจากโรคพิษสุนัขบ้าฯ	สำนักปลัด
๑๕	โครงการอบรมเพิ่มพูนความรู้ทีมงานเก็บขนรวบรวมขยะอันตรายเทศบาลตำบลโคกจาน	เพื่อให้ความรู้ความเข้าใจให้กับทีมงานเก็บขนรวบรวมขยะอันตราย	อบรมเพิ่มพูนความรู้ทีมงานเก็บขนรวบรวมขยะอันตรายเทศบาลตำบลโคกจาน	๒๐,๐๐๐	๒๐,๐๐๐	๒๐,๐๐๐	๒๐,๐๐๐	๒๐,๐๐๐	ร้อยละ ผู้เข้าอบรมมีความรู้	ผู้ปฏิบัติงานมีความรู้ในการนำไปใช้ในการเก็บขนขยะอันตรายได้ถูกวิธี	สำนักปลัด
๑๖	โครงการเยาวชนสดใสใจสุขภาพ	เพื่อให้เยาวชนในตำบลมีสุขภาพที่ดีทั้งด้านจิตใจและสุขภาพร่างกาย	เยาวชนในตำบลโคกจานมีสุขภาพจิตและสุขภาพกายที่ดี	๓๐,๐๐๐	๓๐,๐๐๐	๓๐,๐๐๐	๓๐,๐๐๐	๓๐,๐๐๐	ร้อยละ ของเยาวชนที่เข้ารับการอบรมมีความพึงพอใจ	เยาวชนในตำบลมีสุขภาพที่ดีทั้งด้านจิตใจและสุขภาพร่างกาย	สำนักปลัด
รวม	จำนวน ๑๖ โครงการ			๘๔๕,๐๐๐	๘๔๕,๐๐๐	๘๔๕,๐๐๐	๘๔๕,๐๐๐	๘๔๕,๐๐๐			

ก. ยุทธศาสตร์จังหวัดที่ ๓ พัฒนาเมืองน่าอยู่สู่คุณภาพชีวิตประชาชนในทุกมิติ

ข. ยุทธศาสตร์การพัฒนาของ อปท. ในเขตจังหวัดที่ ๑ ยกระดับคุณภาพชีวิตให้เป็นสังคมที่น่าอยู่

ยุทธศาสตร์การพัฒนา อปท.ที่ ๓ ด้านคนและสังคม

แบบ ผ.๐๒

➢ แผนงานการศึกษา

ที่	โครงการ/กิจกรรม	วัตถุประสงค์	เป้าหมาย (ผลผลิตของ โครงการ)	งบประมาณ					ตัวชี้วัด (KPI)	ผลลัพธ์ที่คาดว่าจะได้รับ	หน่วยงานที่รับผิดชอบ
				๒๕๖๖ (บาท)	๒๕๖๗ (บาท)	๒๕๖๘ (บาท)	๒๕๖๙ (บาท)	๒๕๗๐ (บาท)			
๑	ค่าใช้จ่ายโครงการปรับปรุงภูมิทัศน์ศูนย์พัฒนาเด็กเล็ก	เพื่อจ่ายเป็นค่าปรับปรุงภูมิทัศน์ศูนย์พัฒนาเด็กเล็ก เช่นค่าซื้อต้นไม้ ค่าปรับพื้นดิน จัดซื้ออุปกรณ์ต่างๆ ฯลฯ	ค่าใช้จ่ายโครงการปรับปรุงภูมิทัศน์ศูนย์พัฒนาเด็กเล็ก	๓๐,๐๐๐	๓๐,๐๐๐	๓๐,๐๐๐	๓๐,๐๐๐	๓๐,๐๐๐	ร้อยละประชาชนมีความพึงพอใจ	ปรับปรุงภูมิทัศน์ให้สวยงามต่อผู้มาติดต่อ ศูนย์พัฒนาเด็กเล็กให้ดีขึ้น	กองการศึกษา
๒	ค่าใช้จ่ายโครงการรื้อนึ่งกีฬาเพื่อลูกรัก	เพื่อจ่ายเป็นค่ารางวัลการแข่งขันค่าอาหารน้ำดื่ม ค่าอุปกรณ์เอกสารต่างๆ ค่าตอบแทนกรรมการตัดสิน ฯลฯ	ค่าใช้จ่ายโครงการรื้อนึ่งกีฬาเพื่อลูกรัก	๑๐,๐๐๐	๑๐,๐๐๐	๑๐,๐๐๐	๑๐,๐๐๐	๑๐,๐๐๐	ร้อยละของความพึงพอใจของเด็กเล็ก ศูนย์พัฒนาเด็กเล็ก	เด็กเล็กสุขภาพแข็งแรง	กองการศึกษา
๓	โครงการศูนย์เรียนรู้ชุมชน (บริการอินเทอร์เน็ตความเร็วสูง ห้องสมุดชุมชนข้อมูลข่าวสารต่างๆ)	เพื่อส่งเสริมพัฒนาการเรียนรู้การศึกษาในชุมชน	หมู่ที่ ๑ - ๑๐	๑,๐๐๐,๐๐๐	๑,๐๐๐,๐๐๐	๑,๐๐๐,๐๐๐	๑,๐๐๐,๐๐๐	๑,๐๐๐,๐๐๐	ร้อยละของประชาชนที่ได้รับประโยชน์	ศูนย์เรียนรู้ชุมชน (บริการอินเทอร์เน็ตความเร็วสูง ห้องสมุดชุมชน ข้อมูลข่าวสารต่างๆ) หมู่ที่ ๑ - ๑๐	กองการศึกษา
๔	ค่าพาหนะรับ-ส่งเด็กนักเรียนศูนย์พัฒนาเด็กเล็กไป-กลับ	เพื่อจ้างเหมาพาหนะรับ-ส่ง เด็กนักเรียนศูนย์พัฒนาเด็กเล็กเทศบาลตำบลโคกจาน	ค่าพาหนะรับ-ส่งเด็กนักเรียนศูนย์พัฒนาเด็กเล็กไป-กลับ	๙๐,๐๐๐	๙๐,๐๐๐	๙๐,๐๐๐	๙๐,๐๐๐	๙๐,๐๐๐	ร้อยละความปลอดภัยของเด็กนักเรียนศูนย์พัฒนา	เด็กนักเรียนศูนย์พัฒนา มีความสะดวกและปลอดภัยเพิ่มขึ้น	กองการศึกษา

ก. ยุทธศาสตร์จังหวัดที่ ๓ พัฒนาเมืองน่าอยู่สู่คุณภาพชีวิตประชาชนในทุกมิติ

ข. ยุทธศาสตร์การพัฒนาของ อปท. ในเขตจังหวัดที่ ๑ ยกระดับคุณภาพชีวิตให้เป็นสังคมที่น่าอยู่

ยุทธศาสตร์การพัฒนา อปท.ที่ ๓ ด้านคนและสังคม

แบบ ผ.๑๒

➢ แผนงานการศึกษา

ที่	โครงการ/กิจกรรม	วัตถุประสงค์	เป้าหมาย (ผลผลิตของ โครงการ)	งบประมาณ					ตัวชี้วัด (KPI)	ผลลัพธ์ที่คาดว่าจะได้รับ	หน่วยงานที่ รับผิดชอบ
				๒๕๖๖ (บาท)	๒๕๖๗ (บาท)	๒๕๖๘ (บาท)	๒๕๖๙ (บาท)	๒๕๗๐ (บาท)			
๕	ค่าใช้จ่ายในการ บริหารศูนย์พัฒนาเด็ก เล็ก	เพื่อเป็นค่าใช้จ่ายใน การบริหารศูนย์ พัฒนาเด็กเล็กเช่น ค่า น้ำ ค่าไฟ ค่าธรรมเนียม	ค่าใช้จ่ายใน การบริหารศูนย์ พัฒนาเด็กเล็ก	๔๐,๐๐๐	๔๐,๐๐๐	๔๐,๐๐๐	๔๐,๐๐๐	๔๐,๐๐๐	ร้อยละ ค่าใช้จ่ายใน การบริหารศูนย์ พัฒนาเด็กเล็ก	ค่าใช้จ่ายในการ บริหารศูนย์พัฒนา เด็กเล็กเทศบาล ตำบลโคกจาน	กอง การศึกษา
๖	อุดหนุนส่วนราชการ อาหารกลางวัน โรงเรียนในสังกัด สพฐ.	เพื่ออุดหนุนอาหาร กลางวันให้นักเรียนมี โภชนาการที่ดีและ ส่งเสริมการพัฒนา ทางร่างกายเหมาะสม กับวัย	อุดหนุนอาหาร กลางวัน โรงเรียนใน สังกัด สพฐ. โรงเรียนบ้าน โคก บ้านโปร่ง สามัคคี	๒,๕๐๐,๐๐๐	๒,๕๐๐,๐๐๐	๒,๕๐๐,๐๐๐	๒,๕๐๐,๐๐๐	๒,๕๐๐,๐๐๐	ร้อยละ อุดหนุนอาหาร กลางวัน โรงเรียนบ้าน โคก โรงเรียน บ้านโปร่ง สามัคคี	ทำให้นักเรียนใน โรงเรียนในพื้นที่ มี โภชนาการเพื่อ พัฒนาการ เจริญเติบโต เหมาะสมตามวัย สุขภาพอนามัย	กอง การศึกษา
๗	ค่าอาหารเสริม(นม) โรงเรียนในสังกัด สพฐ.และศูนย์พัฒนา เด็กเล็กเทศบาลตำบล โคกจาน	เพื่อค่าอาหารเสริมนม ให้เด็กนักเรียนและ เด็กเล็กมีโภชนาการที่ ดีและส่งเสริมการ พัฒนาทางร่างกาย เหมาะสมกับวัย	ค่าอาหารเสริม (นม)โรงเรียนใน สังกัด สพฐ. และศูนย์พัฒนา เด็กเล็ก เทศบาลตำบล โคกจาน	๑,๐๙๓,๐๐๐	๑,๐๙๓,๐๐๐	๑,๐๙๓,๐๐๐	๑,๐๙๓,๐๐๐	๑,๐๙๓,๐๐๐	ร้อยละ เด็กนักเรียน และเด็กศูนย์ได้ มีอาหารเสริม (นม)	เด็กนักเรียนและ เด็กเล็กมีโภชนาการ เพื่อพัฒนาการ เจริญเติบโต เหมาะสมตามวัย สุขภาพอนามัย แข็งแรง	กอง การศึกษา

ก. ยุทธศาสตร์จังหวัดที่ ๓ พัฒนาเมืองน่าอยู่สู่คุณภาพชีวิตประชาชนในทุกมิติ

ข. ยุทธศาสตร์การพัฒนาของ อปท. ในเขตจังหวัดที่ ๑ ยกระดับคุณภาพชีวิตให้เป็นสังคมที่น่าอยู่

ยุทธศาสตร์การพัฒนา อปท.ที่ ๓ ด้านคนและสังคม

แบบ ผ.๐๒

➢ แผนงานการศึกษา

ที่	โครงการ/กิจกรรม	วัตถุประสงค์	เป้าหมาย (ผลผลิตของ โครงการ)	งบประมาณ					ตัวชี้วัด (KPI)	ผลลัพธ์ที่คาดว่าจะได้รับ	หน่วยงานที่รับผิดชอบ
				๒๕๖๖ (บาท)	๒๕๖๗ (บาท)	๒๕๖๘ (บาท)	๒๕๖๙ (บาท)	๒๕๗๐ (บาท)			
๘	โครงการปรับปรุง ซ่อมแซมอาคารศูนย์ พัฒนาเด็กเล็ก	เพื่อพัฒนาการเรียนรู้ของ เด็กเล็กให้ได้มาตรฐาน การศึกษา	ศูนย์พัฒนาเด็กเล็ก เทศบาลตำบลโคก จาน	๒๐๐,๐๐๐	๒๐๐,๐๐๐	๒๐,๐๐๐	๒๐,๐๐๐	๒๐,๐๐๐	ร้อยละ ของการ ปรับปรุงอาคาร ศูนย์พัฒนาเด็ก เล็ก	อาคารศูนย์พัฒนาเด็ก เล็กเป็นไปตาม มาตรฐานการศึกษา ปฐมวัย	กอง การศึกษา
๙	โครงการทนุ้ยฟัน สวยสุขภาพแข็งแรง	เพื่อเสริมสร้างสุขอนามัยที่ ดีและการดูแลช่องปาก ให้แก่เด็กเล็ก	ศูนย์พัฒนาเด็กเล็ก เทศบาลตำบลโคก จาน	๒๐,๐๐๐	๒๐,๐๐๐	๒๐,๐๐๐	๒๐,๐๐๐	๒๐,๐๐๐	ร้อยละ เด็กเล็กมี ฟันสวยสุขภาพ แข็งแรง	เด็กเล็กมีสุขอนามัยที่ ดีและมีการดูแลช่อง ปากอย่างสม่ำเสมอ	กอง การศึกษา
๑๐	โครงการส่งเสริมการ เรียนรู้และสุขภาพ สำหรับเด็กนักเรียน	นักเรียนได้เรียนรู้ด้าน สุขภาพตามฐานการเรียนรู้ ต่างๆ และสามารถนำ ความรู้ไปใช้ใน ชีวิตประจำวันได้	เด็กใน ศพด.ทต.โคก จาน	๕,๐๐๐	๕,๐๐๐	๕,๐๐๐	๕,๐๐๐	๕,๐๐๐	ร้อยละ เด็กเล็ก ได้รับการพัฒนา และมีความพึง พอใจ	นักเรียนมีความรู้ ความเข้าใจ	กอง การศึกษา
๑๑	โครงการส่งเสริมการ เรียนรู้ด้านวิทยาศาสตร์	เพื่อส่งเสริมพัฒนาการ ของนักเรียน	เด็กใน ศพด.ทต.โคก จาน	๕,๐๐๐	๕,๐๐๐	๕,๐๐๐	๕,๐๐๐	๕,๐๐๐	ร้อยละ เด็กเล็ก ได้รับการพัฒนา	นักเรียนฝึกทักษะ กระบวนการทาง วิทยาศาสตร์	กอง การศึกษา

ก. ยุทธศาสตร์จังหวัดที่ ๓ พัฒนาเมืองน่าอยู่สู่คุณภาพชีวิตประชาชนในทุกมิติ  
 ข. ยุทธศาสตร์การพัฒนาของ อปท. ในเขตจังหวัดที่ ๑ ยกระดับคุณภาพชีวิตให้เป็นสังคมที่น่าอยู่  
 ยุทธศาสตร์การพัฒนา อปท.ที่ ๓ ด้านคนและสังคม

แบบ ผ.๑๒

➢ แผนงานการศึกษา

ที่	โครงการ/กิจกรรม	วัตถุประสงค์	เป้าหมาย (ผลผลิตของ โครงการ)	งบประมาณ					ตัวชี้วัด (KPI)	ผลลัพธ์ที่คาดว่าจะ ได้รับ	หน่วยงานที่ รับผิดชอบ
				๒๕๖๖ (บาท)	๒๕๖๗ (บาท)	๒๕๖๘ (บาท)	๒๕๖๙ (บาท)	๒๕๗๐ (บาท)			
๑๒	ค่าใช้จ่ายสำหรับส่งเสริม ศักยภาพจัดการศึกษา ศูนย์พัฒนาเด็กเล็ก เทศบาลตำบลโคกจาน	เพื่อจ่ายเป็นค่าใช้จ่าย สำหรับส่งเสริมศักยภาพ จัดการศึกษาศูนย์พัฒนา เด็กเล็กเทศบาลตำบล โคกจาน	ส่งเสริมศักยภาพจัด การศึกษา	๑๖,๐๐๐	๑๖,๐๐๐	๑๖,๐๐๐	๑๖,๐๐๐	๑๖,๐๐๐	ร้อยละ ครู ผู้ดูแลเด็ก	อาคารศูนย์พัฒนา เด็กเล็กเป็นไปตาม มาตรฐานการศึกษา ปฐมวัย	กอง การศึกษา
๑๓	ค่าใช้จ่ายโครงการ สนับสนุนค่าใช้จ่ายการ บริหารสถานศึกษา	เพื่อใช้จ่ายโครงการ สนับสนุนค่าใช้จ่ายการ บริหารสถานศึกษา	๑.ค่าอาหารกลางวันศูนย์ พัฒนา ๒.เงินอุดหนุนสนับสนุนค่า การเรียนการสอนของศูนย์ พัฒนาเด็กเล็ก(รายหัว) ๓.เงินอุดหนุนสนับสนุน ค่าใช้จ่ายในการจัด การศึกษาสำหรับศูนย์ พัฒนาเด็กเล็ก	๑,๑๕๐,๐๐๐	๑,๑๕๐,๐๐๐	๑,๑๕๐,๐๐๐	๑,๑๕๐,๐๐๐	๑,๑๕๐,๐๐๐	ร้อยละ ความพึง พอใจ ครู ผู้ดูแลเด็ก	ประสิทธิภาพการ ปฏิบัติงานให้เกิด ประสิทธิผล เป้าหมายและสร้าง ขวัญและกำลังใจต่อ ผู้ปฏิบัติงาน	กอง การศึกษา
๑๔	โครงการสนามเด็กเล่น สร้างปัญญา	เพื่อเสริมสร้าง พัฒนาการของเด็ก ปฐมวัยด้วยสนามเด็ก เล่นสร้างปัญญา	สนามเด็กเล่นสร้างปัญญา	๒๐๐,๐๐๐	๒๐๐,๐๐๐	๒๐๐,๐๐๐	๒๐๐,๐๐๐	๒๐๐,๐๐๐	ร้อยละ ความพึง พอใจของ เด็กเล็ก	เสริมสร้างสมาธิ ให้แก่เด็ก เกิดความ สามัคคีกันให้เด็กมี สังคม มีความเป็น จิตอาสา	กอง การศึกษา
๑๕	โครงการอบรมและ พัฒนาศักยภาพครู ผู้ดูแลเด็ก	เพื่อให้มีความรู้ความ เข้าใจพื้นฐานของ หลักการสื่อสารเพื่อการ เปลี่ยนแปลง กระบวนการเรียน	อบรมและพัฒนาศักยภาพ ครูผู้ดูแลเด็ก	๘๐,๐๐๐	๘๐,๐๐๐	๘๐,๐๐๐	๘๐,๐๐๐	๘๐,๐๐๐	ร้อยละ ครู ผู้ดูแลเด็ก มีความรู้ขั้น	ครูผู้ดูแลเด็ก มี ศักยภาพ ได้นำ ความรู้มาปฏิบัติใช้ ในหน่วยงานและ ห้องที่ของตนเองได้	กอง การศึกษา

ก. ยุทธศาสตร์จังหวัดที่ ๓ พัฒนาเมืองน่าอยู่สู่คุณภาพชีวิตประชาชนในทุกมิติ

ข. ยุทธศาสตร์การพัฒนาของ อปท. ในเขตจังหวัดที่ ๑ ยกกระดับคุณภาพชีวิตให้เป็นสังคมที่น่าอยู่

ยุทธศาสตร์การพัฒนา อปท.ที่ ๓ ด้านคนและสังคม

แบบ ผ.๐๒

➢ แผนงานการศึกษา

ที่	โครงการ/กิจกรรม	วัตถุประสงค์	เป้าหมาย (ผลผลิตของ โครงการ)	งบประมาณ					ตัวชี้วัด (KPI)	ผลลัพธ์ที่คาดว่าจะได้รับ	หน่วยงานที่ รับผิดชอบ
				๒๕๖๖ (บาท)	๒๕๖๗ (บาท)	๒๕๖๘ (บาท)	๒๕๖๙ (บาท)	๒๕๗๐ (บาท)			
๑๖	ธนาคารน้ำใต้ดิน ศูนย์พัฒนาเด็กเล็ก เทศบาลตำบลโคก จาน	เพื่อแก้ปัญหาหน้าท่วมขัง และลดปริมาณน้ำเสีย	ธนาคารน้ำใต้ดิน ศูนย์พัฒนาเด็กเล็ก เทศบาลตำบลโคก จาน	๔๐,๐๐๐	๔๐,๐๐๐	๔๐,๐๐๐	๔๐,๐๐๐	๔๐,๐๐๐	ร้อยละ ความพึง พอใจของครู ผู้ดูแลเด็ก และเด็ก ผู้ปกครอง	แก้ปัญหาในการ บริหารจัดการน้ำอย่าง ยั่งยืน	กอง การศึกษา
๑๗	ส่งเสริมการเรียนรู้ เศรษฐกิจพอเพียง	เพื่อให้เด็กและเยาวชนมี การวางแผนการชีวิต และ สร้างพื้นฐานจิตใจให้มี คุณธรรม ซื่อสัตย์สุจริตแก่ เด็กและเยาวชน	เด็กและเยาวชน	๓๐,๐๐๐	๓๐,๐๐๐	๓๐,๐๐๐	๓๐,๐๐๐	๓๐,๐๐๐	ร้อยละ ความ พึงพอใจของ เด็กและ เยาวชน	เด็กและเยาวชนนา แนวทางตามหลัก ปรัชญาเศรษฐกิจ พอเพียงไปใช้ในการ ดำเนินชีวิต	กอง การศึกษา
๑๘	ส่งเสริมรักการอ่าน	นักเรียนสามารถใช้ทักษะ ภาษาไทยเพื่อสร้างนิสัยรัก การอ่านและการเรียนรู้ให้ เหมาะสมกับวัย อย่างมีคุณภาพ	เด็กและเยาวชน	๒๐,๐๐๐	๒๐,๐๐๐	๒๐,๐๐๐	๒๐,๐๐๐	๒๐,๐๐๐	ร้อยละ ความพึง พอใจของเด็ก และเยาวชน	เด็กและเยาวชนรู้จัก ใช้เวลาว่างในการอ่าน หนังสือด้วยตนเอง และเห็นคุณค่าของ การอ่านและมีนิสัยรัก การอ่าน	กอง การศึกษา
๑๙	โครงการจัดงานวัน เยาวชน	มุ่งเน้นให้เยาวชนตระหนัก ถึงความสำคัญของตนเอง ที่จะเป็นพลังสำคัญในการ พัฒนาประเทศชาติและ ตนเองเพื่อประโยชน์ต่อ สังคม	จัดงานวันเยาวชน	๕๐,๐๐๐	๕๐,๐๐๐	๕๐,๐๐๐	๕๐,๐๐๐	๕๐,๐๐๐	ร้อยละ ความพึง พอใจ เยาวชน	เยาวชนตระหนักถึง ความสำคัญของ ตนเองที่จะเป็นพลัง สำคัญในการพัฒนา ประเทศชาติและ ตนเองเพื่อประโยชน์ ต่อสังคม	กอง การศึกษา

ก. ยุทธศาสตร์จังหวัดที่ ๓ พัฒนาเมืองนำอยู่สู่คุณภาพชีวิตประชาชนในทุกมิติ

ข. ยุทธศาสตร์การพัฒนาของ อปท. ในเขตจังหวัดที่ ๑ ยกระดับคุณภาพชีวิตให้เป็นสังคมที่น่าอยู่

ยุทธศาสตร์การพัฒนา อปท.ที่ ๓ ด้านคนและสังคม

แบบ ผ.๐๒

➢ แผนงานการศึกษา

ที่	โครงการ/กิจกรรม	วัตถุประสงค์	เป้าหมาย (ผลผลิตของ โครงการ)	งบประมาณ					ตัวชี้วัด (KPI)	ผลลัพธ์ที่คาดว่าจะ ได้รับ	หน่วยงานที่ รับผิดชอบ
				๒๕๖๖ (บาท)	๒๕๖๗ (บาท)	๒๕๖๘ (บาท)	๒๕๖๙ (บาท)	๒๕๗๐ (บาท)			
๒๐	โครงการอาหาร ปลอดภัย ศพด. ทต.โคกจาน	เพื่อให้ผู้ปกครองเด็กเล็ก ของศูนย์พัฒนาเด็กเล็กฯ และประชาชนทั่วไป มี การบริหารจัดการอาหาร ปลอดภัย โดยใช้วัตถุดิบ ปลอดภัยในการ ประกอบอาหารทั้งในศูนย์ และที่บ้าน	ผู้ปกครองเด็ก ศพด.ทต.โคกจาน และประชาชนทั่วไป	๓๐,๐๐๐	๓๐,๐๐๐	๓๐,๐๐๐	๓๐,๐๐๐	๓๐,๐๐๐	ร้อยละ ผู้ปกครอง เด็กเล็กและ ประชาชน ได้รับ พึงพอใจ	ผู้ปกครองเด็กเล็ก และประชาชนทั่วไป มีความรู้ในการเลือก อาหารดี มีประโยชน์ โดยสามารถเลือก บริโภคลดอัตราความ เสี่ยงของการเกิด โรคร้ายไข้เจ็บต่างๆ	กอง การศึกษา
๒๑	โครงการส่งเสริม คุณธรรมจริยธรรมใน เด็ก	เพื่อส่งเสริมให้เด็กมี คุณธรรม จริยธรรม และ ค่านิยมที่พึงประสงค์	เด็กใน ศพด.ทต. โคกจาน	๒,๕๐๐	๒,๕๐๐	๒,๕๐๐	๒,๕๐๐	๒,๕๐๐	ร้อยละ เด็ก เล็กได้รับการ พัฒนา	เพื่อปลูกฝังให้เด็ก นำไปใช้ใน ชีวิตประจำวันได้	กอง การศึกษา
๒๒	โครงการสานฝันบัณฑิต น้อย	เพื่อส่งเสริมการพัฒนา เด็ก และตอบสนองความ ต้องการของชุมชนให้บุตร หลานได้มีแหล่งเรียนรู้ พัฒนาเตรียมความพร้อม ในช่วงปฐมวัยก่อนเข้าสู่ การศึกษาขั้นพื้นฐาน	เด็กใน ศพด.ทต. โคกจาน	๒๐,๐๐๐	๒๐,๐๐๐	๒๐,๐๐๐	๒๐,๐๐๐	๒๐,๐๐๐	ร้อยละ เด็ก เล็กได้รับการ พัฒนา	เพื่อให้สร้างขวัญ และกำลังใจใน การศึกษาต่อใน ระดับที่สูงขึ้นของ เด็กเล็ก	กอง การศึกษา
๒๓	โครงการบ้านหลังเล็ก เรียน	เพื่อส่งเสริมให้เยาวชนใน หมู่บ้านมีความรักสามัคคี และผูกพันกับครอบครัว	เด็กเยาวชนใน ตำบลโคกจาน	๒๐,๐๐๐	๒๐,๐๐๐	๒๐,๐๐๐	๒๐,๐๐๐	๒๐,๐๐๐	ร้อยละ เด็ก เยาวชนมี ความพึง พอใจเข้าร่วม กิจกรรม	เด็กและเยาวชนมี ความรักความ สามัคคีในหมู่บ้าน และครอบครัว	กองการศึกษา
รวม	จำนวน ๒๓ โครงการ			๕,๘๙๑,๕๐๐	๕,๘๙๑,๕๐๐	๕,๘๙๑,๕๐๐	๕,๘๙๑,๕๐๐	๕,๘๙๑,๕๐๐			

ก. ยุทธศาสตร์จังหวัดที่ ๓ พัฒนาเมืองนำอยู่สู่คุณภาพชีวิตประชาชนในทุกมิติ

ข. ยุทธศาสตร์การพัฒนาของ อปท. ในเขตจังหวัดที่ ๑ ยกกระดับคุณภาพชีวิตให้เป็นสังคมที่น่าอยู่

ยุทธศาสตร์การพัฒนา อปท.ที่ ๓ ด้านคนและสังคม

แบบ ผ.๐๒

➢ แผนงานการศาสนาวัฒนธรรมและนันทนาการ

ที่	โครงการ/กิจกรรม	วัตถุประสงค์	เป้าหมาย (ผลผลิตของ โครงการ)	งบประมาณ					ตัวชี้วัด (KPI)	ผลลัพธ์ที่คาดว่าจะได้รับ	หน่วยงานที่รับผิดชอบ
				๒๕๖๖ (บาท)	๒๕๖๗ (บาท)	๒๕๖๘ (บาท)	๒๕๖๙ (บาท)	๒๕๗๐ (บาท)			
๑	โครงการจัดงานประเพณีบุญบั้งไฟ	เพื่อจ่ายเป็นค่าใช้จ่ายโครงการจัดงานประเพณีบุญบั้งไฟเป็นค่าสนับสนุนการจัดทำบุญบั้งไฟ ค่าเครื่องตีม ค่าอุปกรณ์ ค่าสนับสนุน ขบวนแห่ ค่าเครื่องเสียง	ค่าใช้จ่ายโครงการจัดงานประเพณีบุญบั้งไฟ	๑๐๐,๐๐๐	๒๕๐,๐๐๐	๒๕๐,๐๐๐	๒๕๐,๐๐๐	๒๕๐,๐๐๐	ร้อยละ ความพึงพอใจของประชาชนที่เข้าร่วมงาน	ประชาชนมีส่วนร่วมสืบสานประเพณีวัฒนธรรมของท้องถิ่น	กองการศึกษา
๒	โครงการจัดงานประเพณีลอยกระทงและแข่งเรือ	เพื่อจ่ายเป็นค่าใช้จ่ายในการจัดงานประเพณีลอยกระทงและแข่งเรือ เป็นค่าอุปกรณ์ ค่ารางวัล ค่าเวที ค่าเครื่องเสียง	จัดงานประเพณีลอยกระทงและแข่งเรือในตำบลโคกจาน	๑๐๐,๐๐๐	๑๐๐,๐๐๐	๑๐๐,๐๐๐	๑๐๐,๐๐๐	๑๐๐,๐๐๐	ร้อยละ ความพึงพอใจของประชาชนที่เข้าร่วมงาน	ประชาชนมีส่วนร่วมสืบสานประเพณีวัฒนธรรมของท้องถิ่น	กองการศึกษา
๓	โครงการอบรมคุณธรรมจริยธรรมสร้างจิตสำนึกเยาวชนในชุมชนให้เป็นคนดีของสังคม	เพื่อส่งเสริมให้เยาวชนเป็นคนดีของสังคม	จัดอบรมคุณธรรมจริยธรรมให้กับเด็กและเยาวชน	๕๐,๐๐๐	๕๐,๐๐๐	๕๐,๐๐๐	๕๐,๐๐๐	๕๐,๐๐๐	ร้อยละ ความพึงพอใจของผู้เข้าอบรมคุณธรรมจริยธรรม	อบรมคุณธรรมจริยธรรมสร้างจิตสำนึกเยาวชนในชุมชนให้เป็นคนดีของสังคม	กองการศึกษา
๔	โครงการส่งเสริมและอนุรักษ์ภูมิปัญญาท้องถิ่น	เพื่อส่งเสริมและอนุรักษ์ภูมิปัญญาท้องถิ่น	ส่งเสริมและอนุรักษ์ภูมิปัญญาท้องถิ่น	๕๐,๐๐๐	๕๐,๐๐๐	๕๐,๐๐๐	๕๐,๐๐๐	๕๐,๐๐๐	ร้อยละ ความพึงพอใจประชาชน	ประชาชนมีส่วนร่วมในการส่งเสริมและอนุรักษ์ภูมิปัญญาท้องถิ่น	กองการศึกษา

ก. ยุทธศาสตร์จังหวัดที่ ๓ พัฒนาเมืองน่าอยู่สู่คุณภาพชีวิตประชาชนในทุกมิติ

ข. ยุทธศาสตร์การพัฒนาของ อปท. ในเขตจังหวัดที่ ๑ ยกกระดับคุณภาพชีวิตให้เป็นสังคมที่น่าอยู่

ยุทธศาสตร์การพัฒนา อปท.ที่ ๓ ด้านคนและสังคม

แบบ ผ.๐๒

➢ แผนงานการศาสนาวัฒนธรรมและนันทนาการ

ที่	โครงการ/กิจกรรม	วัตถุประสงค์	เป้าหมาย (ผลผลิตของโครงการ)	งบประมาณ					ตัวชี้วัด (KPI)	ผลลัพธ์ที่คาดว่าจะได้รับ	หน่วยงานที่รับผิดชอบ
				๒๕๖๖ (บาท)	๒๕๖๗ (บาท)	๒๕๖๘ (บาท)	๒๕๖๙ (บาท)	๒๕๗๐ (บาท)			
๕	โครงการย้อนรำลึกปราสาทสระกำแพงใหญ่ขึ้น ๒ ค่า เดือน ๕ แห่งวิศุสงกรานต์	เพื่อจัดงานย้อนรำลึกปราสาทสระกำแพงใหญ่ขึ้น ๒ ค่า เดือน ๕ แห่งวิศุสงกรานต์	จัดงานย้อนรำลึกปราสาทสระกำแพงใหญ่ขึ้น ๒ ค่า เดือน ๕ แห่งวิศุสงกรานต์	๓๐,๐๐๐	๓๐,๐๐๐	๓๐,๐๐๐	๓๐,๐๐๐	๓๐,๐๐๐	ร้อยละ ความพึงพอใจของผู้ร่วมงาน	ประชาชนมีส่วนร่วมสืบสานประเพณีวัฒนธรรมของท้องถิ่น	กองการศึกษา
๖	โครงการอนุรักษ์ประเพณีวัฒนธรรมท้องถิ่นตำบลโคกจาน	เพื่อจ่ายเป็นค่าใช้จ่ายในกิจกรรมประเพณีและวัฒนธรรมตำบลโคกจาน ค่าอุปกรณ์เอกสาร ฯลฯ	ค่าใช้จ่ายโครงการอนุรักษ์ประเพณีวัฒนธรรมท้องถิ่นตำบลโคกจาน เช่น ประเพณีสงกรานต์ ประเพณีบุญผะเหวดเทศน์มหาชาติ ประเพณีเข้าพรรษา ออกพรรษา ฯลฯ	๑๐๐,๐๐๐	๑๐๐,๐๐๐	๑๐๐,๐๐๐	๑๐๐,๐๐๐	๑๐๐,๐๐๐	ร้อยละ อนุรักษ์ประเพณีวัฒนธรรมท้องถิ่น	ประชาชนกิจกรรมประเพณีและวัฒนธรรมตำบลโคกจาน	กองการศึกษา
๗	โครงการอุดหนุนสภาวัฒนธรรม	เพื่อจัดกิจกรรมสืบสานประเพณีวัฒนธรรมของท้องถิ่น	อุดหนุนสภาวัฒนธรรม	๖๐,๐๐๐	๖๐,๐๐๐	๖๐,๐๐๐	๖๐,๐๐๐	๖๐,๐๐๐	ร้อยละ ของประชาชนที่ได้สืบสานวัฒนธรรม	ประชาชนมีส่วนร่วมสืบสานประเพณีวัฒนธรรมของท้องถิ่น	กองการศึกษา
๘	โครงการถวายเทียนพรรษา	เพื่อจ่ายเป็นค่าจัดซื้อวัสดุ อุปกรณ์ เทียนพรรษา ผ้าอาบน้ำฝน เครื่องสังฆทาน ฯลฯ	ค่าใช้จ่ายโครงการถวายเทียนพรรษา	๕๐,๐๐๐	๕๐,๐๐๐	๕๐,๐๐๐	๕๐,๐๐๐	๕๐,๐๐๐	ร้อยละ ประชาชนที่ร่วมถวายเทียนพรรษา	ประชาชนในตำบลได้ร่วมทำบุญถวายเทียนพรรษา	กองการศึกษา

ก. ยุทธศาสตร์จังหวัดที่ ๓ พัฒนาเมืองนำอยู่สู่คุณภาพชีวิตประชาชนในทุกมิติ

ข. ยุทธศาสตร์การพัฒนาของ อปท. ในเขตจังหวัดที่ ๑ ยกกระดับคุณภาพชีวิตให้เป็นสังคมที่น่าอยู่  
ยุทธศาสตร์การพัฒนา อปท.ที่ ๓ ด้านคนและสังคม

แบบ ผ.๐๒

➢ แผนงานการศาสนาวัฒนธรรมและนันทนาการ

ที่	โครงการ/กิจกรรม	วัตถุประสงค์	เป้าหมาย (ผลผลิตของ โครงการ)	งบประมาณ					ตัวชี้วัด (KPI)	ผลลัพธ์ที่คาดว่าจะ ได้รับ	หน่วยงาน ที่ รับผิดชอบ
				๒๕๖๖ (บาท)	๒๕๖๗ (บาท)	๒๕๖๘ (บาท)	๒๕๖๙ (บาท)	๒๕๗๐ (บาท)			
๙	อุดหนุนจังหวัดศรีสะเกษในการจัดการแข่งขันกีฬาแห่งชาติ และการแข่งขันกีฬาคนพิการ (นครลำดวนเกมส์)	เพื่อจ่ายเป็นเงินอุดหนุนจังหวัดศรีสะเกษในการจัดการแข่งขันกีฬาแห่งชาติ และการแข่งขันกีฬาคนพิการ (นครลำดวนเกมส์)	แข่งขันกีฬาแห่งชาติ ครั้งที่ และการแข่งขันกีฬาคนพิการ (นครลำดวนเกมส์)	๒๐๐,๐๐๐	๒๐๐,๐๐๐	๒๐๐,๐๐๐	๒๐๐,๐๐๐	๒๐๐,๐๐๐	ร้อยละ ความพึงพอใจของผู้ที่ เข้าร่วมแข่งขัน	อุดหนุนจังหวัดศรีสะเกษในการจัดการแข่งขันกีฬาแห่งชาติ และการแข่งขันกีฬาคนพิการ (นครลำดวนเกมส์)	กองการศึกษา
๑๐	โครงการแข่งขันกีฬาด้านยาเสพติด	เพื่อให้ประชาชนในตำบลมีความรักความสามัคคีมีน้ำใจเป็นนักกีฬาและไม่ไปยุ่งเกี่ยวกับยาเสพติด	เป็นค่าใช้จ่ายในการแข่งขันกีฬาด้านยาเสพติด ค่ายรางวัลการแข่งขันค่าอาหารน้ำดื่ม ค่าอุปกรณ์ต่างๆ ค่าตอบแทนกรรมการตัดสิน ค่าชุดกีฬา ฯลฯ	๒๐๐,๐๐๐	๒๐๐,๐๐๐	๒๐๐,๐๐๐	๒๐๐,๐๐๐	๒๐๐,๐๐๐	ร้อยละ ประชาชนเข้าร่วมงานกีฬา	ประชาชนในตำบลมีความรักความสามัคคีมีน้ำใจสร้าง ความสัมพันธ์อันดีซึ่งกันและกันและห่างไกลยาเสพติด	กองการศึกษา
๑๑	โครงการแข่งขันกีฬาเยาวชน	เพื่อรณรงค์แข่งขันให้เยาวชนแข่งขันกีฬาสร้างความสามัคคีห่างไกลยาเสพติด	งานแข่งขันกีฬาเยาวชน	๓๐,๐๐๐	๓๐,๐๐๐	๓๐,๐๐๐	๓๐,๐๐๐	๓๐,๐๐๐	ร้อยละ เยาวชนที่เข้าร่วมแข่งขันกีฬา	เยาวชนแข่งขันกีฬาสร้างความสามัคคีห่างไกลยาเสพติด	กองการศึกษา
๑๒	โครงการจัดการแข่งขันกีฬาท้องถิ่น	เพื่อส่งเสริมจัดการแข่งขันกีฬาท้องถิ่น	การแข่งขันกีฬาท้องถิ่น	๘๐,๐๐๐	๘๐,๐๐๐	๘๐,๐๐๐	๘๐,๐๐๐	๘๐,๐๐๐	ร้อยละของผู้เข้าร่วมการแข่งขันมีความพึงพอใจ	ประชาชนได้รับความสัมพันธ์การสร้าง ความสามัคคีในการกีฬา	กองการศึกษา
๑๓	โครงการสนับสนุนกีฬาเยาวชนตำบลโคกจานโคกจาน	เพื่อส่งเสริมและสนับสนุนนักกีฬาเยาวชนของตำบลเข้าร่วมแข่งขันในระดับต่างๆ	เยาวชนในพื้นที่ตำบลโคกจาน	๕๐,๐๐๐	๕๐,๐๐๐	๕๐,๐๐๐	๕๐,๐๐๐	๕๐,๐๐๐	ร้อยละของผู้เข้าร่วมการแข่งขันมีความพึงพอใจ	เยาวชนในพื้นที่ตำบลโคกจานมีความสัมพันธ์การสร้าง ความสามัคคีในการกีฬา	กองการศึกษา
๑๔	โครงการโคกจานสุขใจ นุ่งผ้าไทยใส่บาตร	เพื่อจ่ายเป็นค่าใช้จ่ายในกิจกรรมประเพณีและวัฒนธรรมตำบลโคกจาน ค่าอุปกรณ์ เอกสาร ฯลฯ	ค่าใช้จ่ายโครงการอนุรักษ์ประเพณีวัฒนธรรมท้องถิ่นตำบลโคกจาน	๔๐,๐๐๐	๔๐,๐๐๐	๔๐,๐๐๐	๔๐,๐๐๐	๔๐,๐๐๐	ร้อยละ อนุรักษ์ประเพณีวัฒนธรรมท้องถิ่น	ประชาชนกิจกรรมประเพณีและวัฒนธรรมตำบลโคกจาน	กองการศึกษา

ก. ยุทธศาสตร์จังหวัดที่ ๓ พัฒนาเมืองนำอยู่สู่คุณภาพชีวิตประชาชนในทุกมิติ

ข. ยุทธศาสตร์การพัฒนาของ อปท. ในเขตจังหวัดที่ ๑ ยกกระดับคุณภาพชีวิตให้เป็นสังคมที่น่าอยู่

ยุทธศาสตร์การพัฒนา อปท.ที่ ๓ ด้านคนและสังคม

แบบ ผ.๐๒

➢ แผนงานสร้างความเข้มแข็งของชุมชน

ที่	โครงการ/ กิจกรรม	วัตถุประสงค์	เป้าหมาย (ผลผลิตของโครงการ)	งบประมาณ					ตัวชี้วัด (KPI)	ผลลัพธ์ที่คาดว่าจะ ได้รับ	หน่วยงานที่ รับผิดชอบ
				๒๕๖๖ (บาท)	๒๕๖๗ (บาท)	๒๕๖๘ (บาท)	๒๕๖๙ (บาท)	๒๕๗๐ (บาท)			
๑	โครงการจัดงานวัน เด็กแห่งชาติ	เพื่อจ่ายเป็นค่าใช้จ่ายใน โครงการจัดงานวันวันเด็ก แห่งชาติ	ค่าใช้จ่ายในโครงการจัดงาน วันเด็กแห่งชาติ เช่น ค่า เครื่องเสียง ค่าเวที ค่า กิจกรรมการแสดง ค่าอาหาร ค่าอุปกรณ์ต่างๆ	๕๐,๐๐๐	๕๐,๐๐๐	๕๐,๐๐๐	๕๐,๐๐๐	๕๐,๐๐๐	ร้อยละ ๙๐ ความพึงพอใจ ของเด็กที่เข้า ร่วมงาน	ประชาชนได้รับ ความสัมพันธ์การ สร้างความรักความ สามัคคี	กองการศึกษา
๒	โครงการสร้างแกน นำชุมชนอาสา	เพื่อจัดกิจกรรมยุวชน อาสา	สร้างแกนนำยุวชน	๑๐๐,๐๐๐	๑๐๐,๐๐๐	๑๐๐,๐๐๐	๑๐๐,๐๐๐	๑๐๐,๐๐๐	ร้อยละ ความ พึงพอใจของ ยุวชนอาสา	ประชาชนได้รับ ความสัมพันธ์การ สร้างสามัคคีใน ชุมชน	กองการศึกษา
๓	โครงการโรงเรียน ผู้สูงอายุ	เพื่อส่งเสริมให้ผู้สูงอายุได้ มีสุขภาพจิตและสุขภาพ กายที่ดี และส่งเสริมการ ฝึกอาชีพ	โรงเรียนผู้สูงอายุ	๑๐๐,๐๐๐	๑๐๐,๐๐๐	๑๐๐,๐๐๐	๑๐๐,๐๐๐	๑๐๐,๐๐๐	ร้อยละ ผู้สูงอายุมีความ พึงพอใจเข้า ร่วมกิจกรรม โครงการ	ผู้สูงอายุในตำบลโคก จานมีสุขภาพร่างกาย ที่ดีมีสุขภาพจิตที่ดี	สำนักปลัด
๔	โครงการเฉลิมพระ เกียรติสมเด็จพระ เจ้าอยู่หัวมหาวชิรา ลงกรณ์บดินทรเทพ ยวรากรูรา	เพื่อร่วมพิธีเฉลิมพระ เกียรติสมเด็จพระ เจ้าอยู่หัวมหาวชิราลง กรณ์บดินทรเทพยวรากร ูรา	จ่ายเป็นค่าดำเนินโครงการ เฉลิมพระเกียรติสมเด็จพระ เจ้าอยู่หัวมหาวชิราลงกรณ์บ ดินทรเทพยวรากรูรา	๕๐,๐๐๐	๕๐,๐๐๐	๕๐,๐๐๐	๕๐,๐๐๐	๕๐,๐๐๐	ร้อยละ ประชาชนที่ ร่วมพิธีแสดง ความจงรักภักดี พึงพอใจ	ประชาชนได้ร่วม แสดงพิธีแสดงความ จงรักภักดีต่อ พระมหากษัตริย์	สำนักปลัด
๕	โครงการรณรงค์ ป้องกันและต่อต้าน ยาเสพติด	เพื่อรณรงค์ป้องกันและ ต่อต้านยาเสพติดให้ ประชาชนห่างไกลยาเสพ ติด	จ่ายเป็นค่าโครงการรณรงค์ ป้องกันและต่อต้านยาเสพ ติด	๑๐,๐๐๐	๑๐,๐๐๐	๑๐,๐๐๐	๑๐,๐๐๐	๑๐,๐๐๐	ร้อยละ ประชาชน ผู้เข้าร่วม รณรงค์ พึง พอใจ	ประชาชนห่างไกล จากยาเสพติด	สำนักปลัด

ก. ยุทธศาสตร์จังหวัดที่ ๓ พัฒนาเมืองนำอยู่สู่คุณภาพชีวิตประชาชนในทุกมิติ

ข. ยุทธศาสตร์การพัฒนาของ อปท. ในเขตจังหวัดที่ ๑ ยกระดับคุณภาพชีวิตให้เป็นสังคมที่น่าอยู่

ยุทธศาสตร์การพัฒนา อปท.ที่ ๓ ด้านคนและสังคม

แบบ ผ.๐๒

➢ แผนงานสร้างความเข้มแข็งของชุมชน

ที่	โครงการ/กิจกรรม	วัตถุประสงค์	เป้าหมาย (ผลผลิตของ โครงการ)	งบประมาณ					ตัวชี้วัด (KPI)	ผลลัพธ์ที่คาดว่าจะได้รับ	หน่วยงานที่รับผิดชอบ
				๒๕๖๖ (บาท)	๒๕๖๗ (บาท)	๒๕๖๘ (บาท)	๒๕๖๙ (บาท)	๒๕๗๐ (บาท)			
๖	โครงการรักษาสภาพหมู่บ้านเศรษฐกิจพอเพียง (หมู่บ้านต้นแบบ)	เพื่อส่งเสริมการสร้างอาชีพให้หมู่บ้านที่ ๑ - ๑๐ ตามแนวทางเศรษฐกิจพอเพียง	ครอบครัวทุกครัวเรือน หมู่ที่ ๑ - ๑๐	๘๐,๐๐๐	๘๐,๐๐๐	๘๐,๐๐๐	๘๐,๐๐๐	๘๐,๐๐๐	ร้อยละ ประชาชนได้รับประโยชน์ พึ่งพอใจ	ประชาชนมีความเป็นอยู่ที่ดีขึ้น	สำนักปลัด
๗	โครงการสำนึกรักบ้านเกิด	เพื่อปลูกฝังสำนึกให้ประชาชนในชุมชนรักท้องถิ่นและมีความสามัคคี	ชุมชนในตำบลโคกจาน	๕๐,๐๐๐	๕๐,๐๐๐	๕๐,๐๐๐	๕๐,๐๐๐	๕๐,๐๐๐	ร้อยละ ประชาชนได้รับประโยชน์ พึ่งพอใจ	ประชาชนในชุมชนรักท้องถิ่นและมีความสามัคคี	กองการศึกษา
๘	โครงการพัฒนาสาธารณสุขสถานเฉลิมพระเกียรติ	เพื่อให้ประชาชนร่วมใจกันพัฒนาสาธารณสุขสถานในตำบลเฉลิมฉลองพระเกียรติ	พัฒนาสาธารณสุขสถานเฉลิมพระเกียรติ	๒๐,๐๐๐	๒๐,๐๐๐	๒๐,๐๐๐	๒๐,๐๐๐	๒๐,๐๐๐	ร้อยละ ประชาชนได้รับประโยชน์ พึ่งพอใจ	ประชาชนร่วมใจกันพัฒนาสาธารณสุขสถานในตำบลเฉลิมฉลองพระเกียรติ	สำนักปลัด
๙	โครงการวันผู้สูงอายุ	เพื่อเป็นการแสดงออกถึงความเคารพ ความกตัญญูต่อผู้สูงอายุในท้องถิ่น	วันผู้สูงอายุ	๕๐,๐๐๐	๕๐,๐๐๐	๕๐,๐๐๐	๕๐,๐๐๐	๕๐,๐๐๐	ร้อยละ ผู้สูงอายุผู้ร่วมงาน พึ่งพอใจ	ลูกหลานได้แสดงออกต่อบุพการี ผู้อาวุโสหรือผู้ใหญ่ในชุมชนที่เคยทำคุณประโยชน์แก่ชุมชนและท้องถิ่น	สำนักปลัด

ก. ยุทธศาสตร์จังหวัดที่ ๓ พัฒนาเมืองน่าอยู่สู่คุณภาพชีวิตประชาชนในทุกมิติ

ข. ยุทธศาสตร์การพัฒนาของ อปท. ในเขตจังหวัดที่ ๑ ยกกระดับคุณภาพชีวิตให้เป็นสังคมที่น่าอยู่

ยุทธศาสตร์การพัฒนา อปท.ที่ ๓ ด้านคนและสังคม

แบบ ผ.๐๒

➢ แผนงานสร้างความเข้มแข็งของชุมชน

ที่	โครงการ/กิจกรรม	วัตถุประสงค์	เป้าหมาย (ผลผลิตของ โครงการ)	งบประมาณ					ตัวชี้วัด (KPI)	ผลลัพธ์ที่คาดว่าจะ ได้รับ	หน่วยงานที่ รับผิดชอบ
				๒๕๖๖ (บาท)	๒๕๖๗ (บาท)	๒๕๖๘ (บาท)	๒๕๖๙ (บาท)	๒๕๗๐ (บาท)			
๑๐	โครงการสภาเด็กและ เยาวชน	เพื่อจัดกิจกรรมสร้างสรรค์ และสนับสนุนให้เด็กและ เยาวชนมีส่วนร่วมในการ พัฒนาตนเองละสังคม	สภาเด็กและ เยาวชน	๓๐,๐๐๐	๓๐,๐๐๐	๓๐,๐๐๐	๓๐,๐๐๐	๓๐,๐๐๐	ร้อยละ ความ พึงพอใจ เด็ก และเยาวชน	สนับสนุนให้เด็กและ เยาวชนมีส่วนร่วมใน การพัฒนาตนเองละ สังคม	สำนักปลัด
๑๑	โครงการส่งเสริมความ ปลอดภัยในการสวม หมวกนิรภัย ในพื้นที่ ตำบลโคกจาน	เพื่อส่งเสริมให้ผู้ขับขี่สวม หมวกนิรภัยมากขึ้น จึง เป็นวิธีการสำคัญในการ เพิ่มความปลอดภัยบน ท้องถนน และเป็นวิธีที่มี ประสิทธิภาพที่สุดในการ ลดการเสียชีวิตและการ บาดเจ็บที่ศีรษะอัน เนื่องมาจากอุบัติเหตุ ผู้ขับ ขี่รถจักรยานยนต์	ศูนย์พัฒนาเด็ก เล็ก หน่วยงาน ราชการ ประชาชน หมู่ที่ ๑ - ๑๐	๓๐,๐๐๐	๓๐,๐๐๐	๓๐,๐๐๐	๓๐,๐๐๐	๓๐,๐๐๐	ร้อยละ ความ พึงพอใจของผู้ ได้รับการ ส่งเสริม	ศูนย์พัฒนาเด็กเล็ก หน่วยงานราชการ ประชาชน ที่เข้าอบรมมี ความรู้ในการนำไปใช้	กอง การศึกษา
รวม	จำนวน ๑๑ โครงการ			๕๗๐,๐๐๐	๕๗๐,๐๐๐	๕๗๐,๐๐๐	๕๗๐,๐๐๐	๕๗๐,๐๐๐			

ก. ยุทธศาสตร์จังหวัดที่ ๓ พัฒนาเมืองน่าอยู่สู่คุณภาพชีวิตประชาชนในทุกมิติ

ข. ยุทธศาสตร์การพัฒนาของ อปท. ในเขตจังหวัดที่ ๑ ยกกระดับคุณภาพชีวิตให้เป็นสังคมที่น่าอยู่

ยุทธศาสตร์การพัฒนา อปท.ที่ ๓ ด้านคนและสังคม

แบบ ผ.๐๒

➢ แผนงานงบกลาง

ที่	โครงการ/กิจกรรม	วัตถุประสงค์	เป้าหมาย (ผลผลิตของ โครงการ)	งบประมาณ					ตัวชี้วัด (KPI)	ผลลัพธ์ที่ คาดว่าจะ ได้รับ	หน่วยงานที่ รับผิดชอบ
				๒๕๖๖ (บาท)	๒๕๖๗ (บาท)	๒๕๖๘ (บาท)	๒๕๖๙ (บาท)	๒๕๗๐ (บาท)			
๑	เงินช่วยเหลือพิเศษ สงเคราะห์ ผู้ด้อยโอกาสฐานะ ยากจน	เพื่อจ่ายเป็นค่า สงเคราะห์ ผู้ด้อยโอกาส ที่มี ฐานะยากจนใน ตำบล	ผู้ด้อยโอกาส หมู่ที่ ๑ - ๑๐	๕๐,๐๐๐	๕๐,๐๐๐	๕๐,๐๐๐	๕๐,๐๐๐	๕๐,๐๐๐	ร้อยละ ความพึง พอใจของผู้ได้รับ ความช่วยเหลือ	ผู้ด้อยโอกาส ได้รับสวัสดิการ ช่วยให้คุณภาพ ชีวิตดีขึ้น	สำนักปลัด
๒	เบี้ยยังชีพผู้ป่วยเอดส์	เพื่อจ่ายเป็นเงิน สงเคราะห์ผู้ป่วย เอดส์	จ่ายเป็นสงเคราะห์ ผู้ป่วยเอดส์ในตำบล โคกจาน	๓๖,๐๐๐	๓๖,๐๐๐	๓๖,๐๐๐	๓๖,๐๐๐	๓๖,๐๐๐	ร้อยละ ความพึง พอใจของผู้ป่วย เอดส์ที่ได้รับความ ช่วยเหลือ	ผู้ป่วยเอดส์ ได้รับสวัสดิการ ช่วยให้คุณภาพ ชีวิตที่ดีขึ้น	สำนักปลัด
๓	เบี้ยยังชีพผู้สูงอายุ	เพื่อจ่ายเป็นเงิน สงเคราะห์เบี้ยยัง ชีพแก่ผู้สูงอายุใน ตำบลโคกจาน	จ่ายเป็นเงิน สงเคราะห์เบี้ยยัง ชีพแก่ผู้สูงอายุใน ตำบลโคกจาน	๗,๑๑๑,๒๐๐	๗,๑๑๑,๒๐๐	๗,๑๑๑,๒๐๐	๗,๑๑๑,๒๐๐	๗,๑๑๑,๒๐๐	ร้อยละ ความพึง พอใจของผู้สูงอายุที่ ได้รับความ ช่วยเหลือ	ผู้สูงอายุได้รับ สวัสดิการช่วย ให้คุณภาพชีวิต ที่ดีขึ้น	สำนักปลัด
๔	เบี้ยยังชีพคนพิการ	เพื่อจ่ายเป็นเงิน เบี้ยยังชีพผู้พิการ ในตำบลโคกจาน	จ่ายเป็นเงิน สงเคราะห์เบี้ยยัง ชีพแก่ผู้พิการใน ตำบลโคกจาน	๑,๗๓๗,๖๐๐	๑,๗๓๗,๖๐๐	๑,๗๓๗,๖๐๐	๑,๗๓๗,๖๐๐	๑,๗๓๗,๖๐๐	ร้อยละ ความพึง พอใจของผู้พิการที่ ได้รับความ ช่วยเหลือ	คนพิการได้รับ สวัสดิการช่วย ให้คุณภาพชีวิต ที่ดีขึ้น	สำนักปลัด

ก. ยุทธศาสตร์จังหวัดที่ ๓ พัฒนาเมืองน่าอยู่สู่คุณภาพชีวิตประชาชนในทุกมิติ  
 ข. ยุทธศาสตร์การพัฒนาของ อปท. ในเขตจังหวัดที่ ๑ ยกกระดับคุณภาพชีวิตให้เป็นสังคมที่น่าอยู่  
 ยุทธศาสตร์การพัฒนา อปท.ที่ ๓ ด้านคนและสังคม

แบบ ผ.๐๒

➢ แผนงานงบกลาง

ที่	โครงการ/กิจกรรม	วัตถุประสงค์	เป้าหมาย (ผลผลิตของ โครงการ)	งบประมาณ					ตัวชี้วัด (KPI)	ผลลัพธ์ที่ คาดว่าจะ ได้รับ	หน่วยงานที่ รับผิดชอบ
				๒๕๖๖ (บาท)	๒๕๖๗ (บาท)	๒๕๖๘ (บาท)	๒๕๖๙ (บาท)	๒๕๗๐ (บาท)			
๕	เงินสมทบกองทุน สวัสดิการชุมชนตำบลโคก จาน	เพื่อส่งเสริมการสร้าง ความสัมพันธ์ในชุมชน	ครอบครัวทุกครัวเรือน หมู่ ๑ - ๑๐	๓๖,๖๐๐	๓๖,๖๐๐	๓๖,๖๐๐	๓๖,๖๐๐	๓๖,๖๐๐	ร้อยละ ความพึง พอใจของ กลุ่มได้รับเงิน สมทบ กองทุน	ทำให้สร้าง สัมพันธ์อันดีใน ครอบครัวสร้าง ความอบอุ่นมี คุณภาพชีวิตที่ดี ขึ้น	สำนักปลัด
๖	สมทบกองทุนเงินทดแทน พนักงานจ้าง	เพื่อจ่ายเงินทดแทน พนักงานจ้าง	จ่ายเงินทดแทน พนักงานจ้าง	๑๐,๐๐๐	๑๐,๐๐๐	๑๐,๐๐๐	๑๐,๐๐๐	๑๐,๐๐๐	ร้อยละ จ่ายเงิน ทดแทน พนักงานจ้าง พึงพอใจ	เป็นขวัญและ กำลังใจให้ ผู้ปฏิบัติงาน	สำนักปลัด
๗	สำรองจ่าย	เพื่อใช้ในกรณีที่เป็น เร่งด่วนบรรเทาความ เดือดร้อนของประชาชน ในยามฉุกเฉิน บรรเทา ภัยแล้งภัยน้ำท่วม ภัย หนาว ค่าพันธุ์พืช ซ่อมแซมถนน ท่อ ระบายน้ำ ฯลฯ	ใช้ในกรณีที่เป็น เร่งด่วนบรรเทาความ เดือดร้อนของประชาชน ในยามฉุกเฉิน บรรเทา ภัยแล้งภัยน้ำท่วม ภัย หนาว ค่าพันธุ์พืช ซ่อมแซมถนน ท่อ ระบายน้ำ ฯลฯ	๕๐๐,๐๐๐	๕๐๐,๐๐๐	๕๐๐,๐๐๐	๕๐๐,๐๐๐	๕๐๐,๐๐๐	ร้อยละ ประชาชน ได้รับความ ช่วยเหลือ พึงพอใจ	ได้ช่วยเหลือ และบรรเทา ทุกข์ให้ ประชาชนที่ ได้รับความ เดือดร้อน	สำนักปลัด

ก. ยุทธศาสตร์จังหวัดที่ ๓ พัฒนาเมืองน่าอยู่สู่คุณภาพชีวิตประชาชนในทุกมิติ  
 ข. ยุทธศาสตร์การพัฒนาของ อปท. ในเขตจังหวัดที่ ๑ ยกระดับคุณภาพชีวิตให้เป็นสังคมที่น่าอยู่  
 ยุทธศาสตร์การพัฒนา อปท.ที่ ๓ ด้านคนและสังคม

แบบ ผ.๐๒

➢ แผนงานงบกลาง

ที่	โครงการ/กิจกรรม	วัตถุประสงค์	เป้าหมาย (ผลผลิตของ โครงการ)	งบประมาณ					ตัวชี้วัด (KPI)	ผลลัพธ์ที่ คาดว่าจะ ได้รับ	หน่วยงานที่ รับผิดชอบ
				๒๕๖๖ (บาท)	๒๕๖๗ (บาท)	๒๕๖๘ (บาท)	๒๕๖๙ (บาท)	๒๕๗๐ (บาท)			
๘	เงินสมทบกองทุน ประกันสังคม	เพื่อจ่ายเป็นค่าสมทบ กองทุนประกันสังคม อัตราร้อยละของ ค่าตอบแทนและเงินเพิ่ม การครองชีพชั่วคราว ของพนักงาน	เงินสมทบกองทุน ประกันสังคม	๑๕๐,๐๐๐	๑๕๐,๐๐๐	๑๕๐,๐๐๐	๑๕๐,๐๐๐	๑๕๐,๐๐๐	ร้อยละ ความพึง พอใจของ พนักงานจ้าง	เป็นขวัญและ กำลังใจให้ ผู้ปฏิบัติงาน	สำนักปลัด
๙	ค่าบำรุงสันนิบาตเทศบาล แห่งประเทศไทย	เพื่อจ่ายเป็นค่าบำรุง สันนิบาตเทศบาลแห่ง ประเทศไทย	ค่าบำรุงสันนิบาต เทศบาลแห่งประเทศไทย	๓๓,๐๐๐	๓๓,๐๐๐	๓๓,๐๐๐	๓๓,๐๐๐	๓๓,๐๐๐	ร้อยละ ค่าบำรุง สันนิบาต	ได้จ่ายค่าบำรุง สันนิบาต เทศบาลแห่ง ประเทศไทย	สำนักปลัด
๑๐	เงินสมทบกองทุนบำเหน็จ บำนาญข้าราชการส่วน ท้องถิ่น (กทบ.)	เพื่อสมทบเงินกองทุน บำเหน็จบำนาญ ข้าราชการส่วนท้องถิ่น (กทบ.)	เงินสมทบกองทุน บำเหน็จบำนาญ ข้าราชการส่วนท้องถิ่น (กทบ.)	๖๐๐,๐๐๐	๖๐๐,๐๐๐	๖๐๐,๐๐๐	๖๐๐,๐๐๐	๖๐๐,๐๐๐	ร้อยละ เงิน สมทบ กองทุน บำเหน็จ บำนาญ ข้าราชการ	เป็นขวัญและ กำลังใจให้ ข้าราชการ ท้องถิ่น	สำนักปลัด
๑๑	เงินสมทบหลักประกัน สุขภาพในระดับท้องถิ่น หรือพื้นที่	เพื่อจ่ายเงินสมทบ หลักประกันสุขภาพใน ระดับท้องถิ่นหรือพื้นที่	จ่ายเงินสมทบ หลักประกันสุขภาพใน ระดับท้องถิ่นหรือพื้นที่	๑๓๐,๐๐๐	๑๓๐,๐๐๐	๑๓๐,๐๐๐	๑๓๐,๐๐๐	๑๓๐,๐๐๐	ร้อยละ ผู้รับ หลักประกัน สุขภาพ พึ่ง พอใจ	ประชาชนมี สุขภาพดี	สำนักปลัด
รวม	จำนวน ๑๑ โครงการ			๑๐,๓๙๔,๔๐๐	๑๐,๓๙๔,๔๐๐	๑๐,๓๙๔,๔๐๐	๑๐,๓๙๔,๔๐๐	๑๐,๓๙๔,๔๐๐			

ก. ยุทธศาสตร์จังหวัดที่ ๔ อนุรักษ์ ป่าไม้ และพัฒนาจัดการทรัพยากรธรรมชาติอย่างยั่งยืน

ข. ยุทธศาสตร์การพัฒนาของ อปท. ในเขตจังหวัดที่ ๔ พัฒนา ส่งเสริม อนุรักษ์ และฟื้นฟูทรัพยากรธรรมชาติและสิ่งแวดล้อมอย่างยั่งยืน

ยุทธศาสตร์การพัฒนา อปท.ที่ ๔ การพัฒนาด้านทรัพยากรธรรมชาติและสิ่งแวดล้อม

แบบ ผ.๐๒

➢ แผนงานการเกษตร

ที่	โครงการ/กิจกรรม	วัตถุประสงค์	เป้าหมาย (ผลผลิตของ โครงการ)	งบประมาณ					ตัวชี้วัด (KPI)	ผลลัพธ์ที่คาดว่าจะได้รับ	หน่วยงานที่รับผิดชอบ
				๒๕๖๖ (บาท)	๒๕๖๗ (บาท)	๒๕๖๘ (บาท)	๒๕๖๙ (บาท)	๒๕๗๐ (บาท)			
๑	โครงการส่งเสริมการปลูกป่าไม้และอนุรักษ์ป่าไม้	เพื่อสร้างจิตสำนึกให้ประชาชน/เยาวชนในการอนุรักษ์ทรัพยากรธรรมชาติและสิ่งแวดล้อม	หมู่ ๑ - ๑๐	๑๐๐,๐๐๐	๑๐๐,๐๐๐	๑๐๐,๐๐๐	๑๐๐,๐๐๐	๑๐๐,๐๐๐	ร้อยละ ความพึงพอใจของประชาชนที่ร่วมส่งเสริมการปลูกต้นไม้	ประชาชนได้ปลูกต้นไม้เพิ่มปริมาณป่าไม้ในชุมชน	สำนักปลัด
๒	โครงการหน้าบ้านสวยชุมชนสดใส	เพื่อเกิดความสุขงามในชุมชนหมู่บ้านทำให้น่ามองน่าชม ชุมชนเป็นระเบียบเรียบร้อย	หมู่ที่ ๑ - ๑๐	๑๐๐,๐๐๐	๑๐๐,๐๐๐	๑๐๐,๐๐๐	๑๐๐,๐๐๐	๑๐๐,๐๐๐	ร้อยละ ความพึงพอใจของผู้ที่ร่วมรณรงค์	ชุมชนภายในเขตตำบลโคกจานมีความสวยงามสะอาดและเป็นระเบียบเรียบร้อยมากขึ้น	สำนักปลัด
๓	โครงการรณรงค์ปลูกหญ้าแฝกอันเนื่องมาจากพระราชดำริ	เพื่อรณรงค์ปลูกหญ้าแฝกอันเนื่องมาจากพระราชดำริ	หมู่ที่ ๑ - ๑๐	๕๐,๐๐๐	๕๐,๐๐๐	๕๐,๐๐๐	๕๐,๐๐๐	๕๐,๐๐๐	ร้อยละ ดินอุดมสมบูรณ์และดินไม่พังทลาย	ส่งเสริมรณรงค์การพัฒนาดินให้อุดมสมบูรณ์และสะอาด หมู่ที่ ๑ - ๑๐	สำนักปลัด
๔	โครงการขับเคลื่อนเครือข่ายอาสาสมัครท้องถิ่นรักโลก	เพื่อสร้างจิตสำนึกให้ประชาชน/เยาวชน	ขับเคลื่อนเครือข่ายอาสาสมัครท้องถิ่นรักโลก	๒๕,๐๐๐	๒๕,๐๐๐	๒๕,๐๐๐	๒๕,๐๐๐	๒๕,๐๐๐	ร้อยละ ของความพึงพอใจประชาชน	สร้างจิตสำนึกให้ประชาชน/เยาวชนเรื่องสิ่งแวดล้อม	สำนักปลัด

ก. ยุทธศาสตร์จังหวัดที่ ๔ อนุรักษ์ ป่าไม้ และพัฒนาจัดการทรัพยากรธรรมชาติอย่างยั่งยืน

ข. ยุทธศาสตร์การพัฒนาของ อปท. ในเขตจังหวัดที่ ๔ พัฒนา ส่งเสริม อนุรักษ์ และฟื้นฟูทรัพยากรธรรมชาติและสิ่งแวดล้อมอย่างยั่งยืน

ยุทธศาสตร์การพัฒนา อปท.ที่ ๔ การพัฒนาด้านทรัพยากรธรรมชาติและสิ่งแวดล้อม

แบบ ผ.๐๒

➢ แผนงานการเกษตร

ที่	โครงการ/กิจกรรม	วัตถุประสงค์	เป้าหมาย (ผลผลิตของ โครงการ)	งบประมาณ					ตัวชี้วัด (KPI)	ผลลัพธ์ที่คาดว่าจะได้รับ	หน่วยงานที่รับผิดชอบ
				๒๕๖๖ (บาท)	๒๕๖๗ (บาท)	๒๕๖๘ (บาท)	๒๕๖๙ (บาท)	๒๕๗๐ (บาท)			
๕	โครงการปลูกต้นไม้เฉลิมพระเกียรติ	เพื่อให้ได้ร่วมปลูกต้นไม้เฉลิมพระเกียรติร่วมกัน	เพื่อจ่ายเป็นค่าดำเนินโครงการปลูกต้นไม้เฉลิมพระเกียรติ เช่น ต้นไม้ อาหารว่าง ค่าน้ำดื่ม	๒๐,๐๐๐	๒๐,๐๐๐	๒๐,๐๐๐	๒๐,๐๐๐	๒๐,๐๐๐	ร้อยละประชาชนร่วมปลูกต้นไม้พึงพอใจ	ประชาชนในตำบลได้ปลูกต้นไม้เฉลิมพระเกียรติร่วมกัน	สำนักปลัด
๖	โครงการอนุรักษ์พันธุกรรมพืชตามแนวพระราชดำริ สมเด็จพระเทพรัตนราชสุดาฯ	เพื่ออนุรักษ์พันธุกรรมพืชตามแนวพระราชดำริ	อนุรักษ์พันธุกรรมพืชตามแนวพระราชดำริ สมเด็จพระเทพรัตนราชสุดาฯ เช่น ค่าวัสดุอุปกรณ์ ค่าอาหารว่าง ค่าน้ำดื่ม ฯลฯ	๒๐,๐๐๐	๒๐,๐๐๐	๒๐,๐๐๐	๒๐,๐๐๐	๒๐,๐๐๐	ร้อยละประชาชนได้รับประโยชน์พึงพอใจ	อนุรักษ์พันธุกรรมพืชไว้ในตำบลชุมชนได้รู้จักและใช้ประโยชน์ต่อไป	สำนักปลัด
๗	โครงการปรับปรุงพัฒนาสิ่งแวดล้อมดูแลหมู่บ้าน/ชุมชนให้เป็นเมืองน่าอยู่	เพื่อพัฒนาดูแลรักษาความสะอาดในหมู่บ้านให้เป็นระเบียบเกิดความสะอาด	หมู่ที่ ๑ - ๑๐	๑๒๐,๐๐๐	๑๒๐,๐๐๐	๑๒๐,๐๐๐	๑๒๐,๐๐๐	๑๒๐,๐๐๐	ร้อยละประชาชนได้รับประโยชน์พึงพอใจ	หมู่บ้านในเขตเทศบาลตำบลโคกจานเกิดความสะอาดเป็นระเบียบน่าอยู่	สำนักปลัด
๘	โครงการปรับปรุงภูมิทัศน์ป่าไม้หอรกน้อย (หมู่ที่ ๓)	เพื่อปรับปรุงภูมิทัศน์ป่าไม้หอรกน้อย (หมู่ที่ ๓)	ปรับปรุงภูมิทัศน์ป่าไม้หอรกน้อย (หมู่ที่ ๓)	๒๐๐,๐๐๐	๒๐๐,๐๐๐	๒๐๐,๐๐๐	๒๐๐,๐๐๐	๒๐๐,๐๐๐	ร้อยละของความพึงพอใจประชาชน	ปรับปรุงภูมิทัศน์ป่าไม้หอรกน้อย (หมู่ที่ ๓) น่าอยู่สวยงามสิ่งแวดล้อมร่มรื่น	สำนักปลัด
๙	โครงการถนนสีเขียว	เพื่อปลูกต้นไม้ตามถนน หมู่ที่ ๑ - ๑๐	หมู่ที่ ๑ - ๑๐	๓๐,๐๐๐	๓๐,๐๐๐	๓๐,๐๐๐	๓๐,๐๐๐	๓๐,๐๐๐	ร้อยละของความพึงพอใจประชาชน	ถนนสีเขียว	สำนักปลัด

ก. ยุทธศาสตร์จังหวัดที่ ๔ อนุรักษ์ ฟื้นฟู และพัฒนาจัดการทรัพยากรธรรมชาติอย่างยั่งยืน

ข. ยุทธศาสตร์การพัฒนาของ อปท. ในเขตจังหวัดที่ ๔ พัฒนา ส่งเสริม อนุรักษ์ และฟื้นฟูทรัพยากรธรรมชาติและสิ่งแวดล้อมอย่างยั่งยืน

ยุทธศาสตร์การพัฒนา อปท.ที่ ๔ การพัฒนาด้านทรัพยากรธรรมชาติและสิ่งแวดล้อม

แบบ ผ.๐๒

➢ แผนงานการเกษตร

ที่	โครงการ/กิจกรรม	วัตถุประสงค์	เป้าหมาย (ผลผลิตของ โครงการ)	งบประมาณ					ตัวชี้วัด (KPI)	ผลลัพธ์ที่คาดว่าจะได้รับ	หน่วยงานที่ รับผิดชอบ
				๒๕๖๖ (บาท)	๒๕๖๗ (บาท)	๒๕๖๘ (บาท)	๒๕๖๙ (บาท)	๒๕๗๐ (บาท)			
๑๐	โครงการสนับสนุนการใช้สารชีวภัณฑ์ย่อยสลายต่อซังข้าว ลดการเผาเพื่อแก้ไขปัญหามลพิษทางอากาศ	เพื่อลดการใช้สารเคมี ฟื้นฟูดิน และลดมลพิษทางอากาศ	สนับสนุนการใช้สารชีวภัณฑ์ย่อยสลายต่อซังข้าว ลดการเผาเพื่อแก้ไขปัญหามลพิษทางอากาศและลดปัญหาหมอกควัน	๑๐๐,๐๐๐	๑๐๐,๐๐๐	๑๐๐,๐๐๐	๑๐๐,๐๐๐	๑๐๐,๐๐๐	ร้อยละ ความพึงพอใจของประชาชน	สารเคมีสะสมในดินลดลงทำให้คุณภาพดินดีขึ้น และลดฝุ่นควันจากการเผาต่อซังลดลง	สำนักปลัด
๑๑	โครงการส่งเสริมการปลูกต้นไม้ประจำถิ่น	เพื่อส่งเสริมปลูกต้นไม้ประจำถิ่น	ส่งเสริมการปลูกต้นไม้ประจำถิ่น	๓๐,๐๐๐	๓๐,๐๐๐	๓๐,๐๐๐	๓๐,๐๐๐	๓๐,๐๐๐	ร้อยละ ประชาชนได้รับประโยชน์พึงพอใจ	ชุมชนน่าอยู่ สวยงาม สิ่งแวดล้อมร่มรื่น	สำนักปลัด
๑๒	โครงการเกษตรกรตัวน้อย	ปลูกฝังการดำรงชีวิตแบบเศรษฐกิจพอเพียง โดยใช้วิถีการปฏิบัติจากการทำเกษตร	ปลูกพืชสวนครัว เด็ก ศพด. ทต.โคกจาน	๕,๐๐๐	๕,๐๐๐	๕,๐๐๐	๕,๐๐๐	๕,๐๐๐	ร้อยละ เด็กเล็กได้รับการพัฒนาพึงพอใจ	ส่งเสริมให้เด็กเรียนรู้จักการปลูกผัก	กองการศึกษา
๑๓	โครงการรักษ์โลก รักถิ่นกำเนิด	รักถิ่นกำเนิด อนุรักษ์และพัฒนาสิ่งแวดล้อม	รักษ์โลก รักถิ่นกำเนิด เด็ก ศพด. ทต.โคกจาน	๕,๐๐๐	๕,๐๐๐	๕,๐๐๐	๕,๐๐๐	๕,๐๐๐	ร้อยละ เด็ก รู้จักรักษ์โลก และรักถิ่นกำเนิด พึงพอใจ	รักถิ่นกำเนิด อนุรักษ์และพัฒนาสิ่งแวดล้อม	กองการศึกษา
รวม	จำนวน ๑๓ โครงการ			๘๐๕,๐๐๐	๘๐๕,๐๐๐	๘๐๕,๐๐๐	๘๐๕,๐๐๐	๘๐๕,๐๐๐			

ก. ยุทธศาสตร์จังหวัดที่ ๔ อนุรักษ์ ฟื้นฟู และพัฒนาจัดการทรัพยากรธรรมชาติอย่างยั่งยืน

ข. ยุทธศาสตร์การพัฒนาของ อปท. ในเขตจังหวัดที่ ๔ พัฒนา ส่งเสริม อนุรักษ์ และฟื้นฟูทรัพยากรธรรมชาติและสิ่งแวดล้อมอย่างยั่งยืน

ยุทธศาสตร์การพัฒนา อปท.ที่ ๔ การพัฒนาด้านทรัพยากรธรรมชาติและสิ่งแวดล้อม

แบบ ผ.๐๒

➢ แผนงานสาธารณสุข

ที่	โครงการ/กิจกรรม	วัตถุประสงค์	เป้าหมาย (ผลผลิตของ โครงการ)	งบประมาณ					ตัวชี้วัด (KPI)	ผลลัพธ์ที่คาดว่าจะ ได้รับ	หน่วยงานที่ รับผิดชอบ
				๒๕๖๖ (บาท)	๒๕๖๗ (บาท)	๒๕๖๘ (บาท)	๒๕๖๙ (บาท)	๒๕๗๐ (บาท)			
๑	โครงการจัดหาถังขยะแยกประเภทประจำหมู่บ้าน	เพื่อให้ชุมชนเกิดความสะอาดและเป็นระเบียบเรียบร้อย	หมู่บ้าน ๑ - ๑๐ และส่วนราชการ	๑๐๐,๐๐๐	๑๐๐,๐๐๐	๑๐๐,๐๐๐	๑๐๐,๐๐๐	๑๐๐,๐๐๐	ร้อยละประชาชนที่พึงพอใจ	หมู่บ้านภายในเขตตำบลโคกจานมีความสะอาดและเป็นระเบียบเรียบร้อยมากขึ้น	สำนักปลัด
๒	โครงการหมู่บ้านปลอดขยะ	เพื่อให้ชุมชนปลอดจากขยะ	หมู่บ้าน ๑ - ๑๐	๕๐,๐๐๐	๕๐,๐๐๐	๕๐,๐๐๐	๕๐,๐๐๐	๕๐,๐๐๐	ร้อยละประชาชนที่ได้รับประโยชน์พึงพอใจ	ชุมชนภายในเขตตำบลโคกจานมีความสะอาดและเป็นระเบียบเรียบร้อยมากขึ้น	สำนักปลัด
๓	โครงการก่อสร้างเตาเผาขยะไร้มลพิษ	เพื่อให้มีที่เผาขยะไร้มลพิษ	หมู่บ้าน ๑ - ๑๐ และส่วนราชการ	๔,๐๐๐,๐๐๐	๔,๐๐๐,๐๐๐	๔,๐๐๐,๐๐๐	๔,๐๐๐,๐๐๐	๔,๐๐๐,๐๐๐	ร้อยละประชาชนที่ได้รับประโยชน์พึงพอใจ	ประชาชนมีสถานที่กำจัดขยะมูลฝอยและทำให้ปริมาณขยะลดลง	สำนักปลัด
๔	จัดซื้อเตาเผาขยะเคลื่อนที่ Mobilebren	เพื่อจัดซื้อเตาเผาขยะเคลื่อนที่ Mobilebren	หมู่บ้าน ๑ - ๑๐	๕,๐๐๐,๐๐๐	๕,๐๐๐,๐๐๐	๕,๐๐๐,๐๐๐	๕,๐๐๐,๐๐๐	๕,๐๐๐,๐๐๐	ร้อยละประชาชนที่ได้รับประโยชน์พึงพอใจ	ประชาชนมีสถานที่กำจัดขยะมูลฝอยและทำให้ปริมาณขยะลดลง	สำนักปลัด
๕	โครงการอบรมส่งเสริมอาชีพจากผลิตภัณฑ์ผลิตภัณฑืขยะรีไซเคิล	เพื่ออบรมส่งเสริมอาชีพจากผลิตภัณฑ์ขยะรีไซเคิล เป็นค่าอุปกรณ์ ค่าวิทยากร ค่าอาหารว่าง ฯลฯ	หมู่บ้าน ๑ - ๑๐	๒๐,๐๐๐	๒๐,๐๐๐	๒๐,๐๐๐	๒๐,๐๐๐	๒๐,๐๐๐	ร้อยละประชาชนที่เข้าร่วมมีความรู้ในการอบรมพึงพอใจ	ประชาชนและได้รับความรู้ และสามารถนำประกอบอาชีพ	สำนักปลัด

ก. ยุทธศาสตร์จังหวัดที่ ๔ อนุรักษ์ ป่าไม้ และพัฒนาจัดการทรัพยากรธรรมชาติอย่างยั่งยืน

ข. ยุทธศาสตร์การพัฒนาของ อปท. ในเขตจังหวัดที่ ๔ พัฒนา ส่งเสริม อนุรักษ์ และฟื้นฟูทรัพยากรธรรมชาติและสิ่งแวดล้อมอย่างยั่งยืน

ยุทธศาสตร์การพัฒนา อปท.ที่ ๔ การพัฒนาด้านทรัพยากรธรรมชาติและสิ่งแวดล้อม

แบบ ผ.๐๒

➢ แผนงานสาธารณสุข

ที่	โครงการ/กิจกรรม	วัตถุประสงค์	เป้าหมาย (ผลผลิตของ โครงการ)	งบประมาณ					ตัวชี้วัด (KPI)	ผลลัพธ์ที่คาดว่าจะได้รับ	หน่วยงานที่รับผิดชอบ
				๒๕๖๖ (บาท)	๒๕๖๗ (บาท)	๒๕๖๘ (บาท)	๒๕๖๙ (บาท)	๒๕๗๐ (บาท)			
๖	โครงการสร้างจิตสำนึกการคัดแยกขยะก่อนทิ้ง	เพื่อสร้างจิตสำนึกให้มีความรู้ในการคัดแยกขยะก่อนทิ้ง	สร้างจิตสำนึกการคัดแยกขยะก่อนทิ้ง	๕๐,๐๐๐	๕๐,๐๐๐	๕๐,๐๐๐	๕๐,๐๐๐	๕๐,๐๐๐	ร้อยละ ความพึงพอใจผู้ร่วมโครงการ	ชุมชนภายในเขตตำบลโคกจานมีความสะอาดและเป็นระเบียบเรียบร้อยมากขึ้น	สำนักปลัด
๗	โครงการตลาดนัดรีไซเคิล (ธนาคารขยะ)	เพื่อให้ประชาชนเห็นคุณค่าของขยะรีไซเคิลที่สามารถนำมาใช้ประโยชน์ได้	หมู่ที่ ๑ - ๑๐	๓๐,๐๐๐	๓๐,๐๐๐	๓๐,๐๐๐	๓๐,๐๐๐	๓๐,๐๐๐	ร้อยละประชาชนที่ได้รับประโยชน์พึงพอใจ	ประชาชนเห็นคุณค่าของขยะรีไซเคิล	สำนักปลัด
รวม	จำนวน ๗ โครงการ			๘,๒๕๐,๐๐๐	๘,๒๕๐,๐๐๐	๘,๒๕๐,๐๐๐	๘,๒๕๐,๐๐๐	๘,๒๕๐,๐๐๐			

ก. ยุทธศาสตร์จังหวัดที่ ๕ เสริมสร้างความมั่นคงและการค้าชายแดนเชื่อมโยงอาเซียน

ข. ยุทธศาสตร์การพัฒนาของ อปท. ในเขตจังหวัดที่ ๑ ยกย่องคุณภาพชีวิตให้เป็นสังคมที่น่าอยู่

ยุทธศาสตร์การพัฒนา อปท.ที่ ๕ การพัฒนาด้านความมั่นคงและความสงบ

แบบ ผ.๐๒

➢ แผนงานการรักษาความสงบภายใน

ที่	โครงการ/กิจกรรม	วัตถุประสงค์	เป้าหมาย (ผลผลิตของ โครงการ)	งบประมาณ					ตัวชี้วัด (KPI)	ผลลัพธ์ที่คาดว่าจะได้รับ	หน่วยงานที่รับผิดชอบ
				๒๕๖๖ (บาท)	๒๕๖๗ (บาท)	๒๕๖๘ (บาท)	๒๕๖๙ (บาท)	๒๕๗๐ (บาท)			
๑	โครงการรณรงค์เพื่อป้องกันและลดอุบัติเหตุทางถนนช่วงเทศกาลสงกรานต์และเทศกาลปีใหม่	เพื่อป้องกันและลดอุบัติเหตุทางถนนช่วงเทศกาลสงกรานต์และเทศกาลปีใหม่	รณรงค์เพื่อป้องกันและลดอุบัติเหตุทางถนนช่วงเทศกาลสงกรานต์และเทศกาลปีใหม่	๑๔,๐๐๐	๑๔,๐๐๐	๑๔,๐๐๐	๑๔,๐๐๐	๑๔,๐๐๐	ร้อยละความพึงพอใจของประชาชน	สามารถป้องกันการเกิดอุบัติเหตุและช่วยเหลือประชาชนทันต่อเหตุการณ์	สำนักปลัด
๒	รณรงค์การจัดทำป้ายจราจรและงานด้านวิศวกรรมจราจร	เพื่อจัดทำป้ายจราจรและงานด้านวิศวกรรมจราจร	หมู่ที่ ๑ - ๑๐	๑๐๐,๐๐๐	๑๐๐,๐๐๐	๑๐๐,๐๐๐	๑๐๐,๐๐๐	๑๐๐,๐๐๐	ร้อยละความพึงพอใจของประชาชน	ประชาชนที่อยู่ในชุมชนและผู้ที่เกี่ยวข้องได้รู้ที่หมาย	สำนักปลัด
๓	โครงการสายตรวจชุมชน	เพื่อป้องกันรักษาความปลอดภัยในชุมชน	หมู่ที่ ๑ - ๑๐	๕๐,๐๐๐	๕๐,๐๐๐	๕๐,๐๐๐	๕๐,๐๐๐	๕๐,๐๐๐	ร้อยละความพึงพอใจของประชาชน	ประชาชนได้รับประโยชน์สูงสุดในความปลอดภัย	สำนักปลัด
๔	โครงการฝึกทบทวนอาสาสมัครป้องกันภัยฝ่ายพลเรือน อปพร.	เพื่อเสริมสร้างทักษะในการปฏิบัติงานพัฒนาความรู้ให้แก่อาสาสมัครป้องกันภัยฝ่ายพลเรือน	ฝึกทบทวนอาสาสมัครป้องกันภัยฝ่ายพลเรือน อปพร. ๓ วัน	๒๕๐,๐๐๐	๒๕๐,๐๐๐	๒๕๐,๐๐๐	๒๕๐,๐๐๐	๒๕๐,๐๐๐	ร้อยละความพึงพอใจของผู้รับการฝึกอบรมอาสาสมัคร	อาสาสมัครป้องกันภัยฝ่ายพลเรือน อปพร.มีความรู้ ความเข้าใจในการปฏิบัติงานได้อย่างมีประสิทธิภาพ	สำนักปลัด

ก. ยุทธศาสตร์จังหวัดที่ ๕ เสริมสร้างความมั่นคงและการค้าชายแดนเชื่อมโยงอาเซียน

ข. ยุทธศาสตร์การพัฒนาของ อปท. ในเขตจังหวัดที่ ๑ ยกกระดับคุณภาพชีวิตให้เป็นสังคมที่น่าอยู่

ยุทธศาสตร์การพัฒนา อปท.ที่ ๕ การพัฒนาด้านความมั่นคงและความสงบ

แบบ ผ.๐๒

➢ แผนงานการรักษาความสงบภายใน

ที่	โครงการ/กิจกรรม	วัตถุประสงค์	เป้าหมาย (ผลผลิตของ โครงการ)	งบประมาณ					ตัวชี้วัด (KPI)	ผลลัพธ์ที่คาดว่าจะได้รับ	หน่วยงานที่ รับผิดชอบ
				๒๕๖๖ (บาท)	๒๕๖๗ (บาท)	๒๕๖๘ (บาท)	๒๕๖๙ (บาท)	๒๕๗๐ (บาท)			
๕	โครงการซักซ้อมแผนเผชิญเหตุสาธารณภัยแบบบูรณาการ	เพื่อให้เจ้าหน้าที่และประชาชนมีความพร้อมรับมือเมื่อเกิดเหตุสาธารณภัย	ซักซ้อมแผนเผชิญเหตุสาธารณภัยแบบบูรณาการ	๕๐,๐๐๐	๕๐,๐๐๐	๕๐,๐๐๐	๕๐,๐๐๐	๕๐,๐๐๐	ร้อยละ ความพึงพอใจของประชาชนและเจ้าหน้าที่	ผู้เข้าร่วมโครงการมีความสามารถปฏิบัติงานได้อย่างมีประสิทธิภาพ	สำนักปลัด
๖	โครงการอุดหนุนโรงเรียนเขต อปท.ในการป้องกันและแก้ไขปัญหายาเสพติด โดยเฉพาะกลุ่มเสี่ยงที่เป็นเด็กและเยาวชน	เพื่ออุดหนุนโรงเรียนในเขต อปท.ในการป้องกันและแก้ไขปัญหายาเสพติดโดยเฉพาะกลุ่มเสี่ยงที่เป็นเด็กและเยาวชน	โรงเรียนในเขต อปท. โรงเรียนบ้านโคก โรงเรียนบ้านโป่งสามัคคี โรงเรียนทุ่งสิมวิทยา	๑๕,๐๐๐	๑๕,๐๐๐	๑๕,๐๐๐	๑๕,๐๐๐	๑๕,๐๐๐	ร้อยละ นักเรียนไม่ยุ่งเกี่ยวกับยาเสพติด	โรงเรียนในเขต อปท. ในการป้องกันและแก้ไขปัญหายาเสพติด โดยเฉพาะกลุ่มเสี่ยงที่เป็นเด็กและเยาวชน	กองการศึกษา
๗	อุดหนุนที่ทำการปกครองจังหวัดศรีสะเกษในการดำเนินงานป้องกันยาเสพติดจังหวัดศรีสะเกษ	เพื่ออุดหนุนที่ทำการปกครองจังหวัดศรีสะเกษในการดำเนินงานป้องกันยาเสพติดจังหวัดศรีสะเกษ	อุดหนุนที่ทำการปกครองจังหวัดศรีสะเกษในการดำเนินงานป้องกันยาเสพติดจังหวัดศรีสะเกษ	๒๐,๐๐๐	๒๐,๐๐๐	๒๐,๐๐๐	๒๐,๐๐๐	๒๐,๐๐๐	ร้อยละ ผู้ไม่ยุ่งเกี่ยวกับยาเสพติด	อุดหนุนที่ทำการปกครองจังหวัดศรีสะเกษในการดำเนินงานป้องกันยาเสพติดจังหวัดศรีสะเกษ	สำนักปลัด
๘	ค่าจ้างเหมาบริการอาสาสมัครออกปฏิบัติหน้าที่หน่วยบริการแพทย์ฉุกเฉิน	เพื่อจ่ายเป็นค่าจ้างเหมาบริการอาสาสมัครออกปฏิบัติหน้าที่หน่วยบริการแพทย์ฉุกเฉิน	เป็นค่าจ้างเหมาบริการอาสาสมัครออกปฏิบัติหน้าที่หน่วยบริการแพทย์ฉุกเฉิน	๔๔๔,๐๐๐	๔๔๔,๐๐๐	๔๔๔,๐๐๐	๔๔๔,๐๐๐	๔๔๔,๐๐๐	ร้อยละ ค่าตอบแทนอาสาสมัครพึงพอใจ	อาสาสมัคร มีขวัญและกำลังใจในการปฏิบัติงาน	สำนักปลัด

ก. ยุทธศาสตร์จังหวัดที่ ๕ เสริมสร้างความมั่นคงและการค้าชายแดนเชื่อมโยงอาเซียน

ข. ยุทธศาสตร์การพัฒนาของ อปท. ในเขตจังหวัดที่ ๑ ยกกระดับคุณภาพชีวิตให้เป็นสังคมที่น่าอยู่

ยุทธศาสตร์การพัฒนา อปท.ที่ ๕ การพัฒนาด้านความมั่นคงและความสงบ

แบบ ผ.๐๒

➢ แผนงานการรักษาความสงบภายใน

ที่	โครงการ/กิจกรรม	วัตถุประสงค์	เป้าหมาย (ผลผลิตของ โครงการ)	งบประมาณ					ตัวชี้วัด (KPI)	ผลลัพธ์ที่คาดว่าจะได้รับ	หน่วยงานที่ รับผิดชอบ
				๒๕๖๖ (บาท)	๒๕๖๗ (บาท)	๒๕๖๘ (บาท)	๒๕๖๙ (บาท)	๒๕๗๐ (บาท)			
๙	โครงการจัดหา ระบบสื่อสารงานป้องกัน และบรรเทา สาธารณภัย	เพื่อเพิ่มประสิทธิภาพ งานด้านการป้องกัน และบรรเทา สาธารณภัย	จัดหาระบบสื่อสารงาน ป้องกันและบรรเทา สาธารณภัย	๒๐๐,๐๐๐	๒๐๐,๐๐๐	๒๐๐,๐๐๐	๒๐๐,๐๐๐	๒๐๐,๐๐๐	ร้อยละ ผู้ปฏิบัติงานพึง พอใจ	ประสิทธิภาพงาน ด้านการป้องกัน และบรรเทา สาธารณภัย	สำนักปลัด
๑๐	โครงการฝึกอบรม อาสาสมัครป้องกันภัยฝ่าย พลเรือน (อปพร.)	เพื่อพัฒนา ประสิทธิภาพการ ปฏิบัติงานของ อปพร.	จัดอบรมอาสาสมัคร ป้องกันภัยฝ่ายพลเรือน (อปพร.)จำนวน ๓๐ คน	๓๐,๐๐๐	๓๐,๐๐๐	๓๐,๐๐๐	๓๐,๐๐๐	๓๐,๐๐๐	ร้อยละ ความพึง พอใจของผู้รับ การฝึกอบรม อาสาสมัคร	อาสาสมัครป้องกัน ภัยฝ่ายพลเรือน (อปพร.)มีความรู้ ความเข้าใจในการ ปฏิบัติงานได้อย่างมี ประสิทธิภาพ	สำนักปลัด
๑๑	โครงการดำเนินกิจการ อปพร.เทศบาลตำบลโคก จาน	เพื่อดำเนินกิจการ อป พร.เทศบาลตำบลโคก จาน	อปพร.เทศบาลตำบล โคกจาน	๓๐,๐๐๐	๓๐,๐๐๐	๓๐,๐๐๐	๓๐,๐๐๐	๓๐,๐๐๐	ร้อยละ อปพร.มีความพึง พอใจ	กิจการงานอปพร. ที่จะช่วยเหลือ ประสานงาน ประชาชนได้รับ ประโยชน์	สำนักปลัด
๑๒	โครงการจัดตั้งศูนย์ อำนวยการเฉพาะกิจ สาธารณภัยต่างๆ	เพื่อเป็นศูนย์ ประสานงานด้าน ป้องกันและบรรเทา สาธารณภัย	จัดตั้งศูนย์อำนวยการ เฉพาะกิจสาธารณภัย ป้องกันภัย	๑๐๐,๐๐๐	๑๐๐,๐๐๐	๑๐๐,๐๐๐	๑๐๐,๐๐๐	๑๐๐,๐๐๐	ร้อยละ ประชาชนพึง พอใจ	ประชาชนได้รับการ ช่วยเหลือทันทีที่	สำนักปลัด
๑๓	โครงการป้องกันอัคคีภัย ในชุมชน	เพื่อเพิ่มศักยภาพของ ประชาชนในชุมชนให้ เกิดความรู้ตระหนักใน ความปลอดภัยด้าน อัคคีภัย	จ่ายเป็นค่าตอบแทน วิทยากร,ค่าอาหารว่าง ค่าป้ายโครงการฯลฯ	๑๐,๐๐๐	๑๐,๐๐๐	๑๐,๐๐๐	๑๐,๐๐๐	๑๐,๐๐๐	ร้อยละ ประชาชนมี ความรู้สามารถ ป้องกันอัคคีภัยได้ พึงพอใจ	ประชาชนในชุมชน มีความรู้ ตระหนัก อัคคีภัย และเกิด ความร่วมมือในการ ป้องกันอัคคีภัย	สำนักปลัด

ก. ยุทธศาสตร์จังหวัดที่ ๕ เสริมสร้างความมั่นคงและการค้าชายแดนเชื่อมโยงอาเซียน

ข. ยุทธศาสตร์การพัฒนาของ อปท. ในเขตจังหวัดที่ ๑ ยกกระดับคุณภาพชีวิตให้เป็นสังคมที่น่าอยู่

ยุทธศาสตร์การพัฒนา อปท.ที่ ๕ การพัฒนาด้านความมั่นคงและความสงบ

แบบ ผ.๐๒

➢ แผนงานการรักษาความสงบภายใน

ที่	โครงการ/กิจกรรม	วัตถุประสงค์	เป้าหมาย (ผลผลิตของ โครงการ)	งบประมาณ					ตัวชี้วัด (KPI)	ผลลัพธ์ที่คาดว่าจะได้รับ	หน่วยงานที่รับผิดชอบ
				๒๕๖๖ (บาท)	๒๕๖๗ (บาท)	๒๕๖๘ (บาท)	๒๕๖๙ (บาท)	๒๕๗๐ (บาท)			
๑๔	จัดซื้อเครื่องแต่งกายสำหรับเจ้าหน้าที่ประจำศูนย์ อปพร. และสมาชิก อปพร. ตำบลโคกจาน	เพื่อจ่ายเป็นค่าจัดซื้อวัสดุเครื่องแต่งกายสำหรับเจ้าหน้าที่ประจำศูนย์ อปพร. และสมาชิก อปพร. ตำบลโคกจาน	จัดซื้อวัสดุเครื่องแต่งกายสำหรับเจ้าหน้าที่ประจำศูนย์ อปพร. จำนวน ๔๐ ชุด ชุด ละ๒,๒๐๐ บาท	๘๘,๐๐๐	๘๘,๐๐๐	๘๘,๐๐๐	๘๘,๐๐๐	๘๘,๐๐๐	ร้อยละผู้ได้รับการฝึกอบรมมีความพึงพอใจ	สมาชิก อปพร. มีขวัญและกำลังใจในการปฏิบัติงานให้เต็มกำลังความสามารถ	สำนักปลัด
๑๕	โครงการปรับปรุงศูนย์ อปพร. เทศบาลตำบลโคกจาน	เพื่อปรับปรุงศูนย์ อปพร. เทศบาลตำบลโคกจาน มีมาตรฐานรองรับการให้บริการประชาชน	ศูนย์ อปพร. เทศบาลตำบลโคกจาน	๒๐๐,๐๐๐	๒๐๐,๐๐๐	๒๐๐,๐๐๐	๒๐๐,๐๐๐	๒๐๐,๐๐๐	ร้อยละ มีศูนย์ อปพร. เทศบาลตำบลโคกจาน	ศูนย์ อปพร. เทศบาลตำบลโคกจาน มีมาตรฐาน	สำนักปลัด
๑๖	โครงการจัดทำป้ายเตือนอุบัติเหตุทางถนนภายในเขตเทศบาล	เพื่อใช้เป็นป้ายประชาสัมพันธ์และป้องกันการเกิดอุบัติเหตุ	ป้ายเตือนอุบัติเหตุทางถนน	๑๐๐,๐๐๐	๑๐๐,๐๐๐	๑๐๐,๐๐๐	๑๐๐,๐๐๐	๑๐๐,๐๐๐	ร้อยละ ประชาชนสัญจรไปมาปลอดภัย	เป็นป้ายประชาสัมพันธ์และป้องกันการเกิดอุบัติเหตุ ลดอุบัติเหตุ	สำนักปลัด
๑๗	โครงการส่งเสริมความรู้เกี่ยวกับสาธารณสุข	เพื่อให้ราษฎรในตำบลโคกจานมีความรู้ความเข้าใจเกี่ยวกับสาธารณสุข การปฏิบัติตัว	จ่ายเป็นค่าตอบแทนวิทยากร, ค่าอาหารว่าง ค่าป้ายโครงการ ฯลฯ	๑๐,๐๐๐	๑๐,๐๐๐	๑๐,๐๐๐	๑๐,๐๐๐	๑๐,๐๐๐	ร้อยละ ประชาชนมีความรู้ความเข้าใจเกี่ยวกับสาธารณสุขภัยพึงพอใจ	ประชาชนมีความรู้ และสามารถปฏิบัติตนเมื่อเกิดสาธารณสุขภัยได้ถูกต้อง ปลอดภัย	สำนักปลัด

ก. ยุทธศาสตร์จังหวัดที่ ๕ เสริมสร้างความมั่นคงและการค้าชายแดนเชื่อมโยงอาเซียน

ข. ยุทธศาสตร์การพัฒนาของ อปท. ในเขตจังหวัดที่ ๑ ยกระดับคุณภาพชีวิตให้เป็นสังคมที่น่าอยู่

ยุทธศาสตร์การพัฒนา อปท.ที่ ๕ การพัฒนาความมั่นคงและความสงบ

แบบ ผ.๑๒

➢ แผนงานการรักษาความสงบภายใน

ที่	โครงการ/กิจกรรม	วัตถุประสงค์	เป้าหมาย (ผลผลิตของ โครงการ)	งบประมาณ					ตัวชี้วัด (KPI)	ผลลัพธ์ที่คาดว่าจะ ได้รับ	หน่วยงานที่ รับผิดชอบ
				๒๕๖๖ (บาท)	๒๕๖๗ (บาท)	๒๕๖๘ (บาท)	๒๕๖๙ (บาท)	๒๕๗๐ (บาท)			
๑๘	โครงการพัฒนาศักยภาพอาสาสมัครกู้ชีพเทศบาลตำบลโคกจาน(ทบทวน)	เพื่อเสริมสร้างทักษะในการปฏิบัติงานพัฒนาความรู้ให้แก่บุคลากรหน่วยกู้ชีพให้ความช่วยเหลือผู้ป่วยฉุกเฉิน ผู้ป่วยอุบัติเหตุ ฯลฯ	จ่ายค่าตอบแทนวิทยากร, ค่าอาหารว่างและเครื่องดื่ม ผู้เข้ารับการอบรม	๒๐,๐๐๐	๒๐,๐๐๐	๒๐,๐๐๐	๒๐,๐๐๐	๒๐,๐๐๐	ร้อยละอาสาสมัครกู้ชีพเทศบาล ฟังพอใจ	อาสาสมัครกู้ชีพสามารถช่วยเหลือผู้ป่วยได้อย่างถูกต้องและปลอดภัย	สำนักปลัด
๑๙	โครงการวัยใสซึบซึบปลอดภัย รั้ววินัยจราจร	เพื่อเสริมสร้างวินัยทางการจราจรให้กับผู้เข้ารับการอบรมได้เคารพกฎจราจร มีความรู้ ความเข้าใจในกฎจราจรดีขึ้นเป็นอย่างดี	จ่ายค่าตอบแทนวิทยากร, ค่าอาหารว่าง,ค่าวัสดุอุปกรณ์ ค่าป้ายโครงการ	๒๐,๐๐๐	๒๐,๐๐๐	๒๐,๐๐๐	๒๐,๐๐๐	๒๐,๐๐๐	ร้อยละผู้อบรมได้รับความรู้ ฟังพอใจ	ผู้เข้ารับการอบรมได้เคารพกฎจราจร มีความรู้ ความเข้าใจในกฎจราจรดีขึ้นเป็นอย่างดี	สำนักปลัด
๒๐	โครงการฝึกอบรมการช่วยเหลือผู้ประสบภัยทางน้ำ	เพื่อให้ประชาชนในพื้นที่เทศบาล อปท. พนักงานเทศบาล เยาวชนและนักเรียนมีความรู้ความเข้าใจเกี่ยวกับการช่วยเหลือผู้ประสบภัยทางน้ำ	จ่ายเป็นค่าตอบแทนวิทยากร,ค่าอาหารว่าง,ค่าอุปกรณ์ ค่าป้ายโครงการ, ค่าอาหารกลางวัน	๓๐,๐๐๐	๓๐,๐๐๐	๓๐,๐๐๐	๓๐,๐๐๐	๓๐,๐๐๐	ร้อยละผู้เข้าอบรมมีความรู้ ฟังพอใจ	ผู้เข้าอบรมมีความรู้ และสามารถปฏิบัติตนเมื่อเกิดผู้ประสบภัยทางน้ำได้ถูกต้องปลอดภัย	สำนักปลัด

ก. ยุทธศาสตร์จังหวัดที่ ๕ เสริมสร้างความมั่นคงและการค้าชายแดนเชื่อมโยงอาเซียน

ข. ยุทธศาสตร์การพัฒนาของ อปท. ในเขตจังหวัดที่ ๑ ยกกระดับคุณภาพชีวิตให้เป็นสังคมที่น่าอยู่

ยุทธศาสตร์การพัฒนา อปท.ที่ ๕ การพัฒนาความมั่นคงและความสงบ

แบบ ผ.๐๒

➢ แผนงานการรักษาความสงบภายใน

ที่	โครงการ/กิจกรรม	วัตถุประสงค์	เป้าหมาย (ผลผลิตของ โครงการ)	งบประมาณ					ตัวชี้วัด (KPI)	ผลลัพธ์ที่คาดว่าจะได้รับ	หน่วยงานที่ รับผิดชอบ
				๒๕๖๖ (บาท)	๒๕๖๗ (บาท)	๒๕๖๘ (บาท)	๒๕๖๙ (บาท)	๒๕๗๐ (บาท)			
๒๑	โครงการฝึกอบรมหลักสูตรจัดตั้งอปพร.เทศบาลตำบลโคกจาน	เพื่อเพิ่มจำนวนสมาชิกอปพร.ให้ได้ตามเป้าหมายและเสริมสร้างความรู้ความเข้าใจให้แก่สมาชิกอปพร.	ประชาชนอาสาสมัครชาวตำบลโคกจานจำนวน ๕๐ คน	๑๕๐,๐๐๐	๑๕๐,๐๐๐	๑๕๐,๐๐๐	๑๕๐,๐๐๐	๑๕๐,๐๐๐	ร้อยละผู้ได้รับการฝึกอบรมมีความพึงพอใจ	ผู้เข้าอบรมมีความรู้ความเข้าใจในการปฏิบัติงานเพิ่มมากขึ้น	สำนักปลัด
๒๒	โครงการฝึกอบรมพัฒนาศักยภาพอปพร.เทศบาลตำบลโคกจาน	เพื่อเสริมสร้างความรู้ความเข้าใจให้แก่สมาชิกอปพร. ในสังกัด	สมาชิก อปพร.เทศบาลตำบลโคกจานจำนวน ๕๐ คน	๑๕๐,๐๐๐	๑๕๐,๐๐๐	๑๕๐,๐๐๐	๑๕๐,๐๐๐	๑๕๐,๐๐๐	ร้อยละความพึงพอใจของผู้รับการฝึกอบรมอปพร.	อาสาสมัครป้องกันภัยฝ่ายพลเรือนอปพร.มีความรู้ความเข้าใจในการปฏิบัติงานได้อย่างมีประสิทธิภาพ	สำนักปลัด
๒๓	โครงการฝึกอาสาสมัครเยาวชนกู้ชีพ กู้ภัย (EMS School)	เพื่อให้เยาวชน นักเรียนนักศึกษาในพื้นที่ มีความรู้ในการให้การช่วยเหลือผู้ประสบภัย	จ่ายเป็นค่าตอบแทน วิทยากร,ค่าอาหารว่าง,ค่าอุปกรณ์ ค่าป้ายโครงการ,ค่าอาหารกลางวัน	๒๐,๐๐๐	๒๐,๐๐๐	๒๐,๐๐๐	๒๐,๐๐๐	๒๐,๐๐๐	ร้อยละผู้เข้าอบรมมีความรู้ พึ่งพอใจ	ผู้เข้าอบรมมีความรู้และสามารถช่วยเหลือผู้ประสบภัย	สำนักปลัด
๒๔	โครงการถนนปลอดภัยใส่ใจจราจร	เพื่อป้องกันอันตรายที่อาจเกิดขึ้นในพื้นที่บริเวณของสถานศึกษาในเขตรับผิดชอบของเทศบาล	จ่ายเป็นค่าตอบแทน วิทยากร,ค่าอาหารว่าง,ค่าอุปกรณ์ ค่าป้ายโครงการ,ค่าอาหารกลางวัน	๒๐๐,๐๐๐	๒๐๐,๐๐๐	๒๐๐,๐๐๐	๒๐๐,๐๐๐	๒๐๐,๐๐๐	ร้อยละประชาชนสัญจรไปมาปลอดภัย	ผู้เข้าอบรมมีความรู้และสามารถช่วยเหลือผู้ประสบภัยเป็นป้ายประชาสัมพันธ์และป้องกันการเกิดอุบัติเหตุลดอุบัติเหตุ	สำนักปลัด

ก. ยุทธศาสตร์จังหวัดที่ ๕ เสริมสร้างความมั่นคงและการค้าชายแดนเชื่อมโยงอาเซียน

ข. ยุทธศาสตร์การพัฒนาของ อปท. ในเขตจังหวัดที่ ๑ ยกกระดับคุณภาพชีวิตให้เป็นสังคมที่น่าอยู่

ยุทธศาสตร์การพัฒนา อปท.ที่ ๕ การพัฒนาความมั่นคงและความสงบ

แบบ ผ.๑๒

➢ แผนงานการรักษาความสงบภายใน

ที่	โครงการ/กิจกรรม	วัตถุประสงค์	เป้าหมาย (ผลผลิตของ โครงการ)	งบประมาณ					ตัวชี้วัด (KPI)	ผลลัพธ์ที่คาดว่าจะได้รับ	หน่วยงานที่รับผิดชอบ
				๒๕๖๖ (บาท)	๒๕๖๗ (บาท)	๒๕๖๘ (บาท)	๒๕๖๙ (บาท)	๒๕๗๐ (บาท)			
๒๕	โครงการฝึกอบรมดับเพลิง ขั้นต้น	เพื่อฝึกอบรมดับเพลิง ขั้นต้น ให้ประชาชนและ อาสาสมัคร กู้ชีพ พนักงานเทศบาล มี ความรู้และสามารถใช้ อุปกรณ์ดับเพลิงได้	จ่ายค่าตอบแทน วิทยากร,ค่าอาหาร ว่าง,ค่าวัสดุอุปกรณ์ ค่าป้ายโครงการ	๒๐,๐๐๐	๒๐,๐๐๐	๒๐,๐๐๐	๒๐,๐๐๐	๒๐,๐๐๐	ร้อยละ ความ พึงพอใจของ ผู้รับการ ฝึกอบรม	ผู้เข้ารับการอบรม มีความรู้ ความ เข้าใจและสามารถ ปฏิบัติตนเมื่อเกิด เหตุไฟไหม้ ได้ถูกต้อง ปลอดภัย	สำนักปลัด
๒๖	จัดซื้อเครื่องแต่งกาย พนักงานดับเพลิง และ เครื่องมืออุปกรณ์ดับเพลิง	เพื่อใช้ในการป้องกัน และบรรเทาสาธารณภัย ให้กับประชาชนในพื้นที่ เทศบาลตำบลโคกจาน	เครื่องแต่งกาย พนักงานดับเพลิง และเครื่องมือ อุปกรณ์ดับเพลิง	๘๐,๐๐๐	๘๐,๐๐๐	๘๐,๐๐๐	๘๐,๐๐๐	๘๐,๐๐๐	ร้อยละ ความ พึงพอใจของ ผู้รับการ ฝึกอบรม	ผู้เข้ารับการอบรม มีความรู้ ความ เข้าใจและสามารถ ปฏิบัติตน	สำนักปลัด
๒๗	ค่าใช้จ่ายของอาสาสมัคร ในการป้องกันและบรรเทา สาธารณภัย	เพื่อเป็นขวัญและ กำลังใจให้อาสาสมัคร การป้องกันและบรรเทา สาธารณภัย	เป็นค่าใช้จ่ายของ อาสาสมัครในการ ป้องกันและบรรเทา สาธารณภัย	๒๔,๐๐๐	๒๔,๐๐๐	๒๔,๐๐๐	๒๔,๐๐๐	๒๔,๐๐๐	ร้อยละ ค่าตอบแทน อปพร. ในการ ปฏิบัติงาน พึงพอใจ	อปพร.มีขวัญและ กำลังใจในการ ปฏิบัติงาน	สำนักปลัด

ก. ยุทธศาสตร์จังหวัดที่ ๕ เสริมสร้างความมั่นคงและการค้าชายแดนเชื่อมโยงอาเซียน

ข. ยุทธศาสตร์การพัฒนาของ อปท. ในเขตจังหวัดที่ ๑ ยกกระดับคุณภาพชีวิตให้เป็นสังคมที่น่าอยู่

ยุทธศาสตร์การพัฒนา อปท.ที่ ๕ การพัฒนาความมั่นคงและความสงบ

แบบ ผ.๐๒

➢ แผนงานการรักษาความสงบภายใน

ที่	โครงการ/กิจกรรม	วัตถุประสงค์	เป้าหมาย (ผลผลิตของ โครงการ)	งบประมาณ					ตัวชี้วัด (KPI)	ผลลัพธ์ที่คาดว่าจะได้รับ	หน่วยงานที่ รับผิดชอบ
				๒๕๖๖ (บาท)	๒๕๖๗ (บาท)	๒๕๖๘ (บาท)	๒๕๖๙ (บาท)	๒๕๗๐ (บาท)			
๒๘	โครงการจัดตั้งชุดปฏิบัติการจิตอาสาภัยพิบัติประจำเทศบาลตำบลโคกจาน	เพื่อพัฒนาระบบการปฏิบัติงานกู้ภัยในภาวะฉุกเฉินให้เป็นระบบรวดเร็ว และทันต่อเหตุการณ์ เพื่อสนับสนุนให้อาสาพระราชทานในระดับพื้นที่ให้มีความเข้มแข็งและมีทักษะความรู้ความชำนาญในการจัดการภัยที่จะส่งผลให้ประชาชนในชุมชนมีความปลอดภัยในชีวิตและทรัพย์สิน	ประชาชนจิตอาสาในพื้นที่เทศบาลตำบลโคกจาน จำนวน ๕๐ คน	๑๕๐,๐๐๐	๑๕๐,๐๐๐	๑๕๐,๐๐๐	๑๕๐,๐๐๐	๑๕๐,๐๐๐	ร้อยละ ๙๐ ความพึงพอใจของผู้รับบริการ ฝึกอบรมจิตอาสาภัยพิบัติประจำเทศบาลตำบลโคกจาน	จิตอาสาภัยพิบัติประจำเทศบาลตำบลโคกจานมีความรู้ความเข้าใจในการปฏิบัติงานได้อย่างมีประสิทธิภาพ	สำนักปลัด
รวม	จำนวน ๒๘ โครงการ			๒,๕๗๕,๐๐๐	๒,๕๗๕,๐๐๐	๒,๕๗๕,๐๐๐	๒,๕๗๕,๐๐๐	๒,๕๗๕,๐๐๐			

ก. ยุทธศาสตร์จังหวัดที่ ๑ พัฒนาเมืองนำอยู่สู่คุณภาพชีวิตประชาชนในทุกมิติ  
 ข. ยุทธศาสตร์การพัฒนาของ อปท. ในเขตจังหวัดที่ ๑ ยกระดับคุณภาพชีวิตให้เป็นสังคมที่น่าอยู่  
 ยุทธศาสตร์การพัฒนา อปท.ที่ ๖. ด้านการเมือง การปกครองและการบริหารจัดการที่ดี ๕

แบบ ผ.๐๒

➤ แผนงานบริหารงานทั่วไป

ที่	โครงการ/กิจกรรม	วัตถุประสงค์	เป้าหมาย (ผลผลิตของ โครงการ)	งบประมาณ					ตัวชี้วัด (KPI)	ผลลัพธ์ที่คาดว่าจะได้รับ	หน่วยงาน ที่ รับผิดชอบ
				๒๕๖๖ (บาท)	๒๕๖๗ (บาท)	๒๕๖๘ (บาท)	๒๕๖๙ (บาท)	๒๕๗๐ (บาท)			
๑	โครงการเทศบาลเคลื่อนที่	เพื่อเพิ่มประสิทธิภาพบริการด้านต่างๆ แก่ประชาชนในท้องถิ่น และส่งเสริมการมีส่วนร่วมแสดงความคิดเห็น ตรวจสอบการปฏิบัติงานของเทศบาล	จัดกิจกรรมให้ความรู้ด้านวิชาชีพความรู้เกี่ยวกับกิจการเทศบาล การออกหน่วยบริการ กิจกรรมนันทนาการ เวที แสดงความคิดเห็น	๕๐,๐๐๐	๕๐,๐๐๐	๕๐,๐๐๐	๕๐,๐๐๐	๕๐,๐๐๐	ร้อยละ ทำให้ประชาชนได้รับประโยชน์พึงพอใจ	ประชาชนได้รับประโยชน์สูงสุด	สำนักปลัด
๒	โครงการจัดทำแผนพัฒนาเทศบาล	เพื่อให้ผู้นำและประชาชนมีส่วนร่วมมีความรู้ความเข้าใจในการจัดทำแผนพัฒนาเทศบาล	จัดประชาคมการจัดทำแผนชุมชน ท้องถิ่นสี่ปี หมู่ที่ ๑-๑๐ ประชุมคณะกรรมการ	๒๐,๐๐๐	๒๐,๐๐๐	๒๐,๐๐๐	๒๐,๐๐๐	๒๐,๐๐๐	ร้อยละ ทำให้ประชาชนได้รับประโยชน์พึงพอใจ	ได้รับการทราบข้อมูลจากการประชาคมของประชาชนในตำบลในการจัดทำแผนพัฒนาท้องถิ่น	สำนักปลัด
๓	ค่าจ้างเหมาหน่วยงานภายนอกประเมินความพึงพอใจในการบริการ การบริหารงานของเทศบาล	เพื่อจ่ายเป็นค่าจ้างเหมาหน่วยงานภายนอกประเมินความพึงพอใจในการบริการ การบริหารงานเทศบาล	ค่าจ้างเหมาหน่วยงานภายนอกประเมินความพึงพอใจในการบริการ การบริหารงานของเทศบาล	๓๐,๐๐๐	๓๐,๐๐๐	๓๐,๐๐๐	๓๐,๐๐๐	๓๐,๐๐๐	ร้อยละ ประเมินความพึงพอใจ	เทศบาลตำบลโคกจาน มีการบริการ การบริหารงานของเทศบาล	สำนักปลัด
๔	โครงการฝึกอบรมและทัศนศึกษาครูพนักงานเทศบาล พนักงานครูเทศบาลพนักงานจ้าง และพนักงานจ้างเหมาบริการ	เพื่อให้ผู้เข้าร่วมอบรมได้มีความรู้เกี่ยวกับการบริหารงานของเทศบาลและนำความรู้มาปรับใช้ในหน่วยงานได้อย่างถูกต้องเหมาะสม	กิจกรรมฝึกอบรมและทัศนศึกษาครู พนักงาน ของพนักงานเทศบาล พนักงานจ้าง	๑๕๐,๐๐๐	๑๕๐,๐๐๐	๑๕๐,๐๐๐	๑๕๐,๐๐๐	๑๕๐,๐๐๐	ร้อยละ ผู้เข้าอบรมได้เพิ่มพูนประสิทธิภาพพึงพอใจ	พนักงานเทศบาล พนักงานจ้าง ได้นำความรู้มาปฏิบัติใช้ในหน่วยงานและท้องที่ของตนเองได้อย่างเหมาะสม	สำนักปลัด

ก. ยุทธศาสตร์จังหวัดที่ ๑ พัฒนาเมืองน่าอยู่สู่คุณภาพชีวิตประชาชนในทุกมิติ

ข. ยุทธศาสตร์การพัฒนาของ อปท. ในเขตจังหวัดที่ ๑ ยกกระดับคุณภาพชีวิตให้เป็นสังคมที่น่าอยู่

ยุทธศาสตร์การพัฒนา อปท.ที่ ๖. ด้านการเมือง การปกครองและการบริหารจัดการที่ดี

แบบ ผ.๐๒

➤ แผนงานบริหารงานทั่วไป

ที่	โครงการ/กิจกรรม	วัตถุประสงค์	เป้าหมาย (ผลผลิตของโครงการ)	งบประมาณ					ตัวชี้วัด (KPI)	ผลลัพธ์ที่คาดว่าจะได้รับ	หน่วยงาน ที่ รับผิดชอบ
				๒๕๖๖ (บาท)	๒๕๖๗ (บาท)	๒๕๖๘ (บาท)	๒๕๖๙ (บาท)	๒๕๗๐ (บาท)			
๕	โครงการจัดงานวันรัฐพิธี งานพิธีต่างๆ	เพื่อจ่ายเป็นค่าใช้จ่ายในการจัดงานวันรัฐพิธี พิธีต่างๆที่สำคัญในเขตอำเภออุทุมพรพิสัยฯ	ค่าใช้จ่ายในการจัดงานวันรัฐพิธี พิธีต่างๆที่สำคัญในเขตอำเภออุทุมพรพิสัยฯ	๑๕,๐๐๐	๑๕,๐๐๐	๑๕,๐๐๐	๑๕,๐๐๐	๑๕,๐๐๐	ร้อยละความพึงพอใจของผู้ปฏิบัติงาน	ผู้ปฏิบัติงานสามารถทำงานได้รวดเร็วและมีประสิทธิภาพในการทำงาน	สำนักปลัด
๖	โครงการอบรมคุณธรรมจริยธรรมผู้นำชุมชน	เพื่ออบรมคุณธรรมจริยธรรมผู้นำชุมชน	อบรมผู้นำชุมชน	๓๐,๐๐๐	๓๐,๐๐๐	๓๐,๐๐๐	๓๐,๐๐๐	๓๐,๐๐๐	ร้อยละของผู้เข้ารับอบรมผู้นำชุมชน	ประสิทธิภาพการปฏิบัติงานให้เกิดประสิทธิผลบรรลุตามเป้าหมายและสร้างขวัญและกำลังใจต่อผู้ปฏิบัติงานชุมชน	สำนักปลัด
๗	โครงการส่งเสริมความรู้เพื่อสร้างพลเมืองดีวิถีประชาธิปไตย	เพื่อจ่ายเป็นค่าดำเนินโครงการส่งเสริมความรู้เพื่อสร้างพลเมือง วิถีประชาธิปไตยสร้างความปรองดองสมานฉันท์ เช่น ค่าอาหารและอาหารว่าง ค่าวิทยากรฯ	ส่งเสริมความรู้เพื่อสร้างพลเมืองดีวิถีประชาธิปไตย	๒๐,๐๐๐	๒๐,๐๐๐	๒๐,๐๐๐	๒๐,๐๐๐	๒๐,๐๐๐	ร้อยละของผู้เข้ารับอบรมมีความพึงพอใจ	มีความรู้ในเรื่องประชาธิปไตยสิทธิมนุษยชน กฎหมายให้ความรู้เบื้องต้นฯ	สำนักปลัด
๘	เงินอุดหนุนศูนย์ช่วยเหลือประชาชนขององค์กรปกครองส่วนท้องถิ่น	เพื่ออุดหนุนศูนย์ช่วยเหลือประชาชนในเขตพื้นที่เทศบาลตำบลโคกจาน	การลงทะเบียนรับเรื่องขอความช่วยเหลือ ฯลฯ ช่วยเหลือประชาชนที่ได้รับเดือดร้อนในเขตพื้นที่เทศบาล ให้มีการสำรวจและลงทะเบียนรับเรื่องขอความช่วยเหลือ ฯลฯ	๑๐๐,๐๐๐	๑๐๐,๐๐๐	๑๐๐,๐๐๐	๑๐๐,๐๐๐	๑๐๐,๐๐๐	ร้อยละของผู้ที่เดือดร้อนขอความช่วยเหลือ	ประชาชนในหมู่บ้านชุมชนและผู้ได้รับความเดือดร้อนได้รับประโยชน์	สำนักปลัด

ก. ยุทธศาสตร์จังหวัดที่ ๑ พัฒนาเมืองนำอยู่สู่คุณภาพชีวิตประชาชนในทุกมิติ

ข. ยุทธศาสตร์การพัฒนาของ อปท. ในเขตจังหวัดที่ ๑ ยกกระดับคุณภาพชีวิตให้เป็นสังคมที่น่าอยู่

ยุทธศาสตร์การพัฒนา อปท.ที่ ๖. ด้านการเมือง การปกครองและการบริหารจัดการที่ดี

แบบ ผ.๐๒

➤ แผนงานบริหารงานทั่วไป

ที่	โครงการ/กิจกรรม	วัตถุประสงค์	เป้าหมาย (ผลผลิตของ โครงการ)	งบประมาณ					ตัวชี้วัด (KPI)	ผลลัพธ์ที่คาดหวัง ที่จะได้รับ	หน่วยงาน ที่ รับผิดชอบ
				๒๕๖๖ (บาท)	๒๕๖๗ (บาท)	๒๕๖๘ (บาท)	๒๕๖๙ (บาท)	๒๕๗๐ (บาท)			
๙	โครงการฝึกอบรมและ ทัศนศึกษาดูงานคณะ ผู้บริหาร สมาชิกสภา เทศบาลและผู้นำชุมชน	เพื่อให้ผู้เข้าร่วมอบรม เพิ่มพูนประสิทธิภาพได้ มีความรู้เกี่ยวกับการ บริหารงานของเทศบาล และได้พบปะเพื่อ แลกเปลี่ยนเรียนรู้ซึ่งกัน และกัน	กิจกรรมฝึกอบรม และทัศนศึกษาดู งาน คณะผู้บริหาร สมาชิกสภา เทศบาล และผู้นำ	๑๕๐,๐๐๐	๑๕๐,๐๐๐	๑๕๐,๐๐๐	๑๕๐,๐๐๐	๑๕๐,๐๐๐	ร้อยละ ผู้เข้า อบรมได้ เพิ่มพูน ประสิทธิภาพ พึงพอใจ	คณะผู้บริหาร สมาชิก สภาเทศบาล และผู้นำ ได้นำความรู้มาปฏิบัติ ใช้ในหน่วยงานและ ท้องถิ่นของตนเองได้ อย่างเหมาะสม	สำนักปลัด
๑๐	โครงการจัดงานวันรัฐพิธี งานพิธีต่างๆ	เพื่อจ่ายเป็นค่าใช้จ่ายใน การจัดงานวันรัฐพิธี งานพิธีต่างๆที่สำคัญใน เขตอำเภออุทุมพรพิสัย ฯลฯ	ค่าใช้จ่ายในการจัด งานวันรัฐพิธี งาน พิธีต่างๆที่สำคัญใน เขตอำเภออุทุมพร พิสัย ฯลฯ	๓๐,๐๐๐	๓๐,๐๐๐	๓๐,๐๐๐	๓๐,๐๐๐	๓๐,๐๐๐	ร้อยละ ความ พึงพอใจของ ผู้ปฏิบัติงาน	ผู้ปฏิบัติงานสามารถ ทำงานได้รวดเร็วและมี ประสิทธิภาพในการทำงาน สร้างขวัญและกำลังใจใน การปฏิบัติงาน	สำนักปลัด
๑๑	ค่าใช้จ่ายสำหรับการทำ ประกันรถยนต์ราชการ ขององค์กรปกครองส่วน ท้องถิ่น	เพื่อใช้จ่ายสำหรับการ ทำประกันรถยนต์ ราชการเพื่อคุ้มครอง ความสูญเสียหรือ เสียหายอันเกิดจากการ ใช้รถ	ค่าใช้จ่ายสำหรับ การทำประกัน รถยนต์ราชการของ องค์กรปกครอง ส่วนท้องถิ่น	๓๐,๐๐๐	๓๐,๐๐๐	๓๐,๐๐๐	๓๐,๐๐๐	๓๐,๐๐๐	ร้อยละ รถยนต์ ราชการมี ประกันภัย	สามารถชดเชย ค่าใช้จ่ายในการ ซ่อมแซมรถยนต์ที่เกิด จากอุบัติเหตุ	สำนักปลัด
๑๒	ค่าบำรุงรักษาและ ปรับปรุง ครุภัณฑ์	เพื่อจ่ายเป็นค่า บำรุงรักษาและปรับปรุง ครุภัณฑ์	บำรุงรักษาและ ปรับปรุงครุภัณฑ์ เช่น รถยนต์ รถจักรยานยนต์ ฯลฯ	๑๕๐,๐๐๐	๑๕๐,๐๐๐	๑๕๐,๐๐๐	๑๕๐,๐๐๐	๑๕๐,๐๐๐	ร้อยละ ของ ครุภัณฑ์ สามารถใช้ งานได้ดี พร้อมใช้และ ปลอดภัย	ครุภัณฑ์มีสภาพ ใช้งานได้และ สามารถนำมาใช้ ในปฏิบัติงานได้ สะดวกและ รวดเร็ว	สำนักปลัด

ก. ยุทธศาสตร์จังหวัดที่ ๑ พัฒนาเมืองนำอยู่สู่คุณภาพชีวิตประชาชนในทุกมิติ

ข. ยุทธศาสตร์การพัฒนาของ อปท. ในเขตจังหวัดที่ ๑ ยกระดับคุณภาพชีวิตให้เป็นสังคมที่น่าอยู่

ยุทธศาสตร์การพัฒนา อปท.ที่ ๖. ด้านการเมือง การปกครองและการบริหารจัดการที่ดี

แบบ ผ.๐๒

➤ แผนงานบริหารงานทั่วไป

ที่	โครงการ/กิจกรรม	วัตถุประสงค์	เป้าหมาย (ผลผลิตของ โครงการ)	งบประมาณ					ตัวชี้วัด (KPI)	ผลลัพธ์ที่คาดว่าจะได้รับ	หน่วยงาน ที่ รับผิดชอบ
				๒๕๖๖ (บาท)	๒๕๖๗ (บาท)	๒๕๖๘ (บาท)	๒๕๖๙ (บาท)	๒๕๗๐ (บาท)			
๑๓	โครงการอบรมเจ้าหน้าที่และผู้นำชุมชนในการสำรวจจากที่ดินและการออกสำรวจภาคสนาม เพื่อใช้ในการจัดทำแผนที่ภาษีและทะเบียนทรัพย์สิน	เพื่อจ่ายเป็นค่าใช้จ่ายในการดำเนินโครงการอบรมเจ้าหน้าที่และผู้นำชุมชนในการสำรวจจากที่ดินและการออกสำรวจภาคสนาม เพื่อใช้ในการจัดทำแผนที่ภาษีและทะเบียนทรัพย์สิน เช่นค่าจ้างลูกจ้าง ค่าวัสดุ อุปกรณ์ ค่าสมนาคุณวิทยากร ค่าอาหาร ค่าอาหารว่าง และ เครื่องดื่ม ฯลฯ	ค่าใช้จ่ายในการดำเนินโครงการอบรมเจ้าหน้าที่และชุมชนในการสำรวจข้อมูลการใช้ประโยชน์จากที่ดิน และการออกสำรวจภาคสนาม เพื่อใช้ในการจัดทำแผนที่ภาษีและทรัพย์สิน เช่น ค่าจ้าง ลูกจ้าง ค่าวัสดุอุปกรณ์ ค่าสมนาคุณ	๘๐,๐๐๐	๘๐,๐๐๐	๘๐,๐๐๐	๘๐,๐๐๐	๘๐,๐๐๐	ร้อยละ ผู้เข้าอบรมมีความรู้เพิ่มและพึงพอใจ	เพิ่มประสิทธิภาพการปฏิบัติงานให้เกิดประสิทธิผล บรรลุตามเป้าหมาย และสร้างขวัญกำลังใจ ต่อผู้ปฏิบัติงาน	กองคลัง ทต.โคก จาน
๑๔	โครงการจัดการเลือกตั้งผู้บริหารและสมาชิกสภาเทศบาล	เพื่อจ่ายโครงการจัดการเลือกตั้งผู้บริหารและสมาชิกสภาเทศบาล เช่น ค่าตอบแทนคณะกรรมการ ค่าวัสดุ อุปกรณ์เลือกตั้ง ค่าป้าย ประชาสัมพันธ์ ฯลฯ	จัดเลือกตั้งผู้บริหารและสมาชิกสภา	๕๐๐,๐๐๐	๕๐๐,๐๐๐	๕๐๐,๐๐๐	๕๐๐,๐๐๐	๕๐๐,๐๐๐	ร้อยละ ของประชาชนที่มาเลือกตั้ง ผู้บริหารและสมาชิก พึงพอใจ	เพิ่มประสิทธิภาพการปฏิบัติงานให้เกิดประสิทธิผล บรรลุตามเป้าหมาย และสร้างขวัญกำลังใจต่อผู้ปฏิบัติงาน	สำนักปลัด

ก. ยุทธศาสตร์จังหวัดที่ ๑ พัฒนาเมืองน่าอยู่สู่คุณภาพชีวิตประชาชนในทุกมิติ

ข. ยุทธศาสตร์การพัฒนาของ อปท. ในเขตจังหวัดที่ ๑ ยกกระดับคุณภาพชีวิตให้เป็นสังคมที่น่าอยู่  
ยุทธศาสตร์การพัฒนา อปท.ที่ ๖. ด้านการเมือง การปกครองและการบริหารจัดการที่ดี

➤ แผนงานเคหะและชุมชน

ที่	โครงการ/กิจกรรม	วัตถุประสงค์	เป้าหมาย (ผลผลิตของ โครงการ)	งบประมาณ					ตัวชี้วัด (KPI)	ผลลัพธ์ที่คาดหวัง จะได้รับ	หน่วยงาน ที่ รับผิดชอบ
				๒๕๖๖ (บาท)	๒๕๖๗ (บาท)	๒๕๖๘ (บาท)	๒๕๖๙ (บาท)	๒๕๗๐ (บาท)			
๑	ค่าใช้จ่ายในการรับรองแบบ	เพื่อจ่ายเป็นค่ารับรองแบบก่อสร้าง เทศบาลตำบลโคกจาน	ค่าใช้จ่ายในการรับรองแบบ	๙๕,๐๐๐	๙๕,๐๐๐	๙๕,๐๐๐	๙๕,๐๐๐	๙๕,๐๐๐	ร้อยละ แบบแปลนถูกต้อง	แบบแปลนโครงการถูกต้องตามมาตรฐาน	กองช่าง
๒	ค่าบำรุงรักษาระบบสถานีสูบน้ำด้วยไฟฟ้า	เพื่อจ่ายเป็นค่าบำรุงรักษาระบบหม้อแปลงไฟฟ้าของสถานีสูบน้ำด้วยไฟฟ้า ค่าจัดซื้อขั้วต่อทางปลา กาวเชื่อมท่อพีวีซี ซิลิโคน น้ำมันวัดค่าหม้อแปลงไฟฟ้า ฯลฯ	ค่าบำรุงรักษาระบบประปา ค่าจัดซื้อคลอรีน สารส้ม หินกรอง ทราयरอง ท่อประปาและวัสดุอื่นๆที่เกี่ยวข้องฯลฯ	๓๐,๐๐๐	๓๐,๐๐๐	๓๐,๐๐๐	๓๐,๐๐๐	๓๐,๐๐๐	ร้อยละ ความพึงพอใจของผู้ปฏิบัติงานและผู้ใช้น้ำ	ผู้ปฏิบัติงานสามารถทำงานได้รวดเร็วและมีประสิทธิภาพในการทำงานสร้างขวัญและกำลังใจในการปฏิบัติงาน	กองช่าง
รวม	จำนวน ๒ โครงการ	-	-	๑๒๕,๐๐๐	๑๒๕,๐๐๐	๑๒๕,๐๐๐	๑๒๕,๐๐๐	๑๒๕,๐๐๐	-	-	-

**รายละเอียดโครงการพัฒนา  
ที่นำมาจากแผนพัฒนาหมู่บ้านและแผนพัฒนาชุมชน  
(พ.ศ.๒๕๖๖-๒๕๗๐)  
เทศบาลตำบลโคกจาน**

- ก. ยุทธศาสตร์จังหวัดที่ ๓ พัฒนาเมืองนำอยู่สู่คุณภาพชีวิตของประชาชนในทุกมิติ  
 ข. ยุทธศาสตร์การพัฒนาของ อปท. ในเขตจังหวัดที่ ๕ พัฒนาและยกระดับโครงสร้างพื้นฐานให้เชื่อมโยงกับการพัฒนาทุกมิติ  
 ยุทธศาสตร์การพัฒนา อปท.ที่ ๑ การพัฒนาด้านโครงสร้างพื้นฐาน

แบบ ผ.๐๒/๑

➢ **แผนงานอุตสาหกรรมและการโยธา**

ที่	โครงการ/กิจกรรม	วัตถุประสงค์	เป้าหมาย (ผลผลิตของ โครงการ)	งบประมาณ					ตัวชี้วัด (KPI)	ผลลัพธ์ที่ คาดว่าจะ ได้รับ	หน่วยงานที่ รับผิดชอบ
				๒๕๖๖ (บาท)	๒๕๖๗ (บาท)	๒๕๖๘ (บาท)	๒๕๖๙ (บาท)	๒๕๗๐ (บาท)			
๑	โครงการก่อสร้างถนนคอนกรีตเสริมเหล็ก หมู่ที่ ๑ สายบ้านโคก - หนองผือน้อย	เพื่อพัฒนาระบบเส้นทางคมนาคมให้อยู่ในสภาพที่มีมาตรฐานและความปลอดภัย	ขนาดผิวจราจรกว้าง ๔.๐๐ ม. ยาว ๗๖๐ ม. หนา ๐.๑๕ ม. หรือมีพื้นที่ผิวจราจรไม่น้อยกว่า ๓,๐๔๐ ตรม.	๑,๖๗๐,๐๐๐	๑,๖๗๐,๐๐๐	๑,๖๗๐,๐๐๐	๑,๖๗๐,๐๐๐	๑,๖๗๐,๐๐๐	ร้อยละ ของประชาชนได้ใช้ประโยชน์	เส้นทางสัญจรไป-มาสะดวกและปลอดภัย	กองช่าง
๒	โครงการก่อสร้างถนนคอนกรีตเสริมเหล็ก หมู่ที่ ๑ บ้านโคก - หนองพูก	เพื่อพัฒนาระบบเส้นทางคมนาคมให้อยู่ในสภาพที่มีมาตรฐานและความปลอดภัย	ขนาดผิวจราจรกว้าง ๔.๐๐ ม. ยาว ๑,๐๐๐ ม. หนา ๐.๑๕ ม. หรือมีพื้นที่ผิวจราจรไม่น้อยกว่า ๔,๐๐๐ ตรม.	๒,๐๐๐,๐๐๐	๒,๐๐๐,๐๐๐	๒,๐๐๐,๐๐๐	๒,๐๐๐,๐๐๐	๒,๐๐๐,๐๐๐	ร้อยละ ของประชาชนได้ใช้ประโยชน์	เส้นทางสัญจรไป-มาสะดวกและปลอดภัย	กองช่าง
๓	โครงการก่อสร้างถนนคอนกรีตเสริมเหล็ก หมู่ที่ ๑ หนองผือ - วัดจานเก่า	เพื่อพัฒนาระบบเส้นทางคมนาคมให้อยู่ในสภาพที่มีมาตรฐานและความปลอดภัย	ขนาดผิวจราจรกว้าง ๔.๐๐ ม. ยาว ๑,๔๑๒ ม. หนา ๐.๑๕ ม. หรือมีพื้นที่ผิวจราจรไม่น้อยกว่า ๕,๖๔๘ ตรม.	๓,๐๐๐,๐๐๐	๓,๐๐๐,๐๐๐	๓,๐๐๐,๐๐๐	๓,๐๐๐,๐๐๐	๓,๐๐๐,๐๐๐	ร้อยละ ของประชาชนได้ใช้ประโยชน์	เส้นทางสัญจรไป-มาสะดวกและปลอดภัย	กองช่าง

ก. ยุทธศาสตร์จังหวัดที่ ๓ พัฒนาเมืองนำอยู่สู่คุณภาพชีวิตของประชาชนในทุกมิติ

ข. ยุทธศาสตร์การพัฒนาของ อปท. ในเขตจังหวัดที่ ๕ พัฒนาและยกระดับโครงสร้างพื้นฐานให้เชื่อมโยงกับการพัฒนาทุกมิติ

ยุทธศาสตร์การพัฒนา อปท.ที่ ๑ การพัฒนาด้านโครงสร้างพื้นฐาน

แบบ ผ.๐๒/๑

➢ แผนงานอุตสาหกรรมและการโยธา

ที่	โครงการ/กิจกรรม	วัตถุประสงค์	เป้าหมาย (ผลผลิตของ โครงการ)	งบประมาณ					ตัวชี้วัด (KPI)	ผลลัพธ์ที่ คาดว่าจะ ได้รับ	หน่วยงานที่ รับผิดชอบ
				๒๕๖๖ (บาท)	๒๕๖๗ (บาท)	๒๕๖๘ (บาท)	๒๕๖๙ (บาท)	๒๕๗๐ (บาท)			
๔	โครงการขยายถนนคอนกรีตพร้อมก่อสร้างรางระบายน้ำ คสล. สายบ้านโคก หมู่ที่ ๒ (ถนนไปบ้านบุยาว)	เพื่อพัฒนาระบบเส้นทางคมนาคมให้อยู่ในสภาพที่มีมาตรฐานและความปลอดภัย	ขยายผิวจราจรกว้าง ๑-๒ ม. ก่อสร้างรางระบายน้ำ คสล. ขนาดกว้าง ๐.๔๐ x ๐.๕๐ ม. ยาว ๗๐ ม.	๒๐๐,๐๐๐	๒๐๐,๐๐๐	-	-	-	ร้อยละ ของประชาชนได้ใช้ประโยชน์	เส้นทางสัญจรไป-มาสะดวกและปลอดภัย	กองช่าง
๕	โครงการก่อสร้างถนนคอนกรีตเสริมเหล็ก หมู่ที่ ๑๐ สายหนองผือใหญ่ - วัดจวนเก่า	เพื่อพัฒนาระบบเส้นทางคมนาคมให้อยู่ในสภาพที่มีมาตรฐานและความปลอดภัย	ขนาดผิวจราจรกว้าง ๔.๐๐ ม. ยาว ๒๐๐๐ ม. หนา ๐.๑๕ ม. หรือมีพื้นที่ผิวจราจรไม่น้อยกว่า ๘,๐๐๐ ตรม.	๓,๐๐๐,๐๐๐	๓,๐๐๐,๐๐๐	๓,๐๐๐,๐๐๐	๓,๐๐๐,๐๐๐	-	ร้อยละ ของประชาชนได้ใช้ประโยชน์	เส้นทางสัญจรไป-มาสะดวกและปลอดภัย	กองช่าง
๖	โครงการก่อสร้างถนนคอนกรีตเสริมเหล็ก หมู่ที่ ๓ เส้นข้างวัดโพธิ์โคกจวน ด้านทิศตะวันตกอ้อมไปห้วยวะ	เพื่อพัฒนาระบบเส้นทางคมนาคมให้อยู่ในสภาพที่มีมาตรฐานและความปลอดภัย	ขนาดผิวจราจรกว้าง ๔.๐๐ ม. ยาว ๓๐๐ ม. ๐.๑๕ ม. หรือมีพื้นที่ผิวจราจรไม่น้อยกว่า ๑,๒๐๐ ตรม.	๗๐๐,๐๐๐	๗๐๐,๐๐๐	๗๐๐,๐๐๐	-	-	ร้อยละ ของประชาชนได้ใช้ประโยชน์	เส้นทางสัญจรไป-มาสะดวกและปลอดภัย	กองช่าง

ก. ยุทธศาสตร์จังหวัดที่ ๓ พัฒนาเมืองนำอยู่สู่คุณภาพชีวิตของประชาชนในทุกมิติ

ข. ยุทธศาสตร์การพัฒนาของ อปท. ในเขตจังหวัดที่ ๕ พัฒนาและยกระดับโครงสร้างพื้นฐานให้เชื่อมโยงกับการพัฒนาทุกมิติ

ยุทธศาสตร์การพัฒนา อปท.ที่ ๑ การพัฒนาด้านโครงสร้างพื้นฐาน

แบบ ผ.๐๒/๑

➢ แผนงานอุตสาหกรรมและการโยธา

ที่	โครงการ/กิจกรรม	วัตถุประสงค์	เป้าหมาย (ผลผลิตของ โครงการ)	งบประมาณ					ตัวชี้วัด (KPI)	ผลลัพธ์ที่ คาดว่าจะ ได้รับ	หน่วยงาน รับผิดชอบ
				๒๕๖๖ (บาท)	๒๕๖๗ (บาท)	๒๕๖๘ (บาท)	๒๕๖๙ (บาท)	๒๕๗๐ (บาท)			
๗	โครงการขยาย ไหล่ถนนคอนกรีต เสริมเหล็ก หมู่ที่ ๓ สายตะวันตก วัดโพธิ์ศรีโคกจาน	เพื่อพัฒนาระบบ เส้นทางคมนาคมให้ อยู่ในสภาพที่มี มาตรฐานและความ ปลอดภัย	ขนาดความกว้าง ๑.๐๐ ม. ยาว ๔๒๐ ม. หนา เฉลี่ย ๐.๑๕ ม. หรือมีพื้นที่ผิวจราจร ไม่น้อยกว่า ๔๒๐ ตรม.	๒๕๐,๐๐๐	๒๕๐,๐๐๐	๒๕๐,๐๐๐	-	-	ร้อยละ ของ ประชาชนได้ ใช้ประโยชน์	เส้นทางสัญจร ไป-มาสะดวก และปลอดภัย	กองช่าง
๘	โครงการก่อสร้างถนน คอนกรีตเสริมเหล็ก หมู่ที่ ๔ - หองทิด ชิง	เพื่อพัฒนาระบบ เส้นทางคมนาคมให้ อยู่ในสภาพที่มี มาตรฐานและความ ปลอดภัย	ขนาดผิวจราจรกว้าง ๔.๐๐ ม. ยาว ๖๕๐ ม. หนา ๐.๑๕ ม. หรือมีพื้นที่ผิวจราจร ไม่น้อยกว่า ๒,๖๐๐ ตรม.	๑,๕๐๐,๐๐๐	๑,๕๐๐,๐๐๐	๑,๕๐๐,๐๐๐	๑,๕๐๐,๐๐๐	๑,๕๐๐,๐๐๐	ร้อยละ ของ ประชาชนได้ ใช้ประโยชน์	เส้นทางสัญจร ไป-มาสะดวก และปลอดภัย	กองช่าง
๙	โครงการปรับปรุงถนน คอนกรีตเสริมเหล็ก หมู่ที่ ๕ สายบ้านโปร่ง สามัคคี - บ้านยาง น้อย	เพื่อพัฒนาระบบ เส้นทางคมนาคมให้ อยู่ในสภาพที่มี มาตรฐานและความ ปลอดภัย	ขนาดผิวจราจร กว้าง ๔.๐๐ ม. ยาว ๕๐๐ ม. หนา ๐.๑๕ ม. หรือมีพื้นที่ผิวจราจร ไม่น้อยกว่า ๒,๐๐๐ ตรม.	๓๐๐,๐๐๐	๓๐๐,๐๐๐	๓๐๐,๐๐๐	-	-	ร้อยละ ของ ประชาชนได้ ใช้ประโยชน์	เส้นทางสัญจร ไป-มาสะดวก และปลอดภัย	กองช่าง

ก. ยุทธศาสตร์จังหวัดที่ ๓ พัฒนาเมืองนำอยู่สู่คุณภาพชีวิตของประชาชนในทุกมิติ

ข. ยุทธศาสตร์การพัฒนาของ อปท. ในเขตจังหวัดที่ ๕ พัฒนาและยกระดับโครงสร้างพื้นฐานให้เชื่อมโยงกับการพัฒนาทุกมิติ

ยุทธศาสตร์การพัฒนา อปท.ที่ ๑ การพัฒนาด้านโครงสร้างพื้นฐาน

แบบ ผ.๐๒/๑

➢ แผนงานอุตสาหกรรมและการโยธา

ที่	โครงการ/กิจกรรม	วัตถุประสงค์	เป้าหมาย (ผลผลิตของ โครงการ)	งบประมาณ					ตัวชี้วัด (KPI)	ผลลัพธ์ที่ คาดว่าจะ ได้รับ	หน่วยงานที่ รับผิดชอบ
				๒๕๖๖ (บาท)	๒๕๖๗ (บาท)	๒๕๖๘ (บาท)	๒๕๖๙ (บาท)	๒๕๗๐ (บาท)			
๑๐	โครงการก่อสร้างถนนคอนกรีตเสริมเหล็ก หมู่ที่ ๕ สายบ้านโปรงสามัคคี - บ้านแสนคุณ	เพื่อพัฒนาระบบเส้นทางคมนาคมให้อยู่ในสภาพที่มีมาตรฐานและความปลอดภัย	ขนาดผิวจราจรกว้าง ๔.๐๐ ม. ยาว ๓๐๐ ม. หนา ๐.๑๕ ม. หรือมีพื้นที่ผิวจราจรไม่น้อยกว่า ๑,๒๐๐ ตรม.	๗๐๐,๐๐๐	๗๐๐,๐๐๐	๗๐๐,๐๐๐	-	-	ร้อยละ ของประชาชนได้ใช้ประโยชน์	เส้นทางสัญจรไป-มาสะดวกและปลอดภัย	กองช่าง
๑๑	โครงการซ่อมสร้างถนนคอนกรีตเสริมเหล็กสายบ้านแสนคุณ หมู่ที่ ๖ (ซอยปู่ตา)	เพื่อพัฒนาระบบเส้นทางคมนาคมให้อยู่ในสภาพที่มีมาตรฐานและความปลอดภัย	ขนาดผิวจราจรกว้าง ๑.๕๐. ม. ยาว ๓๔.๐๐ ม.หนา ๐.๑๕ ม. หรือมีพื้นที่ผิวจราจรไม่น้อยกว่า ๘๐๐ ตรม.	๕๐๐,๐๐๐	๕๐๐,๐๐๐	๕๐๐,๐๐๐	๕๐๐,๐๐๐	-	ร้อยละ ของประชาชนได้ใช้ประโยชน์	เส้นทางสัญจรไป-มาสะดวกและปลอดภัย	กองช่าง
๑๒	โครงการก่อสร้างถนนคอนกรีตเสริมเหล็ก หมู่ที่ ๖ สายบ้านโนนแดงก้ำแมด	เพื่อพัฒนาระบบเส้นทางคมนาคมให้อยู่ในสภาพที่มีมาตรฐานและความปลอดภัย	ขนาดผิวจราจรกว้าง ๔.๐๐ ม. ยาว ๓๐๐ ม.หนา ๐.๑๕ ม. หรือมีพื้นที่ผิวจราจรไม่น้อยกว่า ๑,๒๐๐ ตรม.	๗๐๐,๐๐๐	๗๐๐,๐๐๐	๗๐๐,๐๐๐	๗๐๐,๐๐๐	-	ร้อยละ ของประชาชนได้ใช้ประโยชน์	เส้นทางสัญจรไป-มาสะดวกและปลอดภัย	กองช่าง

ก. ยุทธศาสตร์จังหวัดที่ ๓ พัฒนาเมืองนำอยู่สู่คุณภาพชีวิตของประชาชนในทุกมิติ

ข. ยุทธศาสตร์การพัฒนาของ อปท. ในเขตจังหวัดที่ ๕ พัฒนาและยกระดับโครงสร้างพื้นฐานให้เชื่อมโยงกับการพัฒนาทุกมิติ

ยุทธศาสตร์การพัฒนา อปท.ที่ ๑ การพัฒนาด้านโครงสร้างพื้นฐาน

แบบ ผ.๐๒/๑

➢ แผนงานอุตสาหกรรมและการโยธา

ที่	โครงการ/กิจกรรม	วัตถุประสงค์	เป้าหมาย (ผลผลิตของ โครงการ)	งบประมาณ					ตัวชี้วัด (KPI)	ผลลัพธ์ที่ คาดว่าจะ ได้รับ	หน่วยงานที่ รับผิดชอบ
				๒๕๖๖ (บาท)	๒๕๖๗ (บาท)	๒๕๖๘ (บาท)	๒๕๖๙ (บาท)	๒๕๗๐ (บาท)			
๑๓	โครงการก่อสร้างถนนคอนกรีตเสริมเหล็ก หมู่ที่ ๖ สายบ้านแสนคุณ - คลองปู่ตา	เพื่อพัฒนาระบบเส้นทางคมนาคมให้อยู่ในสภาพที่มีมาตรฐานและความปลอดภัย	ขนาดผิวจราจรกว้าง ๔.๐๐ ม. ยาว ๑๙๐ ม. หนา ๐.๑๕ ม. หรือมีพื้นที่ผิวจราจรไม่น้อยกว่า ๗๖๐ ตรม.	๕๐๐,๐๐๐	๕๐๐,๐๐๐	๕๐๐,๐๐๐	-	-	ร้อยละ ของประชาชนได้ใช้ประโยชน์	เส้นทางสัญจรไป-มาสะดวกและปลอดภัย	กองช่าง
๑๔	โครงการซ่อมแซมถนนคอนกรีตเสริมเหล็ก หมู่ที่ ๗ (ถนนทิศตะวันออก หมู่บ้าน)	เพื่อพัฒนาระบบเส้นทางคมนาคมให้อยู่ในสภาพที่มีมาตรฐานและความปลอดภัย	ขนาดผิวจราจรกว้าง ๔.๐๐ ม. ยาว ๗๓.๐๐ ม. หนา ๐.๑๕ ม. หรือมีพื้นที่ผิวจราจรไม่น้อยกว่า ๙๒๙ ตรม.	๒๐๐,๐๐๐	๒๐๐,๐๐๐	-	-	-	ร้อยละ ของประชาชนได้ใช้ประโยชน์	เส้นทางสัญจรไป-มาสะดวกและปลอดภัย	กองช่าง
๑๕	โครงการก่อสร้างถนนคอนกรีตเสริมเหล็ก หมู่ที่ ๗ (ถนนปู่ตา)	เพื่อพัฒนาระบบเส้นทางคมนาคมให้อยู่ในสภาพที่มีมาตรฐานและความปลอดภัย	ขนาดผิวจราจรกว้าง ๔.๐๐ ม. ยาว ๒๒๐.๐๐ ม. หนา ๐.๑๕ ม. หรือมีพื้นที่ผิวจราจรไม่น้อยกว่า ๘๘๐ ตรม.	๕๐๐,๐๐๐	๕๐๐,๐๐๐	๕๐๐,๐๐๐	-	-	ร้อยละ ของประชาชนได้ใช้ประโยชน์	เส้นทางสัญจรไป-มาสะดวกและปลอดภัย	กองช่าง

ก. ยุทธศาสตร์จังหวัดที่ ๓ พัฒนาเมืองนำอยู่สู่คุณภาพชีวิตของประชาชนในทุกมิติ

ข. ยุทธศาสตร์การพัฒนาของ อปท. ในเขตจังหวัดที่ ๕ พัฒนาและยกระดับโครงสร้างพื้นฐานให้เชื่อมโยงกับการพัฒนาทุกมิติ

ยุทธศาสตร์การพัฒนา อปท.ที่ ๑ การพัฒนาด้านโครงสร้างพื้นฐาน

แบบ ผ.๐๒/๑

➢ แผนงานอุตสาหกรรมและการโยธา

ที่	โครงการ/กิจกรรม	วัตถุประสงค์	เป้าหมาย (ผลผลิตของ โครงการ)	งบประมาณ					ตัวชี้วัด (KPI)	ผลลัพธ์ที่ คาดว่าจะ ได้รับ	หน่วยงานที่ รับผิดชอบ
				๒๕๖๖ (บาท)	๒๕๖๗ (บาท)	๒๕๖๘ (บาท)	๒๕๖๙ (บาท)	๒๕๗๐ (บาท)			
๑๖	โครงการก่อสร้างถนนคอนกรีตเสริมเหล็ก หมู่ที่ ๗ สายบ้านยาง - บ้านลิม	เพื่อพัฒนาระบบเส้นทางคมนาคมให้อยู่ในสภาพที่มีมาตรฐานและความปลอดภัย	ขนาดผิวจราจร กว้าง ๔.๐๐ ม. ยาว ๒๐๐ ม. หนา ๐.๑๕ ม. หรือมีพื้นที่ผิวจราจรไม่น้อยกว่า ๘๐๐ ตรม.	๕๐๐,๐๐๐	๕๐๐,๐๐๐	๕๐๐,๐๐๐	๕๐๐,๐๐๐	-	ร้อยละ ของประชาชนได้ใช้ประโยชน์	เส้นทางสัญจรไป-มาสะดวกและปลอดภัย	กองช่าง
๑๗	โครงการก่อสร้างถนนคอนกรีตเสริมเหล็ก หมู่ที่ ๘ สายหนองกุ่ม - บ้านโปร่งสามัคคี	เพื่อพัฒนาระบบเส้นทางคมนาคมให้อยู่ในสภาพที่มีมาตรฐานและความปลอดภัย	ขนาดผิวจราจร กว้าง ๔.๐๐ ม. ยาว ๖๐๐ ม. หนา ๐.๑๕ ม. หรือมีพื้นที่ผิวจราจรไม่น้อยกว่า ๒,๔๐๐ ตรม.	๑,๐๐๐,๐๐๐	๑,๐๐๐,๐๐๐	๑,๐๐๐,๐๐๐	๑,๐๐๐,๐๐๐	๑,๐๐๐,๐๐๐	ร้อยละ ของประชาชนได้ใช้ประโยชน์	เส้นทางสัญจรไป-มาสะดวกและปลอดภัย	กองช่าง
๑๘	โครงการก่อสร้างถนนคอนกรีตเสริมเหล็ก หมู่ที่ ๘ (ถนนเลียบบัวหวะ - เชื่อมหมู่ที่ ๓)	เพื่อพัฒนาระบบเส้นทางคมนาคมให้อยู่ในสภาพที่มีมาตรฐานและความปลอดภัย	ขนาดผิวจราจร กว้าง ๔.๐๐ เมตร ยาว ๓๐๐ หนา ๐.๑๕ เมตร หรือมีพื้นที่ผิวจราจรไม่น้อยกว่า ๑,๒๐๐ ตรม.	๗๐๐,๐๐๐	๗๐๐,๐๐๐	๗๐๐,๐๐๐	๗๐๐,๐๐๐	๗๐๐,๐๐๐	ร้อยละ ของประชาชนได้ใช้ประโยชน์	เส้นทางสัญจรไป-มาสะดวกและปลอดภัย	กองช่าง

ก. ยุทธศาสตร์จังหวัดที่ ๓ พัฒนาเมืองนำอยู่สู่คุณภาพชีวิตของประชาชนในทุกมิติ

ข. ยุทธศาสตร์การพัฒนาของ อปท. ในเขตจังหวัดที่ ๕ พัฒนาและยกระดับโครงสร้างพื้นฐานให้เชื่อมโยงกับการพัฒนาทุกมิติ

ยุทธศาสตร์การพัฒนา อปท.ที่ ๑ การพัฒนาด้านโครงสร้างพื้นฐาน

แบบ ผ.๐๒/๑

➢ แผนงานอุตสาหกรรมและการโยธา

ที่	โครงการ/กิจกรรม	วัตถุประสงค์	เป้าหมาย (ผลผลิตของ โครงการ)	งบประมาณ					ตัวชี้วัด (KPI)	ผลลัพธ์ที่ คาดว่าจะ ได้รับ	หน่วยงานที่ รับผิดชอบ
				๒๕๖๖ (บาท)	๒๕๖๗ (บาท)	๒๕๖๘ (บาท)	๒๕๖๙ (บาท)	๒๕๗๐ (บาท)			
๑๙	โครงการก่อสร้างถนนคอนกรีตเสริมเหล็ก หมู่ที่ ๘สายหลังบ้าน นางมยุรี ยอดสาย	เพื่อพัฒนาระบบเส้นทางคมนาคมให้อยู่ในสภาพที่มีมาตรฐานและความปลอดภัย	ขนาดผิวจราจร กว้าง ๔.๐๐ เมตร ยาว ๕๐๐ หนา ๐.๑๕ ม.หรือมีพื้นที่ คสล.ไม่น้อยกว่า ๒,๐๐๐ ตรม.	๑,๑๐๐,๐๐๐	๑,๑๐๐,๐๐๐	๑,๑๐๐,๐๐๐	๑,๑๐๐,๐๐๐	๑,๑๐๐,๐๐๐	ร้อยละ ของประชาชนได้ใช้ประโยชน์	เส้นทางสัญจรไป-มาสะดวกและปลอดภัย	กองช่าง
๒๐	โครงการก่อสร้างถนนคอนกรีตเสริมเหล็ก หมู่ที่ ๘ เส้นทางไปหมู่ที่ ๙	เพื่อพัฒนาระบบเส้นทางคมนาคมให้อยู่ในสภาพที่มีมาตรฐานและความปลอดภัย	ขนาดผิวจราจร กว้าง ๔.๐๐ ม. ยาว ๓๐๐ ม. หนา ๐.๑๕ ม. หรือมีพื้นที่ผิวจราจรไม่น้อยกว่า ๑,๒๐๐ ตรม.	๗๐๐,๐๐๐	๗๐๐,๐๐๐	๗๐๐,๐๐๐	-	-	ร้อยละ ของประชาชนได้ใช้ประโยชน์	เส้นทางสัญจรไป-มาสะดวกและปลอดภัย	กองช่าง
๒๑	โครงการก่อสร้างถนนคอนกรีตเสริมเหล็ก หมู่ที่ ๑๐ เส้นทางหมู่บ้านไปหนองคู	เพื่อพัฒนาระบบเส้นทางคมนาคมให้อยู่ในสภาพที่มีมาตรฐานและความปลอดภัย	ขนาดผิวจราจร กว้าง ๔.๐๐ ม. ยาว ๒๐๐๐ ม. หนา ๐.๑๕ ม. หรือมีพื้นที่ผิวจราจรไม่น้อยกว่า ๘,๐๐๐ ตรม.	๔,๕๐๐,๐๐๐	๔,๕๐๐,๐๐๐	๔,๕๐๐,๐๐๐	๔,๕๐๐,๐๐๐	๔,๕๐๐,๐๐๐	ร้อยละ ของประชาชนได้ใช้ประโยชน์	เส้นทางสัญจรไป-มาสะดวกและปลอดภัย	กองช่าง

ก. ยุทธศาสตร์จังหวัดที่ ๓ พัฒนาเมืองนำอยู่สู่คุณภาพชีวิตของประชาชนในทุกมิติ

ข. ยุทธศาสตร์การพัฒนาของ อปท. ในเขตจังหวัดที่ ๕ พัฒนาและยกระดับโครงสร้างพื้นฐานให้เชื่อมโยงกับการพัฒนาทุกมิติ

ยุทธศาสตร์การพัฒนา อปท.ที่ ๑ การพัฒนาด้านโครงสร้างพื้นฐาน

แบบ ผ.๐๒/๑

➢ แผนงานอุตสาหกรรมและการโยธา

ที่	โครงการ/กิจกรรม	วัตถุประสงค์	เป้าหมาย (ผลผลิตของ โครงการ)	งบประมาณ					ตัวชี้วัด (KPI)	ผลลัพธ์ที่ คาดว่าจะ ได้รับ	หน่วยงานที่ รับผิดชอบ
				๒๕๖๖ (บาท)	๒๕๖๗ (บาท)	๒๕๖๘ (บาท)	๒๕๖๙ (บาท)	๒๕๗๐ (บาท)			
๒๒	โครงการก่อสร้างถนนคอนกรีตเสริมเหล็ก หมู่ที่ ๑๐ สายหนองผือ - บุยาว	เพื่อพัฒนาระบบเส้นทางคมนาคมให้อยู่ในสภาพที่มีมาตรฐานและความปลอดภัย	ขนาดผิวจราจร กว้าง ๔.๐๐ ม. ยาว ๖๐๖ ม. หนา ๐.๑๕ ม. หรือมีพื้นที่ผิวจราจรไม่น้อยกว่า ๒,๔๒๔ ตรม.	๑,๕๐๐,๐๐๐	๑,๕๐๐,๐๐๐	๑,๕๐๐,๐๐๐	๑,๕๐๐,๐๐๐	๑,๕๐๐,๐๐๐	ร้อยละ ของประชาชนได้ใช้ประโยชน์	เส้นทางสัญจรไป-มาสะดวกและปลอดภัย	กองช่าง
๒๓	โครงการก่อสร้างถนนคอนกรีตเสริมเหล็ก หมู่ที่ ๑๐ ถนนรอบปู่ตา	เพื่อพัฒนาระบบเส้นทางคมนาคมให้อยู่ในสภาพที่มีมาตรฐานและความปลอดภัย	ขนาดผิวจราจร กว้าง ๔.๐๐ ม. ยาว ๕๐ ม. หนา ๐.๑๕ ม. หรือมีพื้นที่ผิวจราจรไม่น้อยกว่า ๒๐๐ ตรม.	๒๐๐,๐๐๐	๒๐๐,๐๐๐	๒๐๐,๐๐๐	๒๐๐,๐๐๐	-	ร้อยละ ของประชาชนได้ใช้ประโยชน์	เส้นทางสัญจรไป-มาสะดวกและปลอดภัย	กองช่าง
๒๔	โครงการถนนขึ้นดิน หมู่ที่ ๓ สายหนองเบญ - ทำนบท่าสังข์	เพื่อพัฒนาระบบเส้นทางคมนาคมให้อยู่ในสภาพที่มีมาตรฐานและความปลอดภัย	ขนาดผิวจราจร กว้าง ๕.๐๐ ม. ยาว ๑,๒๐๐ ม. สูงเฉลี่ย ๐.๘๐ ม. หรือมีพื้นที่ถมดินไม่น้อยกว่า ๖,๐๐๐ ตรม. พร้อมวางท่อระบายน้ำคสล.	๖๐๐,๐๐๐	๖๐๐,๐๐๐	๖๐๐,๐๐๐	๖๐๐,๐๐๐	-	ร้อยละ ของประชาชนได้ใช้ประโยชน์	เส้นทางสัญจรไป-มาสะดวกและปลอดภัย	กองช่าง

ก. ยุทธศาสตร์จังหวัดที่ ๓ พัฒนาเมืองนำอยู่สู่คุณภาพชีวิตของประชาชนในทุกมิติ

ข. ยุทธศาสตร์การพัฒนาของ อปท. ในเขตจังหวัดที่ ๕ พัฒนาและยกระดับโครงสร้างพื้นฐานให้เชื่อมโยงกับการพัฒนาทุกมิติ

ยุทธศาสตร์การพัฒนา อปท.ที่ ๑ การพัฒนาด้านโครงสร้างพื้นฐาน

แบบ ผ.๐๒/๑

➢ แผนงานอุตสาหกรรมและการโยธา

ที่	โครงการ/กิจกรรม	วัตถุประสงค์	เป้าหมาย (ผลผลิตของ โครงการ)	งบประมาณ					ตัวชี้วัด (KPI)	ผลลัพธ์ที่ คาดว่าจะ ได้รับ	หน่วยงานที่ รับผิดชอบ
				๒๕๖๖ (บาท)	๒๕๖๗ (บาท)	๒๕๖๘ (บาท)	๒๕๖๙ (บาท)	๒๕๗๐ (บาท)			
๒๕	โครงการถนนขึ้นดิน พร้อมลงหินคลุก หมู่ที่ ๓ สายหนองผือ น้อยถึงหนอง ก้านเหลือง	เพื่อพัฒนาระบบ เส้นทางคมนาคม ให้อยู่ในสภาพที่มี มาตรฐานและ ความปลอดภัย	ขนาดผิวจราจร กว้าง ๔ ม. ยาว ๑,๕๐๐ ม. หนาเฉลี่ย ๐.๘๐ ม. หรือมีพื้นที่ถมดินไม่น้อย กว่า ๖,๐๐๐ ตรม. พร้อมวางท่อระบายน้ำ คสล.	๖๕๐,๐๐๐	๖๕๐,๐๐๐	๖๕๐,๐๐๐	-	-	ร้อยละ ของ ประชาชนได้ ใช้ประโยชน์	เส้นทางสัญจร ไป-มาสะดวก และปลอดภัย	กองช่าง
๒๖	โครงการปรับปรุงถนน ดินลงหินคลุก หมู่ที่ ๔ สายวังขวางโตน- ทำนบท่าสังข์	เพื่อพัฒนาระบบ เส้นทางคมนาคม ให้อยู่ในสภาพที่มี มาตรฐานและ ความปลอดภัย	ขนาดผิวจราจร กว้าง ๓.๐๐ ม. ยาว ๔๐๐ ม. หนาเฉลี่ย ๐.๑๐ ม. หรือมีปริมาณหินคลุกไม่ น้อยกว่า ๙๐๐ ตรม.	๑๕๐,๐๐๐	-	-	-	-	ร้อยละ ของ ประชาชนได้ ใช้ประโยชน์	เส้นทางสัญจร ไป-มาสะดวก และปลอดภัย	กองช่าง
๒๗	โครงการถนนลงหิน คลุก หมู่ที่ ๖ สายหนองกกบก	เพื่อพัฒนาระบบ เส้นทางคมนาคม ให้อยู่ในสภาพที่มี มาตรฐานและ ความปลอดภัย	ขนาดผิวจราจร กว้าง ๓.๐๐ ม. ยาว ๒๗๐ ม. หนาเฉลี่ย ๐.๑๐ ม. หรือมีปริมาณหินคลุกไม่ น้อยกว่า ๘๑๐ ตรม.	๑๓๐,๐๐๐	๑๓๐,๐๐๐	๑๓๐,๐๐๐	-	-	ร้อยละ ของ ประชาชนได้ ใช้ประโยชน์	เส้นทางสัญจร ไป-มาสะดวก และปลอดภัย	กองช่าง

ก. ยุทธศาสตร์จังหวัดที่ ๓ พัฒนาเมืองนำอยู่สู่คุณภาพชีวิตของประชาชนในทุกมิติ

ข. ยุทธศาสตร์การพัฒนาของ อปท. ในเขตจังหวัดที่ ๕ พัฒนาและยกระดับโครงสร้างพื้นฐานให้เชื่อมโยงกับการพัฒนาทุกมิติ

ยุทธศาสตร์การพัฒนา อปท.ที่ ๑ การพัฒนาด้านโครงสร้างพื้นฐาน

แบบ ผ.๐๒/๑

➢ แผนงานอุตสาหกรรมและการโยธา

ที่	โครงการ/กิจกรรม	วัตถุประสงค์	เป้าหมาย (ผลผลิตของ โครงการ)	งบประมาณ					ตัวชี้วัด (KPI)	ผลลัพธ์ที่ คาดว่าจะ ได้รับ	หน่วยงานที่ รับผิดชอบ
				๒๕๖๖ (บาท)	๒๕๖๗ (บาท)	๒๕๖๘ (บาท)	๒๕๖๙ (บาท)	๒๕๗๐ (บาท)			
๒๘	โครงการปรับปรุงถนน ดินลงหินคลุก หมู่ที่ ๗ (ถนนเรียบลำห้วย สำราญ)	เพื่อพัฒนาระบบ เส้นทางคมนาคม ให้อยู่ในสภาพที่มี มาตรฐานและ ความปลอดภัย	ขนาดผิวจราจรกว้าง ๓.๐๐ ม. ยาว ๑,๐๐๐ ม. หนาเฉลี่ย ๐.๑๐ ม.หรือมี ปริมาณหินคลุกไม่น้อย กว่า ๓๐๐ ตรม.	๓๐๐,๐๐๐	๓๐๐,๐๐๐	๓๐๐,๐๐๐	-	-	ร้อยละ ของ ประชาชนได้ ใช้ประโยชน์	เส้นทางสัญจร ไป-มาสะดวก และปลอดภัย	กองช่าง
๒๙	โครงการถนนขึ้นดิน หมู่ที่ ๘ สายบ้านส้ม ท่าบ่อท่าสังข์ -บ้าน โคกวัด หมู่ที่ ๓	เพื่อพัฒนาระบบ เส้นทางคมนาคม ให้อยู่ในสภาพที่มี มาตรฐานและ ความปลอดภัย	ขนาดผิวจราจร กว้าง ๔.๐๐ ม. ยาว ๑,๕๐๐ ม. สูงเฉลี่ย ๑.๐๐ ม. หรือมีปริมาณดินถมไม่ น้อยกว่า ๖,๐๐๐ ตรม.	๖๐๐,๐๐๐	๖๐๐,๐๐๐	๖๐๐,๐๐๐	๖๐๐,๐๐๐	๖๐๐,๐๐๐	ร้อยละ ของ ประชาชนได้ ใช้ประโยชน์	เส้นทางสัญจร ไป-มาสะดวก และปลอดภัย	กองช่าง
๓๐	โครงการถนนขึ้นดิน หมู่ที่ ๙ จากป่าช้า บ้านอะกลางถึงคลอง อีสานเขียวบ้านส้ม	เพื่อพัฒนาระบบ เส้นทางคมนาคม ให้อยู่ในสภาพที่มี มาตรฐานและ ความปลอดภัย	ขนาดผิวจราจร กว้าง ๔.๐๐ ม. ยาว ๕๐๐ ม. สูงเฉลี่ย ๑.๐๐ ม.หรือมีปริมาณดิน ถมไม่น้อยกว่า ๒,๐๐๐ ตรม.พร้อมวางท่อ คสล.	๒๐๐,๐๐๐	๒๐๐,๐๐๐	๒๐๐,๐๐๐	๒๐๐,๐๐๐	-	ร้อยละ ของ ประชาชนได้ ใช้ประโยชน์	เส้นทางสัญจร ไป-มาสะดวก และปลอดภัย	กองช่าง

ก. ยุทธศาสตร์จังหวัดที่ ๓ พัฒนาเมืองนำอยู่สู่คุณภาพชีวิตของประชาชนในทุกมิติ

ข. ยุทธศาสตร์การพัฒนาของ อปท. ในเขตจังหวัดที่ ๕ พัฒนาและยกระดับโครงสร้างพื้นฐานให้เชื่อมโยงกับการพัฒนาทุกมิติ

ยุทธศาสตร์การพัฒนา อปท.ที่ ๑ การพัฒนาด้านโครงสร้างพื้นฐาน

แบบ ผ.๐๒/๑

➢ แผนงานอุตสาหกรรมและการโยธา

ที่	โครงการ/กิจกรรม	วัตถุประสงค์	เป้าหมาย (ผลผลิตของโครงการ)	งบประมาณ					ตัวชี้วัด (KPI)	ผลลัพธ์ที่ คาดว่าจะ ได้รับ	หน่วยงานที่ รับผิดชอบ
				๒๕๖๖ (บาท)	๒๕๖๗ (บาท)	๒๕๖๘ (บาท)	๒๕๖๙ (บาท)	๒๕๗๐ (บาท)			
๓๑	โครงการถนนขึ้นดิน หมู่ที่ ๑๐ สายบ้านโคกน้อย- ไปหนองคู	เพื่อพัฒนาระบบเส้นทางคมนาคมให้อยู่ในสภาพที่มีมาตรฐานและความปลอดภัย	ขนาดผิวจราจรกว้าง ๔.๐๐ ม. ยาว ๑,๕๐๐ ม. สูงเฉลี่ย ๑.๐๐ ม. หรือมีปริมาณดินถมไม่น้อยกว่า ๖,๐๐๐ ต.ร.ม. พร้อมวางท่อ คสล.	๖๐๐,๐๐๐	๖๐๐,๐๐๐	๖๐๐,๐๐๐	-	-	ร้อยละของประชาชนได้ใช้ประโยชน์	เส้นทางสัญจรไป-มาสะดวกและปลอดภัย	กองช่าง
๓๒	โครงการก่อสร้างถนนขึ้นดิน บ้านโคกวัด หมู่ที่ ๓ (สายหนองเบญ - หนองพรหมแดน)	เพื่อพัฒนาระบบคมนาคมขนส่ง ความปลอดภัยในการสัญจรของประชาชนในพื้นที่	ขนาดกว้าง ๔.๐๐ ม. ยาว ๑,๕๐๐ ม. สูงเฉลี่ย ๐.๘๐ ม.	๕๐๐,๐๐๐	๕๐๐,๐๐๐	๕๐๐,๐๐๐	๕๐๐,๐๐๐	๕๐๐,๐๐๐	ร้อยละของประชาชนได้ใช้ประโยชน์	เส้นทางสัญจรไป-มาสะดวกและปลอดภัย	กองช่าง

ก. ยุทธศาสตร์จังหวัดที่ ๓ พัฒนาเมืองนำอยู่สู่คุณภาพชีวิตของประชาชนในทุกมิติ

ข. ยุทธศาสตร์การพัฒนาของ อปท. ในเขตจังหวัดที่ ๕ พัฒนาและยกระดับโครงสร้างพื้นฐานให้เชื่อมโยงกับการพัฒนาทุกมิติ

ยุทธศาสตร์การพัฒนา อปท.ที่ ๑ การพัฒนาด้านโครงสร้างพื้นฐาน

แบบ ผ.๐๒/๑

➢ แผนงานอุตสาหกรรมและการโยธา

ที่	โครงการ/ กิจกรรม	วัตถุประสงค์	เป้าหมาย (ผลผลิตของ โครงการ)	งบประมาณ					ตัวชี้วัด (KPI)	ผลลัพธ์ที่ คาดว่าจะ ได้รับ	หน่วยงานที่ รับผิดชอบ
				๒๕๖๖ (บาท)	๒๕๖๗ (บาท)	๒๕๖๘ (บาท)	๒๕๖๙ (บาท)	๒๕๗๐ (บาท)			
๓๓	โครงการวางท่อ ระบายน้ำ หมู่ที่ ๒ ไปวัดโพธิ์ศรีโคก จาน	เพื่อให้การระบาย น้ำภายในชุมชน เป็นไปด้วยความ รวดเร็วไม่เกิดการ ท่วมขัง	ท่อ คสล.ขนาด ๐.๖๐x ๑.๐๐ม. ยาว ๑๖๐ ม. พร้อมบ่อ พัก	๕๐๐,๐๐๐	๕๐๐,๐๐๐	๕๐๐,๐๐๐	๕๐๐,๐๐๐	-	ร้อยละ ของ ประชาชนได้ ใช้ประโยชน์	ระบบระบายน้ำ ที่ดีได้มาตรฐาน ไม่มีน้ำท่วมขัง	กองช่าง
๓๔	โครงการวางท่อ ระบายน้ำ หมู่ที่ ๒ สายตะวันตกวัดโพธิ์ ศรีโคกจาน	เพื่อให้การระบาย น้ำภายในชุมชน เป็นไปด้วยความ รวดเร็วไม่เกิดการ ท่วมขัง	ท่อ คสล.ขนาด ๐.๖๐x ๑.๐๐ม. ยาว ๒๕๐ ม. พร้อมบ่อ พัก	๑,๐๐๐,๐๐๐	๑,๐๐๐,๐๐๐	๑,๐๐๐,๐๐๐	๑,๐๐๐,๐๐๐	-	ร้อยละ ของ ประชาชนได้ ใช้ประโยชน์	ระบบระบายน้ำ ที่ดีได้มาตรฐาน ไม่มีน้ำท่วมขัง	กองช่าง
๓๕	โครงการวางท่อ ระบายน้ำคอนกรีต หมู่ที่ ๔ จากซอย หมู่ ๔ -สวนผลิต	เพื่อให้การระบาย น้ำภายในชุมชน เป็นไปด้วยความ รวดเร็วไม่เกิดการ ท่วมขัง	ท่อ คสล.ขนาด ๐.๖๐x๑.๐๐ ม. ยาว ๖๐๐ ม. พร้อมบ่อพัก	๑,๐๐๐,๐๐๐	๑,๐๐๐,๐๐๐	๑,๐๐๐,๐๐๐	-	-	ร้อยละ ของ ประชาชนได้ ใช้ประโยชน์	ระบบระบายน้ำ ที่ดีได้มาตรฐาน ไม่มีน้ำท่วมขัง	กองช่าง
๓๖	โครงการก่อสร้างฝาย ปิดร่องระบายน้ำ ภายในหมู่บ้าน หมู่ที่ ๖	เพื่อสร้างความ ปลอดภัยในชีวิต และทรัพย์สินของ ประชาชนที่สัญจร	ฝายตะแกรงเหล็กขนาด ๐.๓๐x๑.๐๐ ม. ยาว ๑,๕๐๐ ม.	๘๐๐,๐๐๐	๘๐๐,๐๐๐	๘๐๐,๐๐๐	-	-	ร้อยละ ของ ประชาชนได้ ใช้ประโยชน์	ระบบระบายน้ำ ที่ดีได้มาตรฐาน ไม่มีน้ำท่วมขัง	กองช่าง

ก. ยุทธศาสตร์จังหวัดที่ ๓ พัฒนาเมืองนำอยู่สู่คุณภาพชีวิตของประชาชนในทุกมิติ

ข. ยุทธศาสตร์การพัฒนาของ อปท. ในเขตจังหวัดที่ ๕ พัฒนาและยกระดับโครงสร้างพื้นฐานให้เชื่อมโยงกับการพัฒนาทุกมิติ

ยุทธศาสตร์การพัฒนา อปท.ที่ ๑ การพัฒนาด้านโครงสร้างพื้นฐาน

แบบ ผ.๐๒/๑

➢ แผนงานอุตสาหกรรมและการโยธา

ที่	โครงการ/ กิจกรรม	วัตถุประสงค์	เป้าหมาย (ผลผลิตของ โครงการ)	งบประมาณ					ตัวชี้วัด (KPI)	ผลลัพธ์ที่ คาดว่าจะ ได้รับ	หน่วยงานที่ รับผิดชอบ
				๒๕๖๖ (บาท)	๒๕๖๗ (บาท)	๒๕๖๘ (บาท)	๒๕๖๙ (บาท)	๒๕๗๐ (บาท)			
๓๗	โครงการวางท่อระบายน้ำคอนกรีตเสริมเหล็ก ภายในหมู่บ้าน หมู่ที่ ๖	เพื่อให้การระบายน้ำภายในชุมชนเป็นไปด้วยความรวดเร็วไม่เกิดการท่วมขัง	ท่อ คสล.ขนาด ๐.๖๐x๑.๐๐ ม. ความยาว ๑,๕๐๐ ม. พร้อมบ่อพัก	๑,๐๐๐,๐๐๐	๑,๐๐๐,๐๐๐	๑,๐๐๐,๐๐๐	-	-	ร้อยละ ของประชาชนได้ใช้ประโยชน์	ระบบระบายน้ำที่ดีได้มาตรฐาน ไม่มีน้ำท่วมขัง	กองช่าง
๓๘	โครงการวางท่อระบายน้ำ หมู่ที่ ๗ บ้านยาง-บ้านลิ้ม	เพื่อให้การระบายน้ำภายในชุมชนเป็นไปด้วยความรวดเร็วไม่เกิดการท่วมขัง	ท่อ คสล.ขนาด ๑.๐๐x๑.๐๐ ม. ยาว ๕๐๐ ม. บ่อพักพร้อมดินให้เรียบร้อย	๑,๐๐๐,๐๐๐	๑,๐๐๐,๐๐๐	๑,๐๐๐,๐๐๐	-	-	ร้อยละ ของประชาชนได้ใช้ประโยชน์	ระบบระบายน้ำที่ดีได้มาตรฐาน ไม่มีน้ำท่วมขัง	กองช่าง
๓๙	โครงการวางท่อระบายน้ำภายในหมู่บ้าน หมู่ที่ ๘	เพื่อให้การระบายน้ำภายในชุมชนเป็นไปด้วยความรวดเร็วไม่เกิดการท่วมขัง	ท่อ คสล.ขนาด ๐.๔๐x๑.๐๐ ม. ยาว ๕๐๐ ม. พร้อมบ่อพัก	๕๐๐,๐๐๐	๕๐๐,๐๐๐	๕๐๐,๐๐๐	-	-	ร้อยละ ของประชาชนได้ใช้ประโยชน์	ระบบระบายน้ำที่ดีได้มาตรฐาน ไม่มีน้ำท่วมขัง	กองช่าง
๔๐	โครงการขยายเขตคลองส่งน้ำ (คลองไล่ไก่) หมู่ที่๙	เพื่อใช้เป็นที่พักเก็บน้ำสำหรับใช้ประโยชน์ของประชาชนในพื้นที่	กว้าง ๑.๐๐ ม. ยาว ๕๐๐ ม.	๕๐๐,๐๐๐	๕๐๐,๐๐๐	๕๐๐,๐๐๐	-	-	ร้อยละ ของประชาชนได้ใช้ประโยชน์	ระบบระบายน้ำที่ดีได้มาตรฐาน ไม่มีน้ำท่วมขัง	กองช่าง

ก. ยุทธศาสตร์จังหวัดที่ ๓ พัฒนาเมืองนำอยู่สู่คุณภาพชีวิตของประชาชนในทุกมิติ

ข. ยุทธศาสตร์การพัฒนาของ อปท. ในเขตจังหวัดที่ ๕ พัฒนาและยกระดับโครงสร้างพื้นฐานให้เชื่อมโยงกับการพัฒนาทุกมิติ

ยุทธศาสตร์การพัฒนา อปท.ที่ ๑ การพัฒนาด้านโครงสร้างพื้นฐาน

แบบ ผ.๐๒/๑

➢ แผนงานอุตสาหกรรมและการโยธา

ที่	โครงการ/ กิจกรรม	วัตถุประสงค์	เป้าหมาย (ผลผลิตของ โครงการ)	งบประมาณ					ตัวชี้วัด (KPI)	ผลลัพธ์ที่ คาดว่าจะ ได้รับ	หน่วยงานที่ รับผิดชอบ
				๒๕๖๖ (บาท)	๒๕๖๗ (บาท)	๒๕๖๘ (บาท)	๒๕๖๙ (บาท)	๒๕๗๐ (บาท)			
๔๑	โครงการวางท่อ ระบายน้ำ หมู่ที่ ๑๐ จากบ้านโคกน้อยไป วัดป่าหนองหวาย	เพื่อให้การระบาย น้ำภายในชุมชน เป็นไปด้วยความ รวดเร็วไม่เกิดการ ท่วมขัง	ท่อ คสล.ขนาด ๐.๔๐x๑.๐๐ ม. ยาว ๘๐๐ ม.	๘๐๐,๐๐๐	๘๐๐,๐๐๐	๘๐๐,๐๐๐	-	-	ร้อยละ ของ ประชาชนได้ ใช้ประโยชน์	ระบบระบายน้ำ ที่ดีได้มาตรฐาน ไม่มีน้ำท่วมขัง	กองช่าง
๔๒	โครงการวางท่อ ระบายน้ำ คสล. พร้อมบ่อพัก คสล. หมู่ที่ ๓ (ซอยหมูเหล็ก)	เพื่อให้การระบาย น้ำภายในชุมชน เป็นไปด้วยความ รวดเร็วไม่เกิดการ ท่วมขัง	ท่อ คสล.ขนาด ๐.๔๐x๑.๐๐ ม. ยาว ๑๐๐ ม.	๒๐๐,๐๐๐	๒๐๐,๐๐๐	๒๐๐,๐๐๐	-	-	ร้อยละ ของ ประชาชนได้ ใช้ประโยชน์	ระบบระบายน้ำ ที่ดีได้มาตรฐาน ไม่มีน้ำท่วมขัง	กองช่าง
๔๓	โครงการขุดลอก หนองประปา หมู่ที่ ๑	เพื่อเพิ่มปริมาณ พื้นที่ของแหล่งกัก เก็บน้ำของชุมชน	ขนาดกว้าง ๙๐ ม. ยาว ๑๒๕ ม. ลึกเฉลี่ย ๕.๐๐ ม.	๒,๐๐๐,๐๐๐	๒,๐๐๐,๐๐๐	๒,๐๐๐,๐๐๐	๒,๐๐๐,๐๐๐	๒,๐๐๐,๐๐๐	ร้อยละ ของ ประชาชนได้ ใช้ประโยชน์	ประชาชนมีน้ำ ไว้ใช้ทำ การเกษตร อย่างเพียงพอ	โครงการขุด ลอกหนอง ประปา หมู่ที่ ๑
๔๔	โครงการขุดลอก หนองผือน้อย หมู่ที่ ๑	เพื่อเพิ่มปริมาณ พื้นที่ของแหล่งกัก เก็บน้ำของชุมชน	ขนาดกว้าง ๖๕ ม. ยาว ๘๓ ม. ลึกเฉลี่ย ๔.๐๐ ม.	๕๐๐,๐๐๐	๕๐๐,๐๐๐	๕๐๐,๐๐๐	๕๐๐,๐๐๐	๕๐๐,๐๐๐	ร้อยละ ของ ประชาชนได้ ใช้ประโยชน์	ประชาชนมีน้ำ ไว้ใช้ทำ การเกษตร อย่างเพียงพอ	โครงการขุด ลอกหนองผือ น้อย หมู่ที่ ๑
๔๕	โครงการขุดลอก กว้าง ๑๕๐ ม. ยาว ๒๕๐ ม. ลึกเฉลี่ย ๔.๐๐ ม.	เพื่อเพิ่มปริมาณ พื้นที่ของแหล่งกัก เก็บน้ำของชุมชน	ขนาดกว้าง ๑๕๐ ม. ยาว ๒๕๐ ม. ลึกเฉลี่ย ๔.๐๐ ม.	๑,๕๐๐,๐๐๐	๑,๕๐๐,๐๐๐	๑,๕๐๐,๐๐๐	๑,๕๐๐,๐๐๐	๑,๕๐๐,๐๐๐	ร้อยละ ของ ประชาชนได้ ใช้ประโยชน์	ประชาชนมีน้ำ ไว้ใช้ทำ การเกษตร อย่างเพียงพอ	กองช่าง

ก. ยุทธศาสตร์จังหวัดที่ ๓ พัฒนาเมืองนำอยู่สู่คุณภาพชีวิตของประชาชนในทุกมิติ

ข. ยุทธศาสตร์การพัฒนาของ อปท. ในเขตจังหวัดที่ ๕ พัฒนาและยกระดับโครงสร้างพื้นฐานให้เชื่อมโยงกับการพัฒนาทุกมิติ

ยุทธศาสตร์การพัฒนา อปท.ที่ ๑ การพัฒนาด้านโครงสร้างพื้นฐาน

แบบ ผ.๐๒/๑

➢ แผนงานอุตสาหกรรมและการโยธา

ที่	โครงการ/ กิจกรรม	วัตถุประสงค์	เป้าหมาย (ผลผลิตของ โครงการ)	งบประมาณ					ตัวชี้วัด (KPI)	ผลลัพธ์ที่ คาดว่าจะ ได้รับ	หน่วยงานที่ รับผิดชอบ
				๒๕๖๖ (บาท)	๒๕๖๗ (บาท)	๒๕๖๘ (บาท)	๒๕๖๙ (บาท)	๒๕๗๐ (บาท)			
๔๖	โครงการขุดลอก หนองสุระ หมู่ที่ ๓	เพื่อเพิ่มปริมาณ พื้นที่ของแหล่งกัก เก็บน้ำของชุมชน	ขนาดกว้าง ๔๐ ม. ยาว ๔๑ ม. ลึกเฉลี่ย ๔.๐๐ ม.	๓๐๐,๐๐๐	๓๐๐,๐๐๐	๓๐๐,๐๐๐	๓๐๐,๐๐๐	-	ร้อยละ ของ ประชาชนได้ ใช้ประโยชน์	ประชาชนมีน้ำ ไว้ใช้ทำ การเกษตร อย่างเพียงพอ	กองช่าง
๔๗	โครงการขุดลอก หนองป่าโพ หมู่ที่ ๓	เพื่อเพิ่มปริมาณ พื้นที่ของแหล่งกัก เก็บน้ำของชุมชน	ขนาดกว้าง ๘๕ ม. ยาว ๑๑๐ ม. ลึกเฉลี่ย ๕.๐๐ ม.	๑,๕๐๐,๐๐๐	๑,๕๐๐,๐๐๐	๑,๕๐๐,๐๐๐	๑,๕๐๐,๐๐๐	๑,๕๐๐,๐๐๐	ร้อยละ ของ ประชาชนได้ ใช้ประโยชน์	ประชาชนมีน้ำ ไว้ใช้ทำ การเกษตร อย่างเพียงพอ	กองช่าง
๔๘	โครงการขุดลอก คลองส่งน้ำ หมู่ที่ ๕ จากบ้านโปร่ง สามัคคี-บ้านยาง- บ้านสิม	เพื่อเพิ่มปริมาณ พื้นที่ของแหล่งกัก เก็บน้ำของชุมชน	ขนาดกว้าง ๕ ม. ยาว ๕๐๐ ม. ลึกเฉลี่ย ๒๕.๐๐ ม.	๕๐๐,๐๐๐	๕๐๐,๐๐๐	๕๐๐,๐๐๐	-	-	ร้อยละ ของ ประชาชนได้ ใช้ประโยชน์	ประชาชนมีน้ำ ไว้ใช้ทำ การเกษตร อย่างเพียงพอ	กองช่าง
๔๙	โครงการขุดลอก คลองอีสานเขียว หมู่ที่ ๖ หนองแสง	เพื่อเพิ่มปริมาณ พื้นที่ของแหล่งกัก เก็บน้ำของชุมชน	ขนาดกว้าง ๑๕ ม. สูง ๒ ม. ลึกเฉลี่ย ๒.๐๐ ม.	๕๐๐,๐๐๐	๕๐๐,๐๐๐	๕๐๐,๐๐๐	๕๐๐,๐๐๐	-	ร้อยละ ของ ประชาชนได้ ใช้ประโยชน์	ประชาชนมีน้ำ ไว้ใช้ทำ การเกษตร อย่างเพียงพอ	กองช่าง
๕๐	โครงการก่อสร้าง คลอง คสล.ส่งน้ำ เพื่อการเกษตรจาก หนองไโฮ่ ไปบ้าน แสนคุณ	เพื่อแก้ไขปัญหาภัย แล้งและส่งเสริม การเกษตรหลังฤดู การเก็บเกี่ยว	ขนาดกว้าง ๑๐๐ ม. ลึก ๑๐๐ ม. ยาว ๑๐๐๐ ม.	๕๐๐,๐๐๐	๕๐๐,๐๐๐	๕๐๐,๐๐๐	๕๐๐,๐๐๐	-	ร้อยละ ของ ประชาชนได้ ใช้ประโยชน์	ประชาชนมีน้ำ ไว้ใช้ทำ การเกษตร อย่างเพียงพอ	กองช่าง

ก. ยุทธศาสตร์จังหวัดที่ ๓ พัฒนาเมืองนำอยู่สู่คุณภาพชีวิตของประชาชนในทุกมิติ

ข. ยุทธศาสตร์การพัฒนาของ อปท. ในเขตจังหวัดที่ ๕ พัฒนาและยกระดับโครงสร้างพื้นฐานให้เชื่อมโยงกับการพัฒนาทุกมิติ

ยุทธศาสตร์การพัฒนา อปท.ที่ ๑ การพัฒนาด้านโครงสร้างพื้นฐาน

แบบ ผ.๐๒/๑

➢ แผนงานอุตสาหกรรมและการโยธา

ที่	โครงการ/ กิจกรรม	วัตถุประสงค์	เป้าหมาย (ผลผลิตของ โครงการ)	งบประมาณ					ตัวชี้วัด (KPI)	ผลลัพธ์ที่ คาดว่าจะ ได้รับ	หน่วยงานที่ รับผิดชอบ
				๒๕๖๖ (บาท)	๒๕๖๗ (บาท)	๒๕๖๘ (บาท)	๒๕๖๙ (บาท)	๒๕๗๐ (บาท)			
๕๑	โครงการก่อสร้าง ฝายกั้นน้ำหมู่ที่ ๖ แยกบ้านแสนคุณ- โนนแดง	เพื่อใช้เป็นที่กักเก็บ น้ำสำหรับใช้ ประโยชน์ของ ประชาชนในพื้นที่	ขนาดกว้าง ๒ ม. ยาว ๓๕ ม.	๕๐๐,๐๐๐	๕๐๐,๐๐๐	๕๐๐,๐๐๐	-	-	ร้อยละ ของ ประชาชนได้ ใช้ประโยชน์	ประชาชนมีน้ำ ไว้ใช้ทำ การเกษตร อย่างเพียงพอ	กองช่าง
๕๒	โครงการปรับปรุง คลองส่งน้ำลาด คอนกรีต คลอง อีสานเขียวบ้านโคก หมู่ที่ ๓ - ลำห้วย สำราญ	เพื่อใช้เป็นที่กักเก็บ น้ำสำหรับใช้ ประโยชน์ของ ประชาชนในพื้นที่	ขุดลอกตะกอนดินถมกว้าง ๑.๕๐ ม. ยาว ๒,๕๐๐ ม. ลึกเฉลี่ย ๐.๕๐ ม. ซ่อมแซมคลองลาด คอนกรีต	๕๐๐,๐๐๐	๕๐๐,๐๐๐	๕๐๐,๐๐๐	๕๐๐,๐๐๐	-	ร้อยละ ของ ประชาชนได้ ใช้ประโยชน์	ประชาชนมีน้ำ ไว้ใช้ทำ การเกษตร อย่างเพียงพอ	กองช่าง
๕๓	โครงการปรับปรุง ซ่อมแซมถนน คอนกรีตเสริมเหล็ก หมู่ที่ ๓บ้านโคกวัด- หมู่ที่ ๑บ้านโคก จาน	เพื่อพัฒนาระบบ เส้นทางคมนาคมให้ อยู่ในสภาพที่มี มาตรฐานและความ ปลอดภัย	ขนาดผิวจราจร กว้าง ๔.๐๐ ม. ยาว ๒๒๐ ม. หนา ๐.๑๕ ม. หรือมีพื้นที่ผิวจราจรไม่ น้อยกว่า ๘๘๐ ตรม.	๕๐๐,๐๐๐	๕๐๐,๐๐๐	๕๐๐,๐๐๐	-	-	ร้อยละ ของ ประชาชนได้ ใช้ประโยชน์	เส้นทางสัญจร ไป-มาสะดวก และปลอดภัย	กองช่าง
๕๔	โครงการก่อสร้าง ถนนคอนกรีตเสริม เหล็ก หมู่ที่ ๔ (ซอยบ้านน้อย)	เพื่อพัฒนาระบบ เส้นทางคมนาคมให้ อยู่ในสภาพที่มี มาตรฐานและความ ปลอดภัย	ขนาดผิวจราจร กว้าง ๔.๐๐ ม. ยาว ๔๐.๐๐ ม. หนา ๐.๑๕ ม. หรือมีพื้นที่ผิวจราจรไม่ น้อยกว่า ๑๖๐ ตรม.	๑๐๐,๐๐๐	๑๐๐,๐๐๐	-	-	-	ร้อยละ ของ ประชาชนได้ ใช้ประโยชน์	เส้นทางสัญจร ไป-มาสะดวก และปลอดภัย	กองช่าง

ก. ยุทธศาสตร์จังหวัดที่ ๓ พัฒนาเมืองนำอยู่สู่คุณภาพชีวิตของประชาชนในทุกมิติ

ข. ยุทธศาสตร์การพัฒนาของ อปท. ในเขตจังหวัดที่ ๕ พัฒนาและยกระดับโครงสร้างพื้นฐานให้เชื่อมโยงกับการพัฒนาทุกมิติ

ยุทธศาสตร์การพัฒนา อปท.ที่ ๑ การพัฒนาด้านโครงสร้างพื้นฐาน

แบบ ผ.๐๒/๑

➢ แผนงานอุตสาหกรรมและการโยธา

ที่	โครงการ/กิจกรรม	วัตถุประสงค์	เป้าหมาย (ผลผลิตของ โครงการ)	งบประมาณ					ตัวชี้วัด ค (KPI)	ผลลัพธ์ที่ คาดว่าจะ ได้รับ	หน่วยงาน รับผิดชอบ
				๒๕๖๖ (บาท)	๒๕๖๗ (บาท)	๒๕๖๘ (บาท)	๒๕๖๙ (บาท)	๒๕๗๐ (บาท)			
๕๕	โครงการก่อสร้างถนนคอนกรีตเสริมเหล็ก หมู่ที่ ๔ (ถนนเข้าป่า)	เพื่อพัฒนาระบบเส้นทางคมนาคมให้อยู่ในสภาพที่มีมาตรฐานและความปลอดภัย	ขนาดผิวจราจรกว้าง ๔.๐๐ ม. ยาว ๑๕.๐๐ ม. หน้า ๐.๑๕ ม หรือมีพื้นที่ผิวจราจรไม่น้อยกว่า ๑๖๐ ตรม..	๕๐,๐๐๐	-	-	-	-	ร้อยละของประชาชนได้ใช้ประโยชน์	เส้นทางสัญจรไป-มาสะดวกและปลอดภัย	กองช่าง
รวม	จำนวน ๕๕ โครงการ			๔๖,๔๐๐,๐๐๐.๐๐	๔๖,๒๐๐,๐๐๐.๐๐	๔๕,๗๐๐,๐๐๐.๐๐	๓๓,๐๗๐,๐๐๐.๐๐	๒๔,๐๗๐,๐๐๐.๐๐			

ก. ยุทธศาสตร์จังหวัดที่ ๓ พัฒนาเมืองนำอยู่สู่คุณภาพชีวิตของประชาชนในทุกมิติ

ข. ยุทธศาสตร์การพัฒนาของ อปท. ในเขตจังหวัดที่ ๕ พัฒนาและยกระดับโครงสร้างพื้นฐานให้เชื่อมโยงกับการพัฒนาทุกมิติ

ยุทธศาสตร์การพัฒนา อปท.ที่ ๑ การพัฒนาด้านโครงสร้างพื้นฐาน

แบบ ผ.๐๒/๑

➢ แผนงานเคหะและชุมชน

ที่	โครงการ/ กิจกรรม	วัตถุประสงค์	เป้าหมาย (ผลผลิตของ โครงการ)	งบประมาณ					ตัวชี้วัด (KPI)	ผลลัพธ์ที่ คาดว่าจะ ได้รับ	หน่วยงานที่ รับผิดชอบ
				๒๕๖๖ (บาท)	๒๕๖๗ (บาท)	๒๕๖๘ (บาท)	๒๕๖๙ (บาท)	๒๕๗๐ (บาท)			
๑	โครงการขยายเขตไฟฟ้าเพื่อการเกษตรหมู่ที่ ๑๐ ไปดงคู	เพื่อพัฒนาโครงสร้างพื้นฐานในตำบลให้ครอบคลุม	ประชาชนในพื้นที่ได้ใช้ประโยชน์ในการทำ การเกษตร	๕๐๐,๐๐๐	๕๐๐,๐๐๐	๕๐๐,๐๐๐	๕๐๐,๐๐๐	๕๐๐,๐๐๐	ร้อยละ ของประชาชนได้ใช้ประโยชน์	ขยายเขตไฟฟ้าเพื่อการเกษตรหมู่ที่ ๑๐ ไปดงคู	กองช่าง
๒	โครงการปรับปรุงระบบประปาหมู่บ้านหมู่ที่ ๒ โดยการเปลี่ยนท่อเมนเป็นท่อ pe	เพื่อให้ประชาชนในพื้นที่มีน้ำที่สะอาดใช้ในการอุปโภคและบริโภคตลอดปี	ท่อ pe ขนาด ๔ นิ้ว ยาว ๘๐๐ ม	๕๐๐,๐๐๐	๕๐๐,๐๐๐	๕๐๐,๐๐๐	๕๐๐,๐๐๐	๕๐๐,๐๐๐	ร้อยละ ของประชาชนได้ใช้ประโยชน์	สามารถผลิตน้ำประปาที่ใสสะอาด บริโภคได้อย่างปลอดภัย	กองช่าง
๓	โครงการปรับปรุงระบบประปาหมู่บ้านหมู่ที่ ๖	เพื่อให้ประชาชนในพื้นที่มีน้ำใช้ในการอุปโภคและการเลี้ยงสัตว์ตลอดปี	ซ่อมแซมระบบประปา หมู่ที่ ๖	๒๐๐,๐๐๐	๒๐๐,๐๐๐	๒๐๐,๐๐๐	๒๐๐,๐๐๐	-	ร้อยละ ของประชาชนได้ใช้ประโยชน์	สามารถผลิตน้ำประปาที่ใสสะอาด บริโภคได้อย่างปลอดภัย	กองช่าง
๔	โครงการซ่อมแซมระบบประปาผิวดินขนาดใหญ่ หมู่ที่ ๙	เพื่อให้ประชาชนในพื้นที่มีน้ำใช้ในการอุปโภค บริโภคตลอดปี	ซ่อมแซมระบบประปาผิวดินขนาดใหญ่ หมู่ที่ ๙	๕๐๐,๐๐๐	๕๐๐,๐๐๐	๕๐๐,๐๐๐	-	-	ร้อยละ ของประชาชนได้ใช้ประโยชน์	ก่อสร้างประปาผิวดิน ขนาดใหญ่หมู่ที่ ๓	กองช่าง

**รายละเอียดโครงการพัฒนา**  
**แผนพัฒนาท้องถิ่น (พ.ศ.๒๕๖๖-๒๕๗๐)**  
**สำหรับ โครงการที่เกี่วข้องขององค์กรปกครองส่วนท้องถิ่น**  
**เทศบาลตำบลโคกจาน**

ก. ยุทธศาสตร์จังหวัดที่ ๓ พัฒนาเมืองนำอยู่สู่คุณภาพชีวิตของประชาชนในทุกมิติ

ข. ยุทธศาสตร์การพัฒนาของ อปท. ในเขตจังหวัดที่ ๕ พัฒนาและยกระดับโครงสร้างพื้นฐานให้เชื่อมโยงกับการพัฒนาทุกมิติ

ยุทธศาสตร์การพัฒนา อปท.ที่ ๑ การพัฒนาด้านโครงสร้างพื้นฐาน

แบบ ผ.๐๒/๒

➢ **แผนงานอุตสาหกรรมและการโยธา**

ที่	โครงการ/ กิจกรรม	วัตถุประสงค์	เป้าหมาย (ผลผลิตของ โครงการ)	งบประมาณ					ตัวชี้วัด (KPI)	ผลลัพธ์ที่ คาดว่าจะ ได้รับ	หน่วยงานที่ รับผิดชอบ
				๒๕๖๖ (บาท)	๒๕๖๗ (บาท)	๒๕๖๘ (บาท)	๒๕๖๙ (บาท)	๒๕๗๐ (บาท)			
๑	โครงการก่อสร้างถนนคอนกรีตเสริมเหล็กบ้านโคก หมู่ที่ ๑ สายวัดบ้านจานเก่า - เชื่อมตำบลกล้วยกว้าง	เพื่อพัฒนาระบบเส้นทางคมนาคมให้อยู่ในสภาพที่มีมาตรฐานและความปลอดภัย	ขนาดผิวจราจรกว้าง ๔.๐๐ ม. ยาว ๒,๐๐๐ ม. หนา ๐.๑๕ ม. หรือมีพื้นที่ผิวจราจรไม่น้อยกว่า ๘,๐๐๐ ตรม.	๔,๓๐๐,๐๐๐	๔,๓๐๐,๐๐๐	๔,๓๐๐,๐๐๐	๔,๓๐๐,๐๐๐	๔,๓๐๐,๐๐๐	ร้อยละ ของประชาชนได้ใช้ประโยชน์	เส้นทางสัญจรไป-มาสะดวกและปลอดภัย	กองช่าง
๒	โครงการก่อสร้างถนนคอนกรีตเสริมเหล็กบ้านโคกจาน หมู่ที่ ๒ สายเลี่ยงเมืองโคกจาน-เชื่อมตำบลทุ่งไชย)	เพื่อพัฒนาระบบเส้นทางคมนาคมให้อยู่ในสภาพที่มีมาตรฐานและความปลอดภัย	ขนาดผิวจราจรกว้าง ๖.๐๐ ม. ยาว ๑,๖๐๐ ม. หนา ๐.๑๕ ม. หรือมีพื้นที่ผิวจราจรไม่น้อยกว่า ๙,๖๐๐ ตรม.	๕,๒๐๐,๐๐๐	๔,๒๐๐,๐๐๐	๔,๒๐๐,๐๐๐	๔,๒๐๐,๐๐๐	๔,๒๐๐,๐๐๐	ร้อยละ ของประชาชนได้ใช้ประโยชน์	เส้นทางสัญจรไป-มาสะดวกและปลอดภัย	กองช่าง
๓	โครงการก่อสร้างถนนคอนกรีตเสริมเหล็กสายบ้านโคก วัด หมู่ที่ ๓ (สายหนองเบ็ญ - เชื่อมเขตตำบลสูง)	เพื่อพัฒนาระบบเส้นทางคมนาคมให้อยู่ในสภาพที่มีมาตรฐานและความปลอดภัย	ขนาดกว้าง ๕.๐๐ เมตร ยาว ๑,๔๐๐.๐๐ เมตร หนา ๐.๑๕ เมตร พื้นที่ผิวจราจรไม่น้อยกว่า ๗,๐๐๐.๐๐ ตารางเมตร	๓,๘๔๑,๐๐๐	๓,๘๔๑,๐๐๐	๓,๘๔๑,๐๐๐	๓,๘๔๑,๐๐๐	๓,๘๔๑,๐๐๐	ร้อยละ ของประชาชนได้ใช้ประโยชน์	เส้นทางสัญจรไป-มาสะดวกและปลอดภัย	กองช่าง

ก. ยุทธศาสตร์จังหวัดที่ ๓ พัฒนาเมืองนำอยู่สู่คุณภาพชีวิตของประชาชนในทุกมิติ

ข. ยุทธศาสตร์การพัฒนาของ อปท. ในเขตจังหวัดที่ ๕ พัฒนาและยกระดับโครงสร้างพื้นฐานให้เชื่อมโยงกับการพัฒนาทุกมิติ

ยุทธศาสตร์การพัฒนา อปท.ที่ ๑ การพัฒนาด้านโครงสร้างพื้นฐาน

แบบ ผ.๐๒/๒

➢ แผนงานอุตสาหกรรมและการโยธา

ที่	โครงการ/กิจกรรม	วัตถุประสงค์	เป้าหมาย (ผลผลิตของ โครงการ)	งบประมาณ					ตัวชี้วัด (KPI)	ผลลัพธ์ที่ คาดว่าจะ ได้รับ	หน่วยงานที่ รับผิดชอบ
				๒๕๖๖ (บาท)	๒๕๖๗ (บาท)	๒๕๖๘ (บาท)	๒๕๖๙ (บาท)	๒๕๗๐ (บาท)			
๔	โครงการก่อสร้างถนนคอนกรีตเสริมเหล็ก หมู่ที่ ๖ สายบ้านแสนคุณหนองอีสี-เชื่อมตำบลสำโรงปราสาท	เพื่อพัฒนาระบบเส้นทางคมนาคมให้อยู่ในสภาพที่มีมาตรฐานและความปลอดภัย	ขนาดผิวจราจรกว้าง ๔.๐๐ ม. ยาว ๑,๗๐๐ ม. หนา ๐.๑๕ ม. หรือมีพื้นที่ผิวจราจรไม่น้อยกว่า ๖,๘๐๐ ตรม.	๔,๐๐๐,๐๐๐	๔,๐๐๐,๐๐๐	๔,๐๐๐,๐๐๐	๔,๐๐๐,๐๐๐	๔,๐๐๐,๐๐๐	ร้อยละ ของประชาชนได้ใช้ประโยชน์	เส้นทางสัญจรไป-มาสะดวกและปลอดภัย	กองช่าง
๕	โครงการก่อสร้างถนนคอนกรีตเสริมเหล็ก หมู่ที่ ๗ สายบ้านยางเลียบลำห้วยสำราญ-เชื่อมตำบลสำโรงปราสาท	เพื่อพัฒนาระบบเส้นทางคมนาคมให้อยู่ในสภาพที่มีมาตรฐานและความปลอดภัย	ขนาดผิวจราจรกว้าง ๔.๐๐ ม. ยาว ๑,๔๐๐ ม. หนา ๐.๑๕ ม. หรือมีพื้นที่ผิวจราจรไม่น้อยกว่า ๕,๖๐๐ ตรม.	๕,๕๐๐,๐๐๐	๕,๕๐๐,๐๐๐	๕,๕๐๐,๐๐๐	๕,๕๐๐,๐๐๐	๕,๕๐๐,๐๐๐	ร้อยละ ของประชาชนได้ใช้ประโยชน์	เส้นทางสัญจรไป-มาสะดวกและปลอดภัย	กองช่าง
๖	โครงการก่อสร้างถนนคอนกรีตเสริมเหล็ก หมู่ที่ ๗ สายบ้านยางหนองหว้า-เชื่อมตำบลสำโรงปราสาท	เพื่อพัฒนาระบบเส้นทางคมนาคมให้อยู่ในสภาพที่มีมาตรฐานและความปลอดภัย	ขนาดผิวจราจรกว้าง ๔.๐๐ ม. ยาว ๑,๑๐๐ ม. หนา ๐.๑๕ ม. หรือมีพื้นที่ผิวจราจรไม่น้อยกว่า ๔,๔๐๐ ตรม.	๒,๕๐๐,๐๐๐	๒,๕๐๐,๐๐๐	๒,๕๐๐,๐๐๐	๒,๕๐๐,๐๐๐	๒,๕๐๐,๐๐๐	ร้อยละ ของประชาชนได้ใช้ประโยชน์	เส้นทางสัญจรไป-มาสะดวกและปลอดภัย	กองช่าง
๗	โครงการปรับปรุงถนนดินลงหินคลุกบ้านโคกจาน(สายเลียงเมืองตำบลโคกจาน-เชื่อมตำบลทุ่งไผ่)	เพื่อพัฒนาระบบเส้นทางคมนาคมให้อยู่ในสภาพที่มีมาตรฐานและความปลอดภัย	ขนาดกว้าง ๕.๐๐ เมตร ยาว ๑,๕๗๐.๐๐ เมตร หนาเฉลี่ย ๐.๑๐ เมตร พื้นที่ผิวจราจรไม่น้อยกว่า ๗,๘๕๐.๐๐ ตารางเมตร	๙๐๐,๐๐๐	๙๐๐,๐๐๐	๙๐๐,๐๐๐	๙๐๐,๐๐๐	๙๐๐,๐๐๐	ร้อยละ ของประชาชนได้ใช้ประโยชน์	เส้นทางสัญจรไป-มาสะดวกและปลอดภัย	กองช่าง

ก. ยุทธศาสตร์จังหวัดที่ ๓ พัฒนาเมืองนำอยู่สู่คุณภาพชีวิตของประชาชนในทุกมิติ

ข. ยุทธศาสตร์การพัฒนาของ อปท. ในเขตจังหวัดที่ ๕ พัฒนาและยกระดับโครงสร้างพื้นฐานให้เชื่อมโยงกับการพัฒนาทุกมิติ

ยุทธศาสตร์การพัฒนา อปท. ที่ ๑ การพัฒนาด้านโครงสร้างพื้นฐาน

แบบ ผ.๐๒/๒

➢ แผนงานอุตสาหกรรมและการโยธา

ที่	โครงการ/กิจกรรม	วัตถุประสงค์	เป้าหมาย (ผลผลิตของ โครงการ)	งบประมาณ					ตัวชี้วัด (KPI)	ผลลัพธ์ที่ คาดว่าจะ ได้รับ	หน่วยงานที่ รับผิดชอบ
				๒๕๖๖ (บาท)	๒๕๖๗ (บาท)	๒๕๖๘ (บาท)	๒๕๖๙ (บาท)	๒๕๗๐ (บาท)			
๘	โครงการซ่อมแซมถนน หินคลุก หมู่ที่ ๗ สาย บ้านยางเลียบห้วย สำราญ-เชื่อมตำบล สำโรงปราสาท	เพื่อพัฒนาระบบ เส้นทางคมนาคมให้ อยู่ในสภาพที่มี มาตรฐานและความ ปลอดภัย	ขนาดผิวจราจรกว้าง ๓.๐๐ ม. ยาว ๑.๔๐๐ ม. หนาเฉลี่ย ๐.๑๐ ม.หรือ มีปริมาณหินคลุกไม่น้อยกว่า ๔,๒๐๐ ต.รม.	๕๐๐,๐๐๐	๕๐๐,๐๐๐	๕๐๐,๐๐๐	๕๐๐,๐๐๐	๕๐๐,๐๐๐	ร้อยละ ของ ประชาชนได้ ใช้ประโยชน์	เส้นทางสัญจร ไป-มาสะดวก และปลอดภัย	กองช่าง
๙	โครงการปรับปรุงถนน ดินลงหินคลุกบ้านโคก หมู่ที่ ๑ (สายวัดบ้าน จวนเก่า-เชื่อมตำบล กล้วยกว้าง)	เพื่อพัฒนาระบบ เส้นทางคมนาคมให้ อยู่ในสภาพที่มี มาตรฐานและความ ปลอดภัย	ขนาดกว้าง ๓ เมตร ยาว ๒,๐๐๐ เมตร หนาเฉลี่ย ๐.๑๐ เมตร พื้นที่ ผิวจราจรไม่น้อยกว่า ๖,๐๐๐ ตารางเมตร	๗๐๐,๐๐๐	๗๐๐,๐๐๐	๗๐๐,๐๐๐	๗๐๐,๐๐๐	๗๐๐,๐๐๐	ร้อยละ ของ ประชาชนได้ ใช้ประโยชน์	เส้นทางสัญจร ไป-มาสะดวก และปลอดภัย	กองช่าง
๑๐	โครงการก่อสร้างเสริม ผิวแอสฟัลท์ติกคอนกรีต สายบ้านยาง หมู่ที่ ๗ - บ้านอะกลาง หมู่ที่ ๙ ตำบลโคกจวน อำเภอ อุทุมพรพิสัย จังหวัดศรีสะเกษ	เพื่อพัฒนาระบบ เส้นทางคมนาคมให้ อยู่ในสภาพที่มี มาตรฐานและความ ปลอดภัย	ขนาดกว้าง ๕.๐๐ เมตร ยาว ๑,๗๐๐.๐๐ เมตร บูแอสฟัลท์ติกคอน กรีตหนา ๕ เซนติเมตร พื้นที่ผิว จราจรไม่น้อยกว่า ๘,๕๐๐.๐๐ ตาราง	๓,๔๘๒,๐๐๐	๓,๔๘๒,๐๐๐	๓,๔๘๒,๐๐๐	๓,๔๘๒,๐๐๐	๓,๔๘๒,๐๐๐	ร้อยละ ของ ประชาชนได้ ใช้ประโยชน์	เส้นทางสัญจร ไป-มาสะดวก และปลอดภัย	กองช่าง
๑๑	โครงการก่อสร้างถนน คอนกรีตเสริมเหล็กสาย บ้านโคก หมู่ที่ ๑,๒,๓,๔,๑๐ (สายบ้าน บุยาว - เชื่อมเขตตำบล ทุ่งไผ่)	เพื่อพัฒนาระบบ เส้นทางคมนาคมให้ อยู่ในสภาพที่มี มาตรฐานและความ ปลอดภัย	ขนาดกว้าง ๔.๐๐ เมตร ยาว ๒,๕๐๐.๐๐ เมตร หนา ๐.๑๕ เมตร พื้นที่ผิวจราจรไม่น้อยกว่า ๑๐,๐๐๐.๐๐ ตารางเมตร ตาม แบบเทศบาลตำบลโคกจวนกำหนด พร้อมป้ายโครงการ ๑ ป้าย	๕,๔๘๗,๐๐๐	๕,๔๘๗,๐๐๐	๕,๔๘๗,๐๐๐	๕,๔๘๗,๐๐๐	๕,๔๘๗,๐๐๐	ร้อยละ ของ ประชาชนได้ ใช้ประโยชน์	เส้นทางสัญจร ไป-มาสะดวก และปลอดภัย	กองช่าง

ก. ยุทธศาสตร์จังหวัดที่ ๓ พัฒนาเมืองนำอยู่สู่คุณภาพชีวิตของประชาชนในทุกมิติ

ข. ยุทธศาสตร์การพัฒนาของ อปท. ในเขตจังหวัดที่ ๕ พัฒนาและยกระดับโครงสร้างพื้นฐานให้เชื่อมโยงกับการพัฒนาทุกมิติ

ยุทธศาสตร์การพัฒนา อปท.ที่ ๑ การพัฒนาด้านโครงสร้างพื้นฐาน

แบบ ผ.๐๒/๒

➢ แผนงานอุตสาหกรรมและการโยธา

ที่	โครงการ/กิจกรรม	วัตถุประสงค์	เป้าหมาย (ผลผลิตของ โครงการ)	งบประมาณ					ตัวชี้วัด (KPI)	ผลลัพธ์ที่ คาดว่าจะ ได้รับ	หน่วยงานที่ รับผิดชอบ
				๒๕๖๖ (บาท)	๒๕๖๗ (บาท)	๒๕๖๘ (บาท)	๒๕๖๙ (บาท)	๒๕๗๐ (บาท)			
๑๒	โครงการก่อสร้างเสริม ผิวแอสฟัลต์ติกคอนกรีต สายบ้านโปร่งสามัคคี หมู่ที่ ๕ - บ้านยาง หมู่ที่ ๗	เพื่อพัฒนาระบบ เส้นทางคมนาคม ให้อยู่ในสภาพที่มี มาตรฐานและ ความปลอดภัย	ขนาดผิวจราจรกว้าง ๔.๐๐ เมตร ยาว ๘๕๕.๐๐ เมตร ปูแอสฟัลต์ติกคอนกรีต หนา ๕ เซนติเมตร หรือพื้นที่ผิว จราจรไม่น้อยกว่า ๓,๓๘๐.๐๐ ตาราง เมตร	๑,๓๘๘,๐๐๐	๑,๓๘๘,๐๐๐	๑,๓๘๘,๐๐๐	๑,๓๘๘,๐๐๐	๑,๓๘๘,๐๐๐	ร้อยละ ของ ประชาชนได้ ใช้ประโยชน์	เส้นทางสัญจร ไป-มาสะดวก และปลอดภัย	กองช่าง
๑๓	โครงการก่อสร้างเสริม ผิวแอสฟัลต์ติกคอนกรีต สายรหัสทางหลวง ท้องถิ่น ศก.ถ๑๐-๐๑๐ ถนนสายการพัฒนา เศรษฐกิจและสังคม บ้านแสนคุณ หมู่ที่ ๖	เพื่อพัฒนาระบบ เส้นทางคมนาคม ให้อยู่ในสภาพที่มี มาตรฐานและ ความปลอดภัย	ช่วงที่ ๑ ขนาดกว้าง ๕.๐๐ เมตร ยาว ๑,๓๘๐.๐๐ เมตร ปูแอสฟัลต์ติกคอนกรีต หนา ๕ เซนติเมตร ช่วงที่ ๒ ขนาด กว้าง ๔.๐๐ เมตร ยาว ๘๐๐.๐๐ เมตร ปูแอสฟัลต์ติกคอนกรีตหนา ๕ เซนติเมตร พื้นที่ผิวจราจรไม่น้อยกว่า ๑๐,๑๕๐.๐๐ ตารางเมตร	๔,๑๕๙,๐๐๐	๔,๑๕๙,๐๐๐	๔,๑๕๙,๐๐๐	๔,๑๕๙,๐๐๐	๔,๑๕๙,๐๐๐	ร้อยละ ของ ประชาชนได้ ใช้ประโยชน์	เส้นทางสัญจร ไป-มาสะดวก และปลอดภัย	กองช่าง
๑๔	โครงการก่อสร้างเสริม ผิวแอสฟัลต์ติกคอนกรีต สายบ้านโคกวัด หมู่ที่ ๓ - หมู่ที่ ๑ - หมู่ที่ ๔ (ศูนย์ผลิตอาหาร)	เพื่อพัฒนาระบบ เส้นทางคมนาคม ให้อยู่ในสภาพที่มี มาตรฐานและ ความปลอดภัย	ขนาดผิวจราจรกว้าง ๔.๐๐ เมตร ยาว ๖๐๐.๐๐ เมตร ปูแอสฟัลต์ติกคอนกรีต หนา ๕ เซนติเมตร หรือพื้นที่ผิว จราจรไม่น้อยกว่า ๒,๔๐๐.๐๐ ตาราง เมตร ตามแบบเทศบาลตำบลโคกจาน กำหนด พร้อมป้ายโครงการ ๑ ป้าย	๔๙๕,๐๐๐	๔๙๕,๐๐๐	๔๙๕,๐๐๐	๔๙๕,๐๐๐	๔๙๕,๐๐๐	ร้อยละ ของ ประชาชนได้ ใช้ประโยชน์	เส้นทางสัญจร ไป-มาสะดวก และปลอดภัย	กองช่าง
๑๕	โครงการก่อสร้างเสริม ผิวแอสฟัลต์ติกคอนกรีต ภายในบ้านโคกวัด หมู่ที่ ๓ - คลองส่งน้ำ ตำบล โคกจาน อำเภออุทุมพร พิสัย จังหวัดศรีสะเกษ	เพื่อพัฒนาระบบ เส้นทางคมนาคม ให้อยู่ในสภาพที่มี มาตรฐานและ ความปลอดภัย	ขนาดผิวจราจรกว้าง ๔.๐๐ เมตร ยาว ๓,๒๓๐.๐๐ เมตร ปูแอสฟัลต์ติกคอนกรีต หนา ๕ เซนติเมตร หรือพื้นที่ผิว จราจรไม่น้อยกว่า ๑๒,๙๒๐.๐๐ ตาราง เมตร ตามแบบเทศบาลตำบลโคกจาน กำหนด พร้อมป้ายโครงการ ๑ ป้าย	๕,๒๙๘,๐๐๐	๕,๒๙๘,๐๐๐	๕,๒๙๘,๐๐๐	๕,๒๙๘,๐๐๐	๕,๒๙๘,๐๐๐	ร้อยละ ของ ประชาชนได้ ใช้ประโยชน์	เส้นทางสัญจร ไป-มาสะดวก และปลอดภัย	กองช่าง

**บัญชีครุภัณฑ์**  
**แผนพัฒนาท้องถิ่น (พ.ศ.๒๕๖๖ - ๒๕๗๐)**  
**เทศบาลตำบลโคกจาน อำเภอกุฑมพรพิสัย จังหวัดศรีสะเกษ**

แบบ ผ.๐๓

ที่	แผนงาน	หมวด	ประเภท	วัตถุประสงค์	เป้าหมาย (ผลผลิตขอครุภัณฑ์)	งบประมาณและที่ผ่านมา					หน่วยงาน รับผิดชอบ หลัก
						๒๕๖๖ (บาท)	๒๕๖๗ (บาท)	๒๕๖๘ (บาท)	๒๕๖๙ (บาท)	๒๕๗๐ (บาท)	
๑.	แผนงาน บริหารงานทั่วไป	ครุภัณฑ์	ครุภัณฑ์ คอมพิวเตอร์	เพื่อเพิ่มประสิทธิภาพใน การทำงานและการ ปฏิบัติงานของทาง ราชการให้มีความรวดเร็ว	เครื่องคอมพิวเตอร์ สำหรับงานสำนักงาน จอ ขนาดไม่น้อยกว่า ๑๙ นิ้ว	๑๖,๐๐๐	๑๖,๐๐๐	๑๖,๐๐๐	๑๖,๐๐๐	๑๖,๐๐๐	สำนักปลัด
๒	แผนงาน บริหารงานทั่วไป	ครุภัณฑ์	ครุภัณฑ์ คอมพิวเตอร์	เพื่อเพิ่มประสิทธิภาพใน การทำงานและการ ปฏิบัติงานของทาง ราชการให้มีความรวดเร็ว	เครื่องคอมพิวเตอร์ สำหรับ งานประมวลผล แบบที่ ๑ จอขนาดไม่น้อยกว่า ๑๙ นิ้ว)	๒๒,๐๐๐	๒๒,๐๐๐	๒๒,๐๐๐	๒๒,๐๐๐	๒๒,๐๐๐	สำนักปลัด
๓	แผนงาน บริหารงานทั่วไป	ครุภัณฑ์	ครุภัณฑ์ คอมพิวเตอร์	เพื่อเพิ่มประสิทธิภาพใน การทำงานและการ ปฏิบัติงานของทาง ราชการให้มีความรวดเร็ว	เครื่องพิมพ์แบบฉีดหมึก พร้อมติดตั้งถังหมึกพิมพ์ (Ink Tank Printer)จาก โรงงานผู้ผลิต	๔,๓๐๐	๔,๓๐๐	๔,๓๐๐	๔,๓๐๐	๔,๓๐๐	สำนักปลัด
๔	แผนงาน บริหารงานทั่วไป	ครุภัณฑ์	ครุภัณฑ์ คอมพิวเตอร์(อุปกรณ์ อ่านบัตรแบบ เอนกประสงค์) (Smart Card Reader)	เพื่ออ่านและเขียนข้อมูล ในบัตรแบบเอนกประสงค์	อุปกรณ์อ่านบัตรแบบ เอนกประสงค์ (Smart Card Reader)	๑,๔๐๐	๑,๔๐๐	๑,๔๐๐	๑,๔๐๐	๑,๔๐๐	สำนักปลัด

**บัญชีครุภัณฑ์**  
**แผนพัฒนาท้องถิ่น (พ.ศ.๒๕๖๖ - ๒๕๗๐)**  
**เทศบาลตำบลโคกจาน อำเภออุทุมพรพิสัย จังหวัดศรีสะเกษ**

แบบ ผ.๐๓

ที่	แผนงาน	หมวด	ประเภท	วัตถุประสงค์	เป้าหมาย (ผลผลิตของครุภัณฑ์)	งบประมาณและที่ผ่านมา					หน่วยงาน รับผิดชอบ หลัก
						๒๕๖๖ (บาท)	๒๕๖๗ (บาท)	๒๕๖๘ (บาท)	๒๕๖๙ (บาท)	๒๕๗๐ (บาท)	
๕.	แผนงาน บริหารงานทั่วไป	ครุภัณฑ์	ครุภัณฑ์ สำนักงาน	เพื่อเพิ่มประสิทธิภาพใน การทำงานและการ ปฏิบัติงานของทาง ราชการ	พัดลมไอน้ำขนาดไม่น้อย กว่า ๒๔ นิ้ว ปรับสายได้ ๙๐ องศา ปริมาณของถัง น้ำไม่น้อยกว่า ๗ ลิตร ปรับ ละอองน้ำได้และระบบตัด บีมเมื่อน้ำหมดจากถัง มี แรงลมอย่างน้อย ๓ ระดับ ใช้แหล่งจ่ายไฟฟ้า ๒๒๐ V / ๕๐ Hz	๖๐,๐๐๐	๖๐,๐๐๐	๖๐,๐๐๐	๖๐,๐๐๐	๖๐,๐๐๐	สำนักปลัด
๖	แผนงาน บริหารงานทั่วไป	ครุภัณฑ์	ครุภัณฑ์ สำนักงาน	เพื่อเพิ่มประสิทธิภาพใน การทำงานและการ ปฏิบัติงานของทาง ราชการ	ชุดเครื่องเสียงเคลื่อนที่ แบบลากจูง ๑๕” ตู้ลำโพง ๑๕ นิ้ว MP๓/USB/SD CARD/ไมค์ลอย VHF ๒ อัน แบตเตอรี่แห้ง ชาร์ตไฟ ได้ในตัว / ใช้งานได้ ๓-๕ ชั่วโมง	๙,๐๐๐	๙,๐๐๐	๙,๐๐๐	๙,๐๐๐	๙,๐๐๐	สำนักปลัด
๗	แผนงาน บริหารงานทั่วไป	ครุภัณฑ์	ครุภัณฑ์ สำนักงาน	เพื่อเพิ่มประสิทธิภาพใน การทำงานและการ ปฏิบัติงานของทาง ราชการให้มีความ รวดเร็ว	เครื่องโทรสาร แบบใช้ กระดาษธรรมดา ส่ง เอกสารได้ครั้งละ ๒๐ แผ่น	๑๘,๐๐๐	๑๘,๐๐๐	๑๘,๐๐๐	๑๘,๐๐๐	๑๘,๐๐๐	สำนักปลัด

**บัญชีครุภัณฑ์**  
**แผนพัฒนาท้องถิ่น (พ.ศ.๒๕๖๖ - ๒๕๗๐)**  
**เทศบาลตำบลโคกจาน อำเภออุทุมพรพิสัย จังหวัดศรีสะเกษ**

แบบ ผ.๐๓

ที่	แผนงาน	หมวด	ประเภท	วัตถุประสงค์	เป้าหมาย (ผลผลิตขอครุภัณฑ์)	งบประมาณและที่ผ่านมา					หน่วยงาน รับผิดชอบ หลัก
						๒๕๖๖ (บาท)	๒๕๖๗ (บาท)	๒๕๖ ๘ (บาท)	๒๕๖ ๙ (บาท)	๒๕๗๐ (บาท)	
๘	แผนงาน บริหารงาน ทั่วไป	ครุภัณฑ์	ครุภัณฑ์ คอมพิวเตอร์	เพื่อเก็บสำรองไฟฟ้าในการ ปฏิบัติงาน	เครื่องสำรองไฟขนาด ๘๘๐ VA	๒,๘๐๐	๒,๘๐๐	๒,๘๐๐	๒,๘๐๐	๒,๘๐๐	กองคลัง สำนักปลัด
๙	แผนงาน บริหารงาน ทั่วไป	ครุภัณฑ์	ครุภัณฑ์ คอมพิวเตอร์	เพื่อเพิ่มประสิทธิภาพใน การทำงานและการ ปฏิบัติงานของทางราชการ ให้มีความรวดเร็ว	เครื่องสแกนเนอร์สำหรับ เก็บเอกสารทั่วไป	๓,๑๐๐	๓,๑๐๐	๓,๑๐๐	๓,๑๐๐	๓,๑๐๐	กองคลัง สำนักปลัด
๑๐	แผนงาน บริหารงาน ทั่วไป	ครุภัณฑ์	ครุภัณฑ์ สำนักงาน	เพื่อเพิ่มประสิทธิภาพใน การทำงานและการ ปฏิบัติงานของทางราชการ ให้มีความรวดเร็ว	เก้าอี้ทำงานพนักงาน ตัวละ ๒,๒๐๐ โดยมี ความกว้างไม่น้อยกว่า ๕๕ เซนติเมตร อีกไม่ น้อยกว่า ๕๕ เซนติเมตร สูงไม่น้อยกว่า ๙๓ เซนติเมตร	๔,๔๐๐	๔,๔๐๐	๔,๔๐๐	๔,๔๐๐	๔,๔๐๐	กองคลัง สำนักปลัด
๑๑	แผนงานสร้าง ความเข้มแข็ง ของชุมชน	ครุภัณฑ์	ครุภัณฑ์ การแพทย์	เพื่อเพิ่มประสิทธิภาพใน การทำงานและการ ปฏิบัติงานให้มีความ รวดเร็ว	ฐานรองเตียงไฟเบอร์ กลาส	๒๐,๐๐๐	๒๐,๐๐๐	๒๐,๐๐ ๐	๒๐,๐๐ ๐	๒๐,๐๐๐	สำนักปลัด

**บัญชีครุภัณฑ์**  
**แผนพัฒนาท้องถิ่น (พ.ศ.๒๕๖๖ - ๒๕๗๐)**

แบบ ผ.๐๓

ที่	แผนงาน	หมวด	ประเภท	วัตถุประสงค์	เป้าหมาย (ผลผลิตขอครุภัณฑ์)	งบประมาณและที่ผ่านมา					หน่วยงาน รับผิดชอบหลัก
						๒๕๖๖ (บาท)	๒๕๖๗ (บาท)	๒๕๖๘ (บาท)	๒๕๖๙ (บาท)	๒๕๗๐ (บาท)	
๑๒	แผนงานบริหารงาน ทั่วไป	ครุภัณฑ์	ครุภัณฑ์ คอมพิวเตอร์	เพื่อรองรับการ ให้บริการประชาชน และหน่วยงานอื่นๆ ในการจัดทำเอกสาร ต่างๆและเพื่อเพิ่ม ประสิทธิภาพในการ ปฏิบัติงาน	เครื่องคอมพิวเตอร์ สำหรับ งานสำนักงาน จอขนาดไม่ น้อยกว่า ๑๙ นิ้ว	๑๖,๐๐๐	๑๖,๐๐๐	๑๖,๐๐๐	๑๖,๐๐๐	๑๖,๐๐๐	กองคลัง
๑๓	แผนงานการศึกษา	ครุภัณฑ์	ครุภัณฑ์ งานบ้าน งานครัว	เพื่อเพิ่มประสิทธิภาพ ในการบริหารงาน	เตียงเหล็กพร้อมชุดที่นอน จำนวน ๒ ชุด ขนาดไม่ น้อยกว่า ๓.๕ ฟุต เพื่อใช้ เป็นเตียงปฐมพยาบาล สำหรับเด็ก	๘,๐๐๐	๘,๐๐๐	๘,๐๐๐	๘,๐๐๐	๘,๐๐๐	กองการศึกษา
๑๔	แผนงานการศึกษา	ครุภัณฑ์	ครุภัณฑ์ ดนตรีและ นาฏศิลป์	เพื่อเพิ่มประสิทธิภาพ ในการทำงานและ การปฏิบัติงานของ ทางราชการ	เครื่องเสียงและอุปกรณ์ พร้อมติดตั้ง ๑.เพาเวอร์ มิกเซอร์ POWER MIXER ๒.ตู้ลำโพงติดผนังพลาสติก ๖.๕ นิ้ว ๓๐-๘๐๐ วัตต์ แบบ ๒ ทาง สีดำ ขาว ลำโพงติดเพดาน ติดผนัง ราคา / คู่	๒๐,๐๐๐	๒๐,๐๐๐	๒๐,๐๐๐	๒๐,๐๐๐	๒๐,๐๐๐	กองการศึกษา

บัญชีครุภัณฑ์

แบบ ผ.๐๓

แผนพัฒนาท้องถิ่น (พ.ศ.๒๕๖๖ - ๒๕๗๐)

เทศบาลตำบลโคกจาน อำเภออุทุมพรพิสัย จังหวัดศรีสะเกษ

ที่	แผนงาน	หมวด	ประเภท	วัตถุประสงค์	เป้าหมาย (ผลผลิตขอครุภัณฑ์)	งบประมาณและที่ผ่านมา					หน่วยงาน รับผิดชอบหลัก
						๒๕๖๖ (บาท)	๒๕๖๗ (บาท)	๒๕๖๘ (บาท)	๒๕๖๙ (บาท)	๒๕๗๐ (บาท)	
๑๕	แผนงานการศึกษา	ครุภัณฑ์	ครุภัณฑ์คอมพิวเตอร์	เพื่อรองรับการให้บริการประชาชนและหน่วยงานอื่นๆ ในการจัดทำเอกสารต่างๆและเพื่อเพิ่มประสิทธิภาพในการปฏิบัติงาน	เครื่องNotebook สำหรับงานสำนักงาน จอขนาดไม่น้อยกว่า ๑๔ นิ้ว	๔๐,๐๐๐	๔๐,๐๐๐	๔๐,๐๐๐	๔๐,๐๐๐	๔๐,๐๐๐	กองการศึกษา
๑๖	แผนงานการศึกษา	ครุภัณฑ์	ครุภัณฑ์คอมพิวเตอร์	เพื่อเพิ่มประสิทธิภาพในการทำงานและการปฏิบัติงานของทางราชการให้มีความรวดเร็ว	เครื่องพิมพ์แบบฉีดหมึกพร้อมติดตั้งถังหมึกพิมพ์ (Ink Tank Printer)จากโรงงานผู้ผลิต	๑๐,๐๐๐	๑๐,๐๐๐	๑๐,๐๐๐	๑๐,๐๐๐	๑๐,๐๐๐	กองการศึกษา
๑๗	แผนงานอุตสาหกรรมและโยธา	ครุภัณฑ์	ครุภัณฑ์ก่อสร้าง	เพื่อเพิ่มประสิทธิภาพในการทำงานและการปฏิบัติงานของทางราชการ	เครื่องตัดคอนกรีต	๓๐,๐๐๐	๓๐,๐๐๐	๓๐,๐๐๐	๓๐,๐๐๐	๓๐,๐๐๐	กองช่าง
๑๘	แผนงานอุตสาหกรรมและโยธา	ครุภัณฑ์	ครุภัณฑ์คอมพิวเตอร์	เพื่อเพิ่มประสิทธิภาพในการทำงานและการปฏิบัติงานของทางราชการให้มีความรวดเร็ว	เครื่องพิมพ์แบบฉีดหมึก (Inkjet Printer)สำหรับกระดาษขนาดA๓ มีความละเอียดในการพิมพ์ไม่น้อยกว่า ๑,๒๐๐ x ๑,๒๐๐ dpi	๖,๓๐๐	๖,๓๐๐	๖,๓๐๐	๖,๓๐๐	๖,๓๐๐	กองช่าง

**บัญชีครุภัณฑ์**  
**แผนพัฒนาท้องถิ่น (พ.ศ.๒๕๖๖ - ๒๕๗๐)**  
**เทศบาลตำบลโคกจาน อำเภออุทุมพรพิสัย จังหวัดศรีสะเกษ**

แบบ ผ.๐๓

ที่	แผนงาน	หมวด	ประเภท	วัตถุประสงค์	เป้าหมาย (ผลผลิตขอ ครุภัณฑ์)	งบประมาณและที่ผ่านมา					หน่วยงาน รับผิดชอบหลัก
						๒๕๖๖ (บาท)	๒๕๖๗ (บาท)	๒๕๖๘ (บาท)	๒๕๖๙ (บาท)	๒๕๗๐ (บาท)	
๑๙	แผนงานการศึกษา	ครุภัณฑ์	ครุภัณฑ์ สำนักงาน	เพื่อเพิ่มประสิทธิภาพ ในการทำงานและการ ปฏิบัติงานของทาง ราชการให้มีความ รวดเร็ว	จัดซื้อชุดโต๊ะ+เก้าอี้	๕๐,๐๐๐	๕๐,๐๐๐	๕๐,๐๐๐	๕๐,๐๐๐	๕๐,๐๐๐	กองการศึกษา
๒๐	แผนงานบริหารงาน ทั่วไป	ครุภัณฑ์	ครุภัณฑ์ คอมพิวเตอร์	เพื่อเพิ่มประสิทธิภาพ ในการทำงานและการ ปฏิบัติงานของทาง ราชการให้มีความ รวดเร็ว	จัดตั้งระบบ คอมพิวเตอร์ห้อง ประชุมสภา จำนวน ๒๐ เครื่อง	๓๒๐,๐๐๐	๓๒๐,๐๐๐	๓๒๐,๐๐๐	๓๒๐,๐๐๐	๓๒๐,๐๐๐	สำนักปลัด
๒๑	แผนงานสร้าง ความเข้มแข็งของชุมชน	ครุภัณฑ์	ครุภัณฑ์ การแพทย์	เพื่อเพิ่มประสิทธิภาพ ในการทำงานและการ ปฏิบัติงานให้มีความ รวดเร็ว	ชุดเตียงรถเข็น พยาบาล(โครงสร้าง ผลิตจากอลูมิเนียมอัล ลอยด์แบบพับได้)	๓๐,๐๐๐	๓๐,๐๐๐	๓๐,๐๐๐	๓๐,๐๐๐	๓๐,๐๐๐	สำนักปลัด
๒๒	แผนงานบริหารงาน ทั่วไป	ครุภัณฑ์	ครุภัณฑ์ คอมพิวเตอร์	เพื่อเพิ่มประสิทธิภาพ ในการทำงานและการ ปฏิบัติงานของทาง ราชการให้มีความ รวดเร็ว	เครื่องNotebook สำหรับงานสำนักงาน มีหน่วยประมวลกลาง (CPU) ไม่น้อยกว่า ๔ แกนหลัก( ๔ core)	๒๒,๐๐๐	๒๒,๐๐๐	๒๒,๐๐๐	๒๒,๐๐๐	๒๒,๐๐๐	คลัง สำนักปลัด

**บัญชีครุภัณฑ์**  
**แผนพัฒนาท้องถิ่น (พ.ศ.๒๕๖๖ - ๒๕๗๐)**  
**เทศบาลตำบลโคกจาน อำเภออุทุมพรพิสัย จังหวัดศรีสะเกษ**

แบบ ผ.๐๓

ที่	แผนงาน	หมวด	ประเภท	วัตถุประสงค์	เป้าหมาย (ผลผลิตขอครุภัณฑ์)	งบประมาณและที่ผ่านมา					หน่วยงาน รับผิดชอบหลัก
						๒๕๖๖ (บาท)	๒๕๖๗ (บาท)	๒๕๖๘ (บาท)	๒๕๖๙ (บาท)	๒๕๗๐ (บาท)	
๒๓	แผนงานแผนงาน อุตสาหกรรมและ โยธา	ครุภัณฑ์	ครุภัณฑ์ สำนักงาน	เพื่อเพิ่มประสิทธิภาพ ในการทำงานและ การปฏิบัติงานของ ทางราชการ	เก้าอี้ทำงานพนักงาน กองช่าง ตัวๆละ ๒,๒๐๐	๘,๘๐๐	๘,๘๐๐	๘,๘๐๐	๘,๘๐๐	๘,๘๐๐	กองช่าง
๒๔	แผนงานแผนงาน อุตสาหกรรมและ โยธา	ครุภัณฑ์	ครุภัณฑ์ สำนักงาน	เพื่อเพิ่มประสิทธิภาพ ในการทำงานและ การปฏิบัติงานของ ทางราชการ	เครื่องปรับอากาศพร้อม ติดตั้ง ขนาด ๒๔,๐๐๐ บีทียู	๓๒,๔๐๐	๓๒,๔๐๐	๓๒,๔๐๐	๓๒,๔๐๐	๓๒,๔๐๐	กองช่าง
๒๕	แผนงานแผนงาน อุตสาหกรรมและ โยธา	ครุภัณฑ์	ครุภัณฑ์ สำนักงาน	เพื่อเพิ่มประสิทธิภาพ ในการทำงานและ การปฏิบัติงานของ ทางราชการ	โต๊ะทำงานพนักงานกอง ช่าง ตัวๆละ ๔,๕๐๐	๙,๐๐๐	๙,๐๐๐	๙,๐๐๐	๙,๐๐๐	๙,๐๐๐	กองช่าง
๒๖	แผนงานแผนงาน อุตสาหกรรมและ โยธา	ครุภัณฑ์	ครุภัณฑ์ ก่อสร้าง	เพื่อเพิ่มประสิทธิภาพ ในการทำงานและ การปฏิบัติงานของ ทางราชการให้มี ความรวดเร็ว	แบบหล่อคอนกรีต จำนวน ๑ ชุด ๓ ลูก รูปทรงลูกบาศก์ ขนาด ๑๕๐x๑๕๐ มิลลิเมตร ทำด้วยเหล็กหล่อผิวด้าน ในใส่เรียบ สามารถแยก ประกอบกันได้โดย ใช้น็อตขันยึด	๑๐,๐๐๐	๑๐,๐๐๐	๑๐,๐๐๐	๑๐,๐๐๐	๑๐,๐๐๐	กองช่าง

บัญชีครุภัณฑ์

แบบ ผ.๐๓

ที่	แผนงาน	หมวด	ประเภท	วัตถุประสงค์	เป้าหมาย (ผลผลิตขอครุภัณฑ์)	งบประมาณและที่ผ่านมา					รับผิดชอบหลัก
						๒๕๖๖ (บาท)	๒๕๖๗ (บาท)	๒๕๖๘ (บาท)	๒๕๖๙ (บาท)	๒๕๗๐ (บาท)	
๒๗	แผนงาน บริหารงาน ทั่วไป	ครุภัณฑ์	ครุภัณฑ์ วิทยาศาสตร์ การแพทย์	เพื่อซื้อเครื่องพ่นหมอก ควันสะพวยไพล่ จำนวน ๒ เครื่อง	เครื่องพ่นสารเคมีหมอกควัน มีกำลังเครื่องยนต์ ไม่น้อย กว่า ๓๐ แรงม้าสามารถ ควบคุมอัตราการไหล ให้มี อัตราการไหลของสารเคมีไม่ น้อยกว่า ๒๔ ลิตร / ชั่วโมง	๑๕๙,๖๐๐	๑๕๙,๖๐๐	๑๕๙,๖๐๐	๑๕๙,๖๐๐	๑๕๙,๖๐๐	สำนักปลัด
๒๘	แผนงาน บริหารงาน ทั่วไป	ครุภัณฑ์	ครุภัณฑ์ คอมพิวเตอร์	เพื่อเพิ่มประสิทธิภาพใน การทำงานและการ ปฏิบัติงานของทางราชการ ให้มีความรวดเร็ว	สแกนเนอร์ชนิดป้อน กระดาษ A๔ อัตโนมัติ ได้ไม่ น้อยกว่า ๕๐ แผ่น มีความ ละเอียดในการสแกนสูงสุด ไม่น้อยกว่า ๖๐๐ x ๖๐๐ dpi	๑๘,๐๐๐	๑๘,๐๐๐	๑๘,๐๐๐	๑๘,๐๐๐	๑๘,๐๐๐	กองคลัง สำนักปลัด
๒๙	แผนงาน บริหารงาน ทั่วไป	ครุภัณฑ์	ครุภัณฑ์ สำนักงาน	เพื่อเพิ่มประสิทธิภาพใน การทำงานและการ ปฏิบัติงานของทางราชการ ให้มีความรวดเร็ว	ชุดโซฟา	๒๕,๐๐๐	๒๕,๐๐๐	๒๕,๐๐๐	๒๕,๐๐๐	๒๕,๐๐๐	สำนักปลัด
๓๐	แผนงาน บริหารงาน ทั่วไป	ครุภัณฑ์	ครุภัณฑ์ ไฟฟ้าและ วิทยุ	เพื่อเพิ่มประสิทธิภาพใน การทำงานและการ ปฏิบัติงานของทางราชการ	เครื่องเสียงสำหรับห้อง ประชุม	๔๗๐,๐๐๐	๔๗๐,๐๐๐	๔๗๐,๐๐๐	๔๗๐,๐๐๐	๔๗๐,๐๐๐	สำนักปลัด

แผนพัฒนาท้องถิ่น (พ.ศ.๒๕๖๖ - ๒๕๗๐)

เทศบาลตำบลโคกจาน อำเภออุทุมพรพิสัย จังหวัดศรีสะเกษ

**บัญชีครุภัณฑ์**  
**แผนพัฒนาท้องถิ่น (พ.ศ.๒๕๖๖ - ๒๕๗๐)**  
**เทศบาลตำบลโคกจาน อำเภออุทุมพรพิสัย จังหวัดศรีสะเกษ**

แบบ ผ.๐๓

ที่	แผนงาน	หมวด	ประเภท	วัตถุประสงค์	เป้าหมาย (ผลผลิตของครุภัณฑ์)	งบประมาณและที่ผ่านมา					หน่วยงาน รับผิดชอบหลัก
						๒๕๖๖ (บาท)	๒๕๖๗ (บาท)	๒๕๖๘ (บาท)	๒๕๖๙ (บาท)	๒๕๗๐ (บาท)	
๓๑	แผนงานแผนงาน อุตสาหกรรมและ โยธา	ครุภัณฑ์	ครุภัณฑ์ สำรวจ	เพื่อเพิ่มประสิทธิภาพใน การทำงานและการ ปฏิบัติงานของทาง ราชการให้มีความรวดเร็ว	เครื่องเจาะคอนกรีตมอเตอร์ ไฟฟ้าพร้อมกระบอกเจาะ คอนกรีตไฟฟ้า ๒๒๐ v กำลัง เครื่องไม่น้อย ๓,๕๐๐ w กระแสไฟไม่น้อยกว่า ๑๕ A ความถี่ ๕๐ Hz รอบ ๖๐๐ - ๘๐๐ r/min	๖๐,๐๐๐	๖๐,๐๐๐	๖๐,๐๐๐	๖๐,๐๐๐	๖๐,๐๐๐	กองช่าง
๓๒	แผนงานแผนงาน อุตสาหกรรมและ โยธา	ครุภัณฑ์	ครุภัณฑ์ ไฟฟ้าและ วิทยุ	เพื่อเพิ่มประสิทธิภาพใน การทำงานและการ ปฏิบัติงานของทาง ราชการให้มีความรวดเร็ว	เครื่องปั่นไฟฟ้า เครื่องยนต์ เบนซิล ๔ จังหวะ กำลัง เครื่องยนต์ไม่น้อยกว่า ๑๓ แรงม้า ปั่นไฟไม่น้อยกว่า ๕,๐๐๐ วัตต์	๓๐,๐๐๐	๓๐,๐๐๐	๓๐,๐๐๐	๓๐,๐๐๐	๓๐,๐๐๐	กองช่าง
๓๓	แผนงานแผนงาน อุตสาหกรรมและ โยธา	ครุภัณฑ์	ครุภัณฑ์อื่น	เพื่อแสดงความจงรักภักดี ต่อสถาบัน พระมหากษัตริย์	ชุดชุดเฉลิมพระเกียรติ	๑๐๐,๐๐๐	๑๐๐,๐๐๐	๑๐๐,๐๐๐	๑๐๐,๐๐๐	๑๐๐,๐๐๐	กองช่าง
๓๔	แผนงานแผนงาน อุตสาหกรรมและ โยธา	ครุภัณฑ์	ครุภัณฑ์ คอมพิวเตอร์	เพื่อเพิ่มประสิทธิภาพใน การทำงานและการ ปฏิบัติงานให้มีความ รวดเร็ว	เครื่องสำรองไฟฟ้า ขนาด ๒ kVA ๑. มีกำลังไฟที่ด้านขอกไม่น้อยกว่า ๒ kVA (๑,๒๐๐ Watts) ๒. มีช่วงแรงดันไฟฟ้า Input (VAC) ไม่น้อยกว่า ๒๒๐+/-๒๐% ๓. มีช่วงแรงดันไฟฟ้า Output (VAC) ไม่ มากกว่า ๒๒๐+/-๑๐% ๔. สามารถสำรองไฟฟ้าที่ Full Load ได้น้อย กว่า ๕ นาที	๓๖,๐๐๐	๓๖,๐๐๐	๓๖,๐๐๐	๓๖,๐๐๐	๓๖,๐๐๐	กองช่าง

**บัญชีครุภัณฑ์**  
**แผนพัฒนาท้องถิ่น (พ.ศ.๒๕๖๖ - ๒๕๗๐)**  
**เทศบาลตำบลโคกจาน อำเภออุทุมพรพิสัย จังหวัดศรีสะเกษ**

แบบ ผ.๐๓

ที่	แผนงาน	หมวด	ประเภท	วัตถุประสงค์	เป้าหมาย (ผลผลิตขอครุภัณฑ์)	งบประมาณและที่ผ่านมา					หน่วยงาน รับผิดชอบหลัก
						๒๕๖๖ (บาท)	๒๕๖๗ (บาท)	๒๕๖๘ (บาท)	๒๕๖๙ (บาท)	๒๕๗๐ (บาท)	
๓๕	แผนงาน แผนงาน อุตสาหกรรมและ โยธา	ครุภัณฑ์	ครุภัณฑ์ สำนักงาน	เพื่อเพิ่ม ประสิทธิภาพใน การทำงานและ การปฏิบัติงาน ให้มีความรวดเร็ว	ตู้เก็บเอกสาร	๑๕,๐๐๐	๑๕,๐๐๐	๑๕,๐๐๐	๑๕,๐๐๐	๑๕,๐๐๐	กองช่าง
๓๖	แผนงานการศึกษา	ครุภัณฑ์	ครุภัณฑ์ การศึกษา	เพื่อเสริมสร้าง พัฒนาการของเด็ก ปฐมวัย	จัดซื้อเครื่องเล่นสนาม	๑๐๐,๐๐๐	๑๐๐,๐๐๐	๑๐๐,๐๐๐	๑๐๐,๐๐๐	๑๐๐,๐๐๐	กองการศึกษา
๓๗	แผนงานบริหารงาน ทั่วไป	ครุภัณฑ์	ครุภัณฑ์ ไฟฟ้าและ วิทยุ	เพื่อเพิ่มประสิทธิภาพ ในการทำงานและการ ปฏิบัติงานของทาง ราชการให้มี ความรวดเร็ว	เพื่อจัดซื้อวิทยุสื่อสาร (ชนิดประจำที่)ประจำ ศูนย์ป้องกันและบรรเทา สาธารณภัย มีกำลังส่ง ๑๐ วัตต์ ประกอบด้วย ตัวเครื่องไมโครโฟน เสา อากาศเพาเวอร์ซีพพราย ฯลฯ ย่านความถี่ VHF ๑๓๖ - ๑๗๔ Mhz	๒๘,๐๐๐	๒๘,๐๐๐	๒๘,๐๐๐	๒๘,๐๐๐	๒๘,๐๐๐	สำนักปลัด
๓๘	แผนงานสร้างความ เข้มแข็งของชุมชน	ครุภัณฑ์	ครุภัณฑ์ การแพทย์	เพื่อเพิ่มประสิทธิภาพ ในการทำงานและการ ปฏิบัติงานให้มีความ รวดเร็ว	ชุดปรับแรงดันออกซิเจน (ใช้กับถังออกซิเจน ขนาด ๔ ลิตร)	๒๐,๐๐๐	๒๐,๐๐๐	๒๐,๐๐๐	๒๐,๐๐๐	๒๐,๐๐๐	สำนักปลัด

**บัญชีครุภัณฑ์**  
**แผนพัฒนาท้องถิ่น (พ.ศ.๒๕๖๖ - ๒๕๗๐)**  
**เทศบาลตำบลโคกจาน อำเภออุทุมพรพิสัย จังหวัดศรีสะเกษ**

แบบ ผ.๐๓

ที่	แผนงาน	หมวด	ประเภท	วัตถุประสงค์	เป้าหมาย (ผลผลิตขอ ครุภัณฑ์)	งบประมาณและที่ผ่านมา					หน่วยงาน รับผิดชอบ หลัก
						๒๕๖๖ (บาท)	๒๕๖๗ (บาท)	๒๕๖๘ (บาท)	๒๕๖๙ (บาท)	๒๕๗๐ (บาท)	
๓๙	แผนงานสร้างความ เข้มแข็งของชุมชน	ครุภัณฑ์	ครุภัณฑ์ เครื่อง ดับเพลิง	เพื่อเพิ่มประสิทธิภาพ ในการทำงานและ การปฏิบัติงานให้มี ความรวดเร็ว	จัดซื้อหัวฉีดน้ำ ดับเพลิง	๕๐,๐๐๐	๕๐,๐๐๐	๕๐,๐๐๐	๕๐,๐๐๐	๕๐,๐๐๐	สำนักปลัด
๔๐	แผนงานสร้างความ เข้มแข็งของชุมชน	ครุภัณฑ์	ครุภัณฑ์ เครื่อง ดับเพลิง	เพื่อเพิ่มประสิทธิภาพ ในการทำงานและ การปฏิบัติงานให้มี ความรวดเร็ว	จัดซื้อชุดดับเพลิง	๖๐,๐๐๐	๖๐,๐๐๐	๖๐,๐๐๐	๖๐,๐๐๐	๖๐,๐๐๐	สำนักปลัด
๔๑	แผนงานการเกษตร	ครุภัณฑ์	ครุภัณฑ์ การเกษตร	เพื่อซื้อเครื่องพ่น หมอกควัน	จัดซื้อเครื่องพ่น หมอกควัน	๑๒๐,๐๐๐	๑๒๐,๐๐๐	๑๒๐,๐๐๐	๑๒๐,๐๐๐	๑๒๐,๐๐๐	สำนักปลัด
๔๒	แผนงาน บริหารงานทั่วไป	ครุภัณฑ์	ครุภัณฑ์ งานบ้าน งานครัว	เพื่อเพิ่มประสิทธิภาพ ใน การทำงานและการ ปฏิบัติงานให้มีความ รวดเร็ว	จัดซื้อเครื่องตัดแต่ง พุ่มไม้	๒๐,๐๐๐	๒๐,๐๐๐	๒๐,๐๐๐	๒๐,๐๐๐	๒๐,๐๐๐	สำนักปลัด
๔๓	แผนงานสร้างความ เข้มแข็งของชุมชน	ครุภัณฑ์	ครุภัณฑ์ การแพทย์	เพื่อเพิ่มประสิทธิภาพ ในการทำงานและ การปฏิบัติงานให้มีความ รวดเร็ว	ถังออกซิเจน ขนาด ๔ ลิตรพร้อมรถเข็นถึง ออกซิเจน ขนาด ๔ ลิตร	๓๐,๐๐๐	๓๐,๐๐๐	๓๐,๐๐๐	๓๐,๐๐๐	๓๐,๐๐๐	สำนักปลัด

**บัญชีครุภัณฑ์**  
**แผนพัฒนาท้องถิ่น (พ.ศ.๒๕๖๖ - ๒๕๗๐)**  
**เทศบาลตำบลโคกจาน อำเภอกุสุมาลย์ จังหวัดศรีสะเกษ**

แบบ ผ.๐๓

ที่	แผนงาน	หมวด	ประเภท	วัตถุประสงค์	เป้าหมาย (ผลผลิตขอครุภัณฑ์)	งบประมาณและที่ผ่านมา					หน่วยงานรับผิดชอบหลัก
						๒๕๖๖ (บาท)	๒๕๖๗ (บาท)	๒๕๖๘ (บาท)	๒๕๖๙ (บาท)	๒๕๗๐ (บาท)	
๔๔	แผนงานบริหารงานทั่วไป	ครุภัณฑ์	ครุภัณฑ์ไฟฟ้าและวิทยุ	เพื่อเพิ่มประสิทธิภาพในการทำงานและการปฏิบัติงานให้มีความรวดเร็ว	เครื่องเสียงพร้อมไมโครโฟนสำหรับประชุม	๒๐๐,๐๐๐	๒๐๐,๐๐๐	๒๐๐,๐๐๐	๒๐๐,๐๐๐	๒๐๐,๐๐๐	สำนักปลัด
๔๕	แผนงานบริหารงานทั่วไป	ครุภัณฑ์	ครุภัณฑ์สำนักงาน	เพื่อเพิ่มประสิทธิภาพในการทำงานและการปฏิบัติงานให้มีความรวดเร็ว	โต๊ะห้องประชุม	๑๐๐,๐๐๐	๑๐๐,๐๐๐	๑๐๐,๐๐๐	๑๐๐,๐๐๐	๑๐๐,๐๐๐	สำนักปลัด
๔๖	แผนงานความเข้มแข็งของชุมชน	ครุภัณฑ์	ครุภัณฑ์โฆษณาและเผยแพร่	เพื่อป้องกันเหตุร้ายในพื้นที่เสี่ยงอันตรายและตามจับขยายผลหลังเกิดเหตุ	กล้องวงจรปิดพร้อมติดตั้ง	๑,๕๐๐,๐๐๐	๑,๕๐๐,๐๐๐	๑,๕๐๐,๐๐๐	๑,๕๐๐,๐๐๐	๑,๕๐๐,๐๐๐	สำนักปลัด กองการศึกษา

**บัญชีครุภัณฑ์**  
**แผนพัฒนาท้องถิ่น (พ.ศ.๒๕๖๖ - ๒๕๗๐)**  
**เทศบาลตำบลโคกจาน อำเภอกุสุมาลย์ จังหวัดศรีสะเกษ**

แบบ ผ.๐๓

ที่	แผนงาน	หมวด	ประเภท	วัตถุประสงค์	เป้าหมาย (ผลผลิตของครุภัณฑ์)	งบประมาณและที่ผ่านมา					หน่วยงาน รับผิดชอบหลัก
						๒๕๖๖ (บาท)	๒๕๖๗ (บาท)	๒๕๖๘ (บาท)	๒๕๖๙ (บาท)	๒๕๗๐ (บาท)	
๔๗	แผนงาน อุตสาหกรรม และโยธา	ครุภัณฑ์	ครุภัณฑ์ ก่อสร้าง	เพื่อเพิ่ม ประสิทธิภาพ ในการทำงาน และการ ปฏิบัติงานให้ มีความ รวดเร็ว	เครื่องตบดิน ๑. ใช้เครื่องยนต์เบนซิน ๒. น้ำหนักของเครื่องตบดินไม่น้อยกว่า ๘๐ กิโลกรัม ๓. แรงบดอัดไม่น้อยกว่า ๕ ตัน ๔. ความเร็วในการตบไม่น้อยกว่า ๕,๐๐๐ ครั้งต่อ นาที คุณลักษณะตามบัญชีราคามาตรฐานครุภัณฑ์ จ.ศ.๒๕๖๒	๒๑,๐๐๐	๒๑,๐๐๐	๒๑,๐๐๐	๒๑,๐๐๐	๒๑,๐๐๐	กองช่าง
๔๘	แผนงาน อุตสาหกรรม และโยธา	ครุภัณฑ์	ครุภัณฑ์ การเกษตร	เพื่อเพิ่ม ประสิทธิภาพ ในการทำงาน และการ ปฏิบัติงานให้ มีความ รวดเร็ว	เครื่องสูบน้ำ แบบหอยโข่ง แบบมอเตอร์ไฟฟ้า ๑) สูบน้ำได้ ๔๕๐ ลิตรต่อนาที ๒) เป็นเครื่องสูบน้ำแบบหอยโข่ง ใช้มอเตอร์ ไฟฟ้า ๓) ขนาดท่อส่งไม่น้อยกว่า ๒ นิ้ว (๕๐ มิลลิเมตร) ๔) สูบน้ำได้ไม่น้อยกว่าตามปริมาณที่กำหนด ๕) ส่งน้ำได้สูงไม่น้อยกว่า ๙ เมตร หรือประมาณ ๓๐ ฟุต ๖) อุปกรณ์ประกอบของเครื่องสูบน้ำและของ มอเตอร์ไฟฟ้าต้องมีครบชุด พร้อมทั้งจะใช้งานได้ คุณลักษณะตามบัญชีราคามาตรฐานครุภัณฑ์ จ.ศ. ๒๕๖๒	๒๒,๐๐๐	๒๒,๐๐๐	๒๒,๐๐๐	๒๒,๐๐๐	๒๒,๐๐๐	กองช่าง

**บัญชีครุภัณฑ์**  
**แผนพัฒนาท้องถิ่น (พ.ศ.๒๕๖๖ - ๒๕๗๐)**  
**เทศบาลตำบลโคกจาน อำเภออุทุมพรพิสัย จังหวัดศรีสะเกษ**

ที่	แผนงาน	หมวด	ประเภท	วัตถุประสงค์	เป้าหมาย (ผลผลิตขอครุภัณฑ์)	งบประมาณและที่ผ่านมา					หน่วยงาน รับผิดชอบหลัก
						๒๕๖๖ (บาท)	๒๕๖๗ (บาท)	๒๕๖๘ (บาท)	๒๕๖๙ (บาท)	๒๕๗๐ (บาท)	
๔๙	แผนงาน อุตสาหกรรม และโยธา	ครุภัณฑ์	ครุภัณฑ์ การเกษตร	เพื่อเพิ่ม ประสิทธิภาพ ในการทำงาน และการ ปฏิบัติงานให้มี ความรวดเร็ว	เครื่องสูบน้ำ แบบหอยโข่ง แบบมอเตอร์ไฟฟ้า ๑) สูบน้ำได้ ๑,๑๓๐ ลิตรต่อนาที ๒) เป็นเครื่องสูบน้ำแบบหอยโข่ง ใช้มอเตอร์ ไฟฟ้า ๓) ขนาดท่อส่งไม่น้อยกว่า ๓ นิ้ว (๗๕ มิลลิเมตร) ๔) สูบน้ำได้ไม่น้อยกว่าตามปริมาณที่กำหนด ๕) ส่งน้ำได้สูงไม่น้อยกว่า ๑๓.๕๐ เมตร หรือ ประมาณ ๔๕ ฟุต ๖) อุปกรณ์ประกอบของเครื่องสูบน้ำและของ มอเตอร์ไฟฟ้าต้องมีครบชุด พร้อมทั้งใช้งานได้ คุณลักษณะตามบัญชีราคามาตรฐานครุภัณฑ์ จ.ศ.๒๕๖๒	๓๖,๔๐๐	๓๖,๔๐๐	๓๖,๔๐๐	๓๖,๔๐๐	๓๖,๔๐๐	กองช่าง
๕๐	แผนงาน อุตสาหกรรม และโยธา	ครุภัณฑ์	ครุภัณฑ์ งานบ้าน งานครัว	เพื่อเพิ่ม ประสิทธิภาพ ในการทำงาน และการ ปฏิบัติงานให้มี ความรวดเร็ว	เครื่องตัดหญ้าแบบข้อแข็ง ๑) เป็นเครื่องตัดหญ้าแบบสะพาย ๒) เครื่องยนต์ขนาดไม่น้อยกว่า ๑.๔ แรงม้า ๓) ปริมาตรกระบอกสูบไม่น้อยกว่า ๓๐ ซีซี ๔) พร้อมใบมีด คุณลักษณะตามบัญชีราคามาตรฐานครุภัณฑ์ จ.ศ.๒๕๖๒	๑๐,๐๐๐	๑๐,๐๐๐	๑๐,๐๐๐	๑๐,๐๐๐	๑๐,๐๐๐	กองช่าง

บัญชีครุภัณฑ์

แผนพัฒนาท้องถิ่น (พ.ศ.๒๕๖๖ - ๒๕๗๐)

เทศบาลตำบลโคกจาน อำเภอกุสุมาลย์ จังหวัดศรีสะเกษ

แบบ ผ.๐๓

ที่	แผนงาน	หมวด	ประเภท	วัตถุประสงค์	เป้าหมาย (ผลผลิตของครุภัณฑ์)	งบประมาณและที่ผ่านมา					หน่วยงาน รับผิดชอบหลัก
						๒๕๖๖ (บาท)	๒๕๖๗ (บาท)	๒๕๖๘ (บาท)	๒๕๖๙ (บาท)	๒๕๗๐ (บาท)	
๕๑	แผนงาน อุตสาหกรรม และโยธา	ครุภัณฑ์	ครุภัณฑ์ สำรวจ	เพื่อเพิ่ม ประสิทธิภาพ ในการทำงาน และการ ปฏิบัติงานให้ มีความ รวดเร็ว	กล้องระดับ ขนาดกำลังขยาย ๓๐ เท่า ๑) เป็นกล้องชนิดอัตโนมัติพร้อมขาตั้ง ๒) กล้องเล็งเป็นระบบเห็นภาพตั้งตรงตามธรรมชาติ ๓) มีกำลังขยายไม่น้อยกว่า ๓๐ เท่า ๔) ขนาดเส้นผ่าศูนย์กลางของเลนส์ปากกล้องไม่น้อยกว่า ๓๕ มิลลิเมตร ๕) ขนาดความกว้างของภาพที่เห็นในระยะ ๑๐๐ เมตร ไม่น้อย กว่า ๒.๓๐ เมตร หรือ ๑ องศา ๒๐ ลิปดา ๖) ระยะมองเห็นภาพชัดใกล้สุดไม่เกิน ๒ เมตร ๗) ค่าตัวคูณคงที่ ๑๐๐ ๘) มีระบบอัตโนมัติโดยใช้ Compensator ที่มีช่วงการทำงานของระบบ อัตโนมัติไม่น้อยกว่า + / - ๑๒ ลิปดา ๙) ความละเอียดในการทำระดับในระยะ ๑ กิโลเมตร ไม่เกิน + / - ๑.๕ มิลลิเมตร ๑๐) ความไวของระดับน้ำพองกลมไม่เกินกว่า ๑๐ ลิปดา ต่อ ๒ มิลลิเมตร หรือไวกว่า ๑๑) มีจำนวนองศาอ่านมุมราบ ๓๖๐ องศา มีขีดกำกับทุก ๆ ๑ องศา ๑๒) ขนาดเส้นผ่าศูนย์กลางของจำนวนองศาไม่น้อยกว่า ๘๐ มิลลิเมตร ๑๓) อ่านค่ามุมโดยตรงไม่เกิน ๑ องศา ๑๔) อ่านค่ามุมโดยประมาณไม่เกิน ๖ ลิปดา ๑๕) ต้องได้รับประกาศนียบัตร ISO ๙๐๐๑ ๑๖) อุปกรณ์ประกอบด้วย (๑) มีกล้องบรรจุกล้องกันสะเทือนได้ (๒) มีขาตั้งกล้องเลื่อนขึ้นลงได้ พร้อมลูกตั้งและสาย ๑ ชุด (๓) มีฝารอบเลนส์ (๔) มีชุดเครื่องมือปรับแก้ประจำกล้อง หมายเหตุ : การพิจารณาจากตัวเลข ซึ่งมีค่าน้อยยิ่งดีคุณลักษณะตามบัญชีราคามาตรฐาน ครุภัณฑ์ ถ.ศ.๒๕๖๒	๓๔,๐๐๐	๓๔,๐๐๐	๓๔,๐๐๐	๓๔,๐๐๐	๓๔,๐๐๐	กองช่าง

บัญชีครุภัณฑ์

แผนพัฒนาท้องถิ่น (พ.ศ.๒๕๖๖ - ๒๕๗๐)

เทศบาลตำบลโคกจาน อำเภอกุสุมาลย์ จังหวัดศรีสะเกษ

แบบ ผ.๐๓

ที่	แผนงาน	หมวด	ประเภท	วัตถุประสงค์	เป้าหมาย (ผลผลิตของครุภัณฑ์)	งบประมาณและที่ผ่านมา					หน่วยงาน รับผิดชอบหลัก
						๒๕๖๖ (บาท)	๒๕๖๗ (บาท)	๒๕๖๘ (บาท)	๒๕๖๙ (บาท)	๒๕๗๐ (บาท)	
๕๒	แผนงาน อุตสาหกรรม และโยธา	ครุภัณฑ์	ครุภัณฑ์ สำรวจ	เพื่อเพิ่ม ประสิทธิภาพ ในการทำงาน และการ ปฏิบัติงานให้มี ความรวดเร็ว	ไม้สตัดฟอลูมิเนียมแบบชักขนาด ๗ เมตร ๑.ทำด้วยอลูมิเนียมอย่างดี ๒.สามารถสไลด์ ให้ยืด-หดได้ มีความยาว ๗ เมตร ๓.มีระดับน้ำเพื่อลดความคลาดเคลื่อนในขณะที่ใช้งาน ๔.มีช่องบรรจุสตัดฟอล มีช่องสำหรับเก็บระดับน้ำ ๕.มีปุ่มล็อคขณะยืดออกใช้งาน ๖.ไม้สตัดฟอลมีความหนาไม่น้อยกว่า ๐.๑๕ เซนติเมตร ๗.สีที่ขีดแบ่งเป็นสีดำสลับแดง มีขีดแบ่งค่าเป็นรูป ตัว E ละเอียดช่องละ ๑ เซนติเมตรโดยมีเลขกำกับทุก ๑๐ เซนติเมตร ทุก ๆ ๑ เมตร บนพื้นขาว ๘.มีโลหะหุ้มปลายรองรับด้านล่างของไม้วัดระดับ คุณลักษณะตามท้องตลาด	๔,๐๐๐	๔,๐๐๐	๔,๐๐๐	๔,๐๐๐	๔,๐๐๐	กองช่าง
๕๓	แผนงาน อุตสาหกรรม และโยธา	ครุภัณฑ์	ครุภัณฑ์ คอมพิวเตอร์	เพื่อเพิ่ม ประสิทธิภาพ ใน การทำงานและ การปฏิบัติงาน ให้มีความ รวดเร็ว	เครื่องสำรองไฟฟ้า	๓๖,๐๐๐	๓๖,๐๐๐	๓๖,๐๐๐	๓๖,๐๐๐	๓๖,๐๐๐	กองช่าง

**บัญชีครุภัณฑ์**  
**แผนพัฒนาท้องถิ่น (พ.ศ.๒๕๖๖ - ๒๕๗๐)**  
**เทศบาลตำบลโคกจาน อำเภอกุสุมาลย์ จังหวัดศรีสะเกษ**

แบบ ผ.๐๓

ที่	แผนงาน	หมวด	ประเภท	วัตถุประสงค์	เป้าหมาย (ผลผลิตขอครุภัณฑ์)	งบประมาณและที่ผ่านมา					หน่วยงาน รับผิดชอบ หลัก
						๒๕๖๖ (บาท)	๒๕๖๗ (บาท)	๒๕๖๘ (บาท)	๒๕๖๙ (บาท)	๒๕๗๐ (บาท)	
๕๔	แผนงาน อุตสาหกรรม และโยธา	ครุภัณฑ์	ครุภัณฑ์ การเกษตร	เพื่อเพิ่ม ประสิทธิภาพในการ ทำงานและการ ปฏิบัติงานให้มีความ รวดเร็ว	ปั๊มจุ่ม ปั๊มแช่ (ไดโว่) ขนาด ๒ นิ้ว จำนวน ๑ เครื่อง ๑.กำลัง : ๑/๒ แรงม้า ๒.แรงดันไฟฟ้า ( V ) : ๒๒๐V ๓.ขนาด ( นิ้ว ) : ๒ ๔.ระยะส่ง (เมตร) : ไม่น้อยกว่า ๑๐ ๕.ปริมาณน้ำ ลิตร/นาที : ไม่น้อยกว่า ๒๐๐ ๖.กระแสไฟฟ้า: ๔.๐ A	๑๐,๐๐๐	๑๐,๐๐๐	๑๐,๐๐๐	๑๐,๐๐๐	๑๐,๐๐๐	กองช่าง
๕๕	แผนงาน อุตสาหกรรม และโยธา	ครุภัณฑ์	ครุภัณฑ์ การแพทย์	เพื่อเพิ่ม ประสิทธิภาพในการ ทำงานและการ ปฏิบัติงานให้มีความ รวดเร็ว	<ul style="list-style-type: none"> <li>• ปั๊มคลอรีน จำนวน ๑ เครื่อง</li> <li>๑.ปั๊มปรับ ๑ ปั๊ม สามารถ ปรับสารเคมีได้อย่างแม่นยำ</li> <li>• ๒.อัตราการไหล ๓.๘ ลิตร/ ชั่วโมง</li> <li>• ๓.แรงดัน ๗.๖ บาร์</li> <li>• ๔.กระแสไฟฟ้า ๒๒๐ V, ๕๐Hz ๐.๓๔A</li> </ul>	๑๐,๐๐๐	๑๐,๐๐๐	๑๐,๐๐๐	๑๐,๐๐๐	๑๐,๐๐๐	กองช่าง
๕๖	แผนงาน อุตสาหกรรม และโยธา	ครุภัณฑ์	ครุภัณฑ์ คอมพิวเตอร์	เพื่อเพิ่ม ประสิทธิภาพใน การทำงานและ การปฏิบัติงาน ให้มีความ รวดเร็ว	เครื่องคอมพิวเตอร์โน้ตบุ๊ก	๒๒,๐๐๐	๒๒,๐๐๐	๒๒,๐๐๐	๒๒,๐๐๐	๒๒,๐๐๐	กองช่าง

**บัญชีครุภัณฑ์**  
**แผนพัฒนาท้องถิ่น (พ.ศ.๒๕๖๖ - ๒๕๗๐)**  
**เทศบาลตำบลโคกจาน อำเภออุทุมพรพิสัย จังหวัดศรีสะเกษ**

แบบ ผ.๐๓

ที่	แผนงาน	หมวด	ประเภท	วัตถุประสงค์	เป้าหมาย (ผลผลิตขอ ครุภัณฑ์)	งบประมาณและที่ผ่านมา					หน่วยงาน รับผิดชอบหลัก
						๒๕๖๖ (บาท)	๒๕๖๗ (บาท)	๒๕๖๘ (บาท)	๒๕๖๙ (บาท)	๒๕๗๐ (บาท)	
๕๗	แผนงานบริหารงาน ทั่วไป	ครุภัณฑ์	ครุภัณฑ์ คอมพิวเตอร์	เพื่อเพิ่ม ประสิทธิภาพใน การทำงานและการ ปฏิบัติงานของทาง ราชการให้มีความ รวดเร็ว	เครื่องพิมพ์แบบฉีด หมึกพร้อมติดตั้งถัง หมึกพิมพ์ (Ink Tank Printer)จากโรงงาน ผู้ผลิต	๔,๓๐๐	๔,๓๐๐	๔,๓๐๐	๔,๓๐๐	๔,๓๐๐	สำนักปลัด กองคลัง
๕๘	แผนงานการเกษตร	ครุภัณฑ์	ครุภัณฑ์ การเกษตร	เพื่อเพิ่ม ประสิทธิภาพใน การทำงานและการ ปฏิบัติงานของทาง ราชการให้มีความ รวดเร็ว	โดรนเพื่อการเกษตร	๔๐๐,๐๐๐	๔๐๐,๐๐๐	๔๐๐,๐๐๐	๔๐๐,๐๐๐	๔๐๐,๐๐๐	สำนักปลัด
๕๙	แผนงานบริหารงาน ทั่วไป	ครุภัณฑ์	ครุภัณฑ์ โฆษณาและ เผยแพร่	เพื่อเพิ่ม ประสิทธิภาพใน การทำงานและการ ปฏิบัติงานของทาง ราชการให้มีความ รวดเร็ว	โดรนเพื่อถ่ายภาพ	๒๐๐,๐๐๐	๒๐๐,๐๐๐	๒๐๐,๐๐๐	๒๐๐,๐๐๐	๒๐๐,๐๐๐	สำนักปลัด
๖๐	แผนงานบริหารงาน ทั่วไป	ครุภัณฑ์	ครุภัณฑ์ สำนักงาน	เพื่อเพิ่ม ประสิทธิภาพใน การทำงานและการ ปฏิบัติงานของทาง ราชการให้มีความ รวดเร็ว	แท่นกล่าวรายงาน (โพเดียม)	๔๐,๐๐๐	๔๐,๐๐๐	๔๐,๐๐๐	๔๐,๐๐๐	๔๐,๐๐๐	สำนักปลัด

บัญชีครุภัณฑ์

แบบ ผ.๐๓

แผนพัฒนาท้องถิ่น (พ.ศ.๒๕๖๖ - ๒๕๗๐)

เทศบาลตำบลโคกจาน อำเภออุทุมพรพิสัย จังหวัดศรีสะเกษ

ที่	แผนงาน	หมวด	ประเภท	วัตถุประสงค์	เป้าหมาย (ผลผลิตขอ ครุภัณฑ์)	งบประมาณและที่ผ่านมา					หน่วยงาน รับผิดชอบหลัก
						๒๕๖๖ (บาท)	๒๕๖๗ (บาท)	๒๕๖๘ (บาท)	๒๕๖๙ (บาท)	๒๕๗๐ (บาท)	
๖๑	แผนงาน สาธารณสุข	ครุภัณฑ์	ครุภัณฑ์ ยานพาหนะ และขนส่ง	เพื่อใช้ในการ จัดเก็บขยะรักษา ความสะอาด เรียบร้อยพื้นที่ ตำบลโคกจาน	จัดซื้อรถบรรทุก ขยะ ขนาด ๖ ตัน ๖ ล้อ แบบอัตโนมัติราคา ตามบัญชีมาตรฐาน ครุภัณฑ์สำนัก งบประมาณ	๒,๔๐๐,๐๐๐	๒,๔๐๐,๐๐๐	๒,๔๐๐,๐๐๐	๒,๔๐๐,๐๐๐	๒,๔๐๐,๐๐๐	สำนักปลัด
๖๒	แผนงานการเกษตร	ครุภัณฑ์	ครุภัณฑ์ การเกษตร	เพื่อกำจัด ผักตบชวาและพืช น้ำต่างๆ	จัดซื้อเครื่องสับ ผักตบชวา	๕๐,๐๐๐	๕๐,๐๐๐	๕๐,๐๐๐	๕๐,๐๐๐	๕๐,๐๐๐	สำนักปลัด
๖๓	แผนงาน บริหารงานทั่วไป	ครุภัณฑ์	ครุภัณฑ์ ยานพาหนะ และขนส่ง	เพื่อเพิ่ม ประสิทธิภาพใน การทำงานและ การปฏิบัติงาน ให้มีความรวดเร็ว	ซื้อรถพยาบาล ฉุกเฉิน (รถกระบะ) มี อุปกรณ์เสริมให้ เป็นไปตาม มาตรฐาน การแพทย์ฉุกเฉิน	๑,๕๐๐,๐๐๐	๑,๕๐๐,๐๐๐	๑,๕๐๐,๐๐๐	๑,๕๐๐,๐๐๐	๑,๕๐๐,๐๐๐	สำนักปลัด
๖๔	แผนงาน บริหารงานทั่วไป	ครุภัณฑ์	ครุภัณฑ์ ยานพาหนะ และขนส่ง	เพื่อเพิ่ม ประสิทธิภาพใน การทำงานและ การปฏิบัติงาน ให้มีความรวดเร็ว	จัดซื้อรถยนต์ ส่วนกลาง	๒,๐๐๐,๐๐๐	๒,๐๐๐,๐๐๐	๒,๐๐๐,๐๐๐	๒,๐๐๐,๐๐๐	๒,๐๐๐,๐๐๐	สำนักปลัด

**บัญชีครุภัณฑ์**  
**แผนพัฒนาท้องถิ่น (พ.ศ.๒๕๖๖ - ๒๕๗๐)**  
**เทศบาลตำบลโคกจาน อำเภออุทุมพรพิสัย จังหวัดศรีสะเกษ**

แบบ ผ.๐๓

ที่	แผนงาน	หมวด	ประเภท	วัตถุประสงค์	เป้าหมาย (ผลผลิตขอ ครุภัณฑ์)	งบประมาณและที่ผ่านมา					หน่วยงาน รับผิดชอบหลัก
						๒๕๖๖ (บาท)	๒๕๖๗ (บาท)	๒๕๖๘ (บาท)	๒๕๖๙ (บาท)	๒๕๗๐ (บาท)	
๖๕	แผนงาน บริหารงานทั่วไป	ครุภัณฑ์	ครุภัณฑ์ คอมพิวเตอร์	เพื่อใช้ในการ ปฏิบัติราชการ	เครื่อง คอมพิวเตอร์ ตั้งโต๊ะ	๕๐,๐๐๐	๕๐,๐๐๐	๕๐,๐๐๐	๕๐,๐๐๐	๕๐,๐๐๐	สำนักปลัด กองคลัง
๖๖	แผนงาน บริหารงานทั่วไป	ครุภัณฑ์	ครุภัณฑ์ สำนักงาน	เพื่อใช้ในการ ปฏิบัติราชการ	ตู้เก็บเอกสาร	๑๐๐,๐๐๐	๑๐๐,๐๐๐	๑๐๐,๐๐๐	๑๐๐,๐๐๐	๑๐๐,๐๐๐	สำนักปลัด กองคลัง
๖๗	แผนงาน บริหารงานทั่วไป	ครุภัณฑ์	ครุภัณฑ์ สำนักงาน	เพื่อใช้ในการ ปฏิบัติราชการ	เครื่องปรับอากาศ	๒๐๐,๐๐๐	๒๐๐,๐๐๐	๒๐๐,๐๐๐	๒๐๐,๐๐๐	๒๐๐,๐๐๐	สำนักปลัด กองคลัง
๖๘	แผนงาน บริหารงานทั่วไป	ครุภัณฑ์	ครุภัณฑ์ สำนักงาน	เพื่อใช้ในการ ปฏิบัติราชการ	โต๊ะทำงาน	๕๐,๐๐๐	๕๐,๐๐๐	๕๐,๐๐๐	๕๐,๐๐๐	๕๐,๐๐๐	สำนักปลัด กองคลัง

**บัญชีครุภัณฑ์**  
**แผนพัฒนาท้องถิ่น (พ.ศ.๒๕๖๖ - ๒๕๗๐)**  
**เทศบาลตำบลโคกจาน อำเภออุทุมพรพิสัย จังหวัดศรีสะเกษ**

แบบ ผ.๐๓

ที่	แผนงาน	หมวด	ประเภท	วัตถุประสงค์	เป้าหมาย (ผลผลิตขอครุภัณฑ์)	งบประมาณและที่ผ่านมา					หน่วยงาน รับผิดชอบหลัก
						๒๕๖๖ (บาท)	๒๕๖๗ (บาท)	๒๕๖๘ (บาท)	๒๕๖๙ (บาท)	๒๕๗๐ (บาท)	
๖๙	แผนงาน บริหารงาน ทั่วไป	ครุภัณฑ์	ครุภัณฑ์ สำนักงาน	เพื่อใช้ในการ ปฏิบัติราชการ	เก้าอี้สำนักงาน	๑๐๐,๐๐๐	๑๐๐,๐๐๐	๑๐๐,๐๐๐	๑๐๐,๐๐๐	๑๐๐,๐๐๐	สำนักปลัด กองคลัง
๗๐	แผนงาน บริหารงาน ทั่วไป	ครุภัณฑ์	ครุภัณฑ์ สำนักงาน	เพื่อใช้ในการ ปฏิบัติราชการ	พัดลมไอน้ำ	๒๐๐,๐๐๐	๒๐๐,๐๐๐	๒๐๐,๐๐๐	๒๐๐,๐๐๐	๒๐๐,๐๐๐	สำนักปลัด
๗๑	แผนงาน บริหารงาน ทั่วไป	ครุภัณฑ์	ครุภัณฑ์ สำนักงาน	เพื่อใช้ในการ ปฏิบัติราชการ	ชุดรับแขก	๒๐๐,๐๐๐	๒๐๐,๐๐๐	๒๐๐,๐๐๐	๒๐๐,๐๐๐	๒๐๐,๐๐๐	สำนักปลัด
๗๒	แผนงาน บริหารงาน ทั่วไป	ครุภัณฑ์	ครุภัณฑ์ สำนักงาน	เพื่อใช้ในการ ปฏิบัติราชการ	ชั้นวางหนังสือ	๑๐๐,๐๐๐	๑๐๐,๐๐๐	๑๐๐,๐๐๐	๑๐๐,๐๐๐	๑๐๐,๐๐๐	สำนักปลัด กองคลัง
๗๓	แผนงาน บริหารงาน ทั่วไป	ครุภัณฑ์	ครุภัณฑ์ สำนักงาน	เพื่อใช้ในการ ปฏิบัติราชการ	เต็นท์	๓๐๐,๐๐๐	๓๐๐,๐๐๐	๓๐๐,๐๐๐	๓๐๐,๐๐๐	๓๐๐,๐๐๐	สำนักปลัด

**บัญชีครุภัณฑ์**  
**แผนพัฒนาท้องถิ่น (พ.ศ.๒๕๖๖ - ๒๕๗๐)**  
**เทศบาลตำบลโคกจาน อำเภอกุสุมาลย์ จังหวัดศรีสะเกษ**

แบบ ผ.๐๓

ที่	แผนงาน	หมวด	ประเภท	วัตถุประสงค์	เป้าหมาย (ผลผลิตขอ ครุภัณฑ์)	งบประมาณและที่ผ่านมา					หน่วยงาน รับผิดชอบ หลัก
						๒๕๖๖ (บาท)	๒๕๖๗ (บาท)	๒๕๖๘ (บาท)	๒๕๖๙ (บาท)	๒๕๗๐ (บาท)	
๗๔	แผนงานการศึกษา	ครุภัณฑ์	ครุภัณฑ์ คอมพิวเตอร์	เพื่อใช้ในการ ปฏิบัติราชการ	เครื่องคอมพิวเตอร์ ตั้งโต๊ะ	๓๐,๐๐๐	๓๐,๐๐๐	๓๐,๐๐๐	๓๐,๐๐๐	๓๐,๐๐๐	กองการศึกษา
๗๕	แผนงานการศึกษา	ครุภัณฑ์	ครุภัณฑ์ สำนักงาน	เพื่อใช้ในการ ปฏิบัติราชการ	ตู้เก็บเอกสาร	๕๐,๐๐๐	๕๐,๐๐๐	๕๐,๐๐๐	๕๐,๐๐๐	๕๐,๐๐๐	กองการศึกษา
๗๖	แผนงานการศึกษา	ครุภัณฑ์	ครุภัณฑ์ สำนักงาน	เพื่อใช้ในการ ปฏิบัติราชการ	โต๊ะทำงาน	๓๐,๐๐๐	๓๐,๐๐๐	๓๐,๐๐๐	๓๐,๐๐๐	๓๐,๐๐๐	กองการศึกษา
๗๗	แผนงานการศึกษา	ครุภัณฑ์	ครุภัณฑ์ สำนักงาน	เพื่อใช้ในการ ปฏิบัติราชการ	เก้าอี้สำนักงาน	๓๐,๐๐๐	๓๐,๐๐๐	๓๐,๐๐๐	๓๐,๐๐๐	๓๐,๐๐๐	กองการศึกษา

**บัญชีครุภัณฑ์**  
**แผนพัฒนาท้องถิ่น (พ.ศ.๒๕๖๖ - ๒๕๗๐)**  
**เทศบาลตำบลโคกจาน อำเภออุทุมพรพิสัย จังหวัดศรีสะเกษ**

แบบ ผ.๐๓

ที่	แผนงาน	หมวด	ประเภท	วัตถุประสงค์	เป้าหมาย (ผลผลิตขอครุภัณฑ์)	งบประมาณและที่ผ่านมา					หน่วยงาน รับผิดชอบหลัก
						๒๕๖๖ (บาท)	๒๕๖๗ (บาท)	๒๕๖๘ (บาท)	๒๕๖๙ (บาท)	๒๕๗๐ (บาท)	
๗๘	แผนงาน การศึกษา	ครุภัณฑ์	ครุภัณฑ์ สำนักงาน	เพื่อใช้ในการ ปฏิบัติราชการ	ชั้นวางหนังสือ	๑๐,๐๐๐	๑๐,๐๐๐	๑๐,๐๐๐	๑๐,๐๐๐	๑๐,๐๐๐	กองการศึกษา
๗๙	แผนงาน อุตสาหกรรม และโยธา	ครุภัณฑ์	ครุภัณฑ์ งาน บ้านงาน ครัว	เพื่อเพิ่ม ประสิทธิภาพใน การทำงานและ การปฏิบัติงาน ให้มีความ รวดเร็ว	เครื่องตัดหญ้าแบบข้อแข็ง ๑) เป็นเครื่องตัดหญ้าแบบสะพาย ๒) เครื่องยนต์ขนาดไม่น้อยกว่า ๑.๔ แรงม้า ๓) ปริมาตรกระบอกสูบไม่น้อยกว่า ๓๐ ซีซี ๔) พร้อมใบมีดคุณลักษณะตามบัญชี ราคามาตรฐานครุภัณฑ์ ธ.ค. ๒๕๖๓	๑๐,๐๐๐	๑๐,๐๐๐	๑๐,๐๐๐	๑๐,๐๐๐	๑๐,๐๐๐	กองช่าง
๘๐	แผนงาน อุตสาหกรรม และโยธา	ครุภัณฑ์	ครุภัณฑ์ การเกษตร	เพื่อเพิ่ม ประสิทธิภาพใน การทำงานและ การปฏิบัติงาน ให้มีความ รวดเร็ว	เครื่องสูบน้ำ แบบหยอโซ่ง แบบมอเตอร์ไฟฟ้า จำนวน ๒ เครื่อง ๑) สูบน้ำได้ ๔๕๐ ลิตรต่อนาที ๒) เป็นเครื่องสูบน้ำแบบหยอโซ่ง ใช้มอเตอร์ไฟฟ้า ๓) ขนาดท่อส่งไม่น้อยกว่า ๒ นิ้ว (๕๐ มิลลิเมตร) ๔) สูบน้ำได้ไม่น้อยกว่าตามปริมาณที่กำหนด ๕) ส่งน้ำได้สูงไม่น้อยกว่า ๙ เมตร หรือประมาณ ๓๐ ฟุต ๖) อุปกรณ์ประกอบของเครื่องสูบน้ำและของ มอเตอร์ไฟฟ้าต้องมีครบชุด พร้อมทั้งจะใช้งานได้ คุณลักษณะตามบัญชีราคามาตรฐานครุภัณฑ์ ธ.ค. ๒๕๖๓	๒๒,๐๐๐	๒๒,๐๐๐	๒๒,๐๐๐	๒๒,๐๐๐	๒๒,๐๐๐	กองช่าง

**บัญชีครุภัณฑ์**  
**แผนพัฒนาท้องถิ่น (พ.ศ.๒๕๖๖ - ๒๕๗๐)**  
**เทศบาลตำบลโคกจาน อำเภออุทุมพรพิสัย จังหวัดศรีสะเกษ**

แบบ ผ.๐๓

ที่	แผนงาน	หมวด	ประเภท	วัตถุประสงค์	เป้าหมาย (ผลผลิตของครุภัณฑ์)	งบประมาณและที่ผ่านมา					หน่วยงาน รับผิดชอบหลัก
						๒๕๖๖ (บาท)	๒๕๖๗ (บาท)	๒๕๖๘ (บาท)	๒๕๖๙ (บาท)	๒๕๗๐ (บาท)	
๘๑	แผนงาน อุตสาหกรรม และโยธา	ครุภัณฑ์	ครุภัณฑ์ ยานพาหนะ และขนส่ง	เพื่อเพิ่ม ประสิทธิภาพใน การทำงานและ การปฏิบัติงาน ให้มีความ รวดเร็ว	รถจักรยานยนต์ ๑) ขนาด ๑๑๐ ซีซีแบบเกียร์ธรรมดา ๒) เป็นเครื่องยนต์ ๔ จังหวะ ๓) แบบ ๒ ล้อเกียร์ธรรมดา ๔) สามารถใช้แก๊สโซลีนอล ๙๑ แก๊สโซล ีนอล ๙๕ หรือเชื้อเพลิงที่ถือว่าเป็นเชื้อเพลิงได้ ๕) มาตรฐานอื่นๆ หรือตามมาตรฐาน ผู้ผลิต พร้อมทั้งจะใช้งานได้ คุณลักษณะ ตามบัญชีราคามาตรฐาน ครุภัณฑ์ ธ.ศ.๒๕๖๓	๔๔,๔๐๐	๔๔,๔๐๐	๔๔,๔๐๐	๔๔,๔๐๐	๔๔,๔๐๐	กองช่าง
๘๒	แผนงาน อุตสาหกรรม และโยธา	ครุภัณฑ์	ครุภัณฑ์ สำรวจ	เพื่อเพิ่ม ประสิทธิภาพใน การทำงานและ การปฏิบัติงาน ให้มีความ รวดเร็ว	ไม้สตาฟอลูมิเนียมแบบชักขนาด ๗ เมตร จำนวน ๑ ตัว ๑.ทำด้วยอลูมิเนียมอย่างดี ๒.สามารถสไลด์ ให้อยู่-หดได้ มีความยาว ๗ เมตร ๓.มีระดับน้ำเพื่อลดความคลาดเคลื่อนในขณะที่ ใช้งาน ๔.มีช่องบรรจุสตาฟ มีช่องสำหรับเก็บระดับน้ำ ๕.มีปุ่มล็อคขณะยึดออกใช้งาน ๖.ไม้สตาฟมีความหนาไม่น้อยกว่า ๐.๑๕ เซนติเมตร ๗.สีที่ขีดแบ่งเป็นสีดำสลับแดง มีขีดแบ่งค่าเป็น รูปตัว E ละเอียดช่องละ ๑ เซนติเมตรโดยมีเลข กำกับทุก ๑๐เซนติเมตร ทุก ๆ ๑ เมตร บนพื้น ขาว ๘.มีโลหะหุ้มปลายรองรับด้านล่างของไม้วัด ระดับ คุณลักษณะตามท้องตลาด	๔,๐๐๐	๔,๐๐๐	๔,๐๐๐	๔,๐๐๐	๔,๐๐๐	กองช่าง

**บัญชีครุภัณฑ์**  
**แผนพัฒนาท้องถิ่น (พ.ศ.๒๕๖๖ - ๒๕๗๐)**  
**เทศบาลตำบลโคกจาน อำเภออุทุมพรพิสัย จังหวัดศรีสะเกษ**

แบบ ผ.๐๓

ที่	แผนงาน	หมวด	ประเภท	วัตถุประสงค์	เป้าหมาย (ผลผลิตขอครุภัณฑ์)	งบประมาณและที่ผ่านมา					หน่วยงาน รับผิดชอบหลัก
						๒๕๖๖ (บาท)	๒๕๖๗ (บาท)	๒๕๖๘ (บาท)	๒๕๖๙ (บาท)	๒๕๗๐ (บาท)	
๘๓	แผนงาน การศึกษา	ครุภัณฑ์	ครุภัณฑ์ การเกษตร	เพื่อใช้ในการ ปฏิบัติราชการ	ปั้มน้ำอัตโนมัติ ขนาด ๓๐๐ วัตต์ -ระยะดูดน้ำ ๘ เมตร ระยะส่งน้ำ ๒๐ ม. -ปริมาณน้ำไม่น้อยกว่า ๔๐ ลิตร ต่อนาที -ท่อทางดูดขนาด ๑ นิ้ว ท่อจ่ายน้ำ ขนาด ๑ นิ้ว	๑๕,๐๐๐	๑๕,๐๐๐	๑๕,๐๐๐	๑๕,๐๐๐	๑๕,๐๐๐	กองการศึกษา
๘๔	แผนงาน การศึกษา	ครุภัณฑ์	ครุภัณฑ์ การเกษตร	เพื่อใช้ในการ ปฏิบัติราชการ	ถังน้ำ แบบสแตนเลส ขนาดความจุ ๑,๐๐๐ ลิตร	๑๕,๐๐๐	๑๕,๐๐๐	๑๕,๐๐๐	๑๕,๐๐๐	๑๕,๐๐๐	กองการศึกษา
๘๕	แผนงาน อุตสาหกรรม และโยธา	ครุภัณฑ์	ครุภัณฑ์ สำรวจ	เพื่อเพิ่ม ประสิทธิภาพใน การทำงานและ การปฏิบัติงาน ให้มีความ รวดเร็ว	ดอกคอริ่งเจาะคอนกรีตหัวเพชร -เส้นผ่านศูนย์กลางไม่น้อยกว่า ๑๐๒ mm -ความยาวรวมไม่น้อยกว่า ๔๕๐ mm -เกลี้ยง UNC ๑-๑/๔"	๘,๕๐๐	๘,๕๐๐	๘,๕๐๐	๘,๕๐๐	๘,๕๐๐	กองช่าง
๘๖	แผนงาน อุตสาหกรรม และโยธา	ครุภัณฑ์	ครุภัณฑ์ คอมพิวเตอร์	เพื่อเพิ่ม ประสิทธิภาพใน การทำงานและ การปฏิบัติงาน ของทางราชการ ให้มีความรวดเร็ว	เครื่องพิมพ์แบบฉีดหมึกพร้อมติดตั้ง ถังหมึกพิมพ์	๔,๐๐๐	๔,๐๐๐	๔,๐๐๐	๔,๐๐๐	๔,๐๐๐	กองช่าง

**บัญชีครุภัณฑ์**  
**แผนพัฒนาท้องถิ่น (พ.ศ.๒๕๖๖ - ๒๕๗๐)**  
**เทศบาลตำบลโคกจาน อำเภออุทุมพรพิสัย จังหวัดศรีสะเกษ**

แบบ ผ.๐๓

ที่	แผนงาน	หมวด	ประเภท	วัตถุประสงค์	เป้าหมาย (ผลผลิตของครุภัณฑ์)	งบประมาณและที่ผ่านมา					หน่วยงาน รับผิดชอบหลัก
						๒๕๖๖ (บาท)	๒๕๖๗ (บาท)	๒๕๖๘ (บาท)	๒๕๖๙ (บาท)	๒๕๗๐ (บาท)	
๘๗	แผนงาน อุตสาหกรรม และโยธา	ครุภัณฑ์	ครุภัณฑ์ คอมพิวเตอร์	เพื่อเพิ่มประสิทธิภาพใน การทำงานและการ ปฏิบัติงานของทาง ราชการให้มีความรวดเร็ว	เครื่องพิมพ์เลเซอร์หรือ LED ขาว ดำ ชนิด Network แบบที่ ๑	๘,๙๐๐	๘,๙๐๐	๘,๙๐๐	๘,๙๐๐	๘,๙๐๐	กองช่าง
๘๘	แผนงาน อุตสาหกรรม และโยธา	ครุภัณฑ์	ครุภัณฑ์ สำนักงาน	เพื่อเพิ่มประสิทธิภาพใน การทำงานและการ ปฏิบัติงานของทาง ราชการให้มีความรวดเร็ว	ถังน้ำแบบพลาสติก ขนาดความจุ ๒,๐๐๐ ลิตร	๓๐,๐๐๐	๓๐,๐๐๐	๓๐,๐๐๐	๓๐,๐๐๐	๓๐,๐๐๐	กองช่าง
๘๙	แผนงาน อุตสาหกรรม และโยธา	ครุภัณฑ์	ครุภัณฑ์ การเกษตร	เพื่อเพิ่มประสิทธิภาพใน การทำงานและการ ปฏิบัติงานของทาง ราชการให้มีความรวดเร็ว	ปั๊มสูบน้ำบาดาลมอเตอร์ ขนาด ๒ HP ๒๒๐ v -กำลังมอเตอร์ ๒ HP ๒๒๐ v -สายไฟ VCT ๓ x๒.๕ ตร.มม -ใบพัดน้ำไม่น้อยกว่า ๑๒ ใบ -Headmax ๗๐ m -Q max ๕ ลบ.ม/ชม.	๓๐,๐๐๐	๓๐,๐๐๐	๓๐,๐๐๐	๓๐,๐๐๐	๓๐,๐๐๐	กองช่าง
๙๐	แผนงาน อุตสาหกรรม และโยธา	ครุภัณฑ์	ครุภัณฑ์ การเกษตร	เพื่อเพิ่มประสิทธิภาพใน การทำงานและการ ปฏิบัติงานของทาง ราชการให้มีความรวดเร็ว	ตู้ควบคุมปั๊มน้ำ ขนาด ๒ HP ๒๒๐ v -มีระบบอัตโนมัติโดยต่อใช้งาน ร่วมกับสวิทลูกลอย -มีระบบแมนนวล -มีไฟแสดงสถานะต่างๆ -มีหน้าปัดทั้งโวลท์และ แอมป์มิเตอร์ -มีระบบฟิวส์ป้องกันไฟฟ้าลัดวงจร	๑๐,๐๐๐	๑๐,๐๐๐	๑๐,๐๐๐	๑๐,๐๐๐	๑๐,๐๐๐	กองช่าง

**บัญชีครุภัณฑ์**  
**แผนพัฒนาท้องถิ่น (พ.ศ.๒๕๖๖ - ๒๕๗๐)**  
**เทศบาลตำบลโคกจาน อำเภอกุสุมาลย์ จังหวัดศรีสะเกษ**

แบบ ผ.๐๓

ที่	แผนงาน	หมวด	ประเภท	วัตถุประสงค์	เป้าหมาย (ผลผลิตของครุภัณฑ์)	งบประมาณและที่ผ่านมา					หน่วยงาน รับผิดชอบ หลัก
						๒๕๖๖ (บาท)	๒๕๖๗ (บาท)	๒๕๖๘ (บาท)	๒๕๖๙ (บาท)	๒๕๗๐ (บาท)	
๙๑	แผนงาน บริหารงาน ทั่วไป	ครุภัณฑ์	ครุภัณฑ์ โฆษณาและ เผยแพร่	เพื่อเพิ่มประสิทธิภาพในการ ทำงานและการปฏิบัติงานของ ทางราชการให้มีความรวดเร็ว	กล้องถ่ายภาพ ระบบดิจิทัล	๕๐,๐๐๐	๕๐,๐๐๐	๕๐,๐๐๐	๕๐,๐๐๐	๕๐,๐๐๐	สำนักปลัด
๙๒	แผนงาน บริหารงาน ทั่วไป	ครุภัณฑ์	ครุภัณฑ์ โฆษณาและ เผยแพร่	เพื่อเพิ่มประสิทธิภาพในการ ทำงานและการปฏิบัติงานของ ทางราชการให้มีความรวดเร็ว	เลนส์กล้อง DSLR	๒๐,๐๐๐	๒๐,๐๐๐	๒๐,๐๐๐	๒๐,๐๐๐	๒๐,๐๐๐	สำนักปลัด
๙๓	แผนงาน บริหารงาน ทั่วไป	ครุภัณฑ์	ครุภัณฑ์ สำนักงาน	เพื่อเพิ่มประสิทธิภาพในการ ทำงานและการปฏิบัติงานของ ทางราชการให้มีความรวดเร็ว	เครื่องปรับอากาศ ขนาดไม่น้อยกว่า ๔๐,๐๐๐ BTU	๙๐,๐๐๐	๙๐,๐๐๐	๙๐,๐๐๐	๙๐,๐๐๐	๙๐,๐๐๐	สำนักปลัด กองคลัง
๙๔	แผนงาน การศึกษา	ครุภัณฑ์	ครุภัณฑ์ สำนักงาน	เพื่อเพิ่มประสิทธิภาพในการ ทำงานและการปฏิบัติงานของ ทางราชการให้มีความรวดเร็ว	เครื่องปรับอากาศ ขนาดไม่น้อยกว่า ๒๔,๐๐๐ BTU	๗๐,๐๐๐	๗๐,๐๐๐	๗๐,๐๐๐	๗๐,๐๐๐	๗๐,๐๐๐	กองการศึกษา
๙๕	แผนงาน อุตสาหกรรม และโยธา	ครุภัณฑ์	ครุภัณฑ์ สำนักงาน	เพื่อเพิ่มประสิทธิภาพในการ ทำงานและการปฏิบัติงานของ ทางราชการให้มีความรวดเร็ว	เครื่องปรับอากาศ ขนาดไม่น้อยกว่า ๓๖,๐๐๐ BTU	๑๗๐,๐๐ ๐	๑๗๐,๐๐ ๐	๑๗๐,๐๐ ๐	๑๗๐,๐๐ ๐	๑๗๐,๐๐ ๐	กองช่าง
๙๖	แผนงาน บริหารงาน ทั่วไป	ครุภัณฑ์	ครุภัณฑ์ ไฟฟ้าและ วิทยุ	เพื่อเพิ่มประสิทธิภาพในการ ทำงานและการปฏิบัติงานให้มี ความรวดเร็ว	ไมค์ลอย	๗,๐๐๐	๗,๐๐๐	๗,๐๐๐	๗,๐๐๐	๗,๐๐๐	สำนักปลัด

**บัญชีครุภัณฑ์**  
**แผนพัฒนาท้องถิ่น (พ.ศ.๒๕๖๖ - ๒๕๗๐)**  
**เทศบาลตำบลโคกจาน อำเภอกุสุมาลย์ จังหวัดศรีสะเกษ**

แบบ ผ.๐๓

ที่	แผนงาน	หมวด	ประเภท	วัตถุประสงค์	เป้าหมาย (ผลผลิตขอครุภัณฑ์)	งบประมาณและที่ผ่านมา					หน่วยงาน รับผิดชอบ หลัก
						๒๕๖๖ (บาท)	๒๕๖๗ (บาท)	๒๕๖๘ (บาท)	๒๕๖๙ (บาท)	๒๕๗๐ (บาท)	
๙๗	แผนงาน บริหารงาน ทั่วไป	ครุภัณฑ์	ครุภัณฑ์ ไฟฟ้าและ วิทยุ	เพื่อเพิ่มประสิทธิภาพใน การทำงานและการ ปฏิบัติงานให้มีความ รวดเร็ว	ลำโพง พร้อมขาตั้ง	๑๕,๐๐๐	๑๕,๐๐๐	๑๕,๐๐๐	๑๕,๐๐๐	๑๕,๐๐๐	สำนักปลัด
๙๘	แผนงาน บริหารงาน ทั่วไป	ครุภัณฑ์	ครุภัณฑ์ ไฟฟ้าและ วิทยุ	เพื่อเพิ่มประสิทธิภาพใน การทำงานและการ ปฏิบัติงานให้มีความ รวดเร็ว	เครื่องขยายเสียง พร้อมชุดลำโพง	๒๐,๐๐๐	๒๐,๐๐๐	๒๐,๐๐๐	๒๐,๐๐๐	๒๐,๐๐๐	สำนักปลัด
๙๙	แผนงาน บริหารงาน ทั่วไป	ครุภัณฑ์	ครุภัณฑ์ ไฟฟ้าและ วิทยุ	เพื่อเพิ่มประสิทธิภาพใน การทำงานและการ ปฏิบัติงานให้มีความ รวดเร็ว	ไม้ค้ำสาย	๓,๐๐๐	๓,๐๐๐	๓,๐๐๐	๓,๐๐๐	๓,๐๐๐	สำนักปลัด
๑๐๐	แผนงาน บริหารงาน ทั่วไป	ครุภัณฑ์	ครุภัณฑ์ ไฟฟ้าและ วิทยุ	เพื่อเพิ่มประสิทธิภาพใน การทำงานและการ ปฏิบัติงานให้มีความ รวดเร็ว	ตู้ควบคุมไฟฟ้า MDB ๓ เฟส ๔ สาย ไม่น้อยกว่า ๒๕๐ KVA	๓๐,๐๐๐	๓๐,๐๐๐	๓๐,๐๐๐	๓๐,๐๐๐	๓๐,๐๐๐	สำนักปลัด

## ส่วนที่ ๔

### การติดตามและประเมินผล

#### ๔.๑ การติดตามและประเมินผลยุทธศาสตร์

ตามพระราชบัญญัติกำหนดแผนและขั้นตอนการกระจายอำนาจให้แก่องค์กรปกครองส่วนท้องถิ่น พ.ศ. ๒๕๔๒ ได้กำหนดให้องค์กรปกครองส่วนท้องถิ่น มีอำนาจและหน้าที่ในการจัดทำแผนพัฒนาท้องถิ่นของตนเอง โดยในการจัดทำแผนพัฒนาขององค์กรปกครองส่วนท้องถิ่นนั้น จะต้องดำเนินการตามระเบียบกระทรวงมหาดไทย ว่าด้วยการจัดทำแผนพัฒนาขององค์กรปกครองส่วนท้องถิ่น พ.ศ. ๒๕๔๘ และที่แก้ไขเพิ่มเติมถึง (ฉบับที่ ๓) พ.ศ. ๒๕๖๑ ทั้งนี้ แผนพัฒนาท้องถิ่นจะต้องสอดคล้องกับแผนพัฒนาจังหวัด ยุทธศาสตร์การพัฒนาขององค์กรปกครองส่วนท้องถิ่นในเขตจังหวัด แผนพัฒนาอำเภอ แผนพัฒนาตำบล แผนพัฒนาหมู่บ้านหรือแผนชุมชน อันมีลักษณะเป็นการกำหนดรายละเอียดแผนงาน ดังนั้น จึงต้องมีการกำหนดยุทธศาสตร์การพัฒนาขององค์กรปกครองส่วนท้องถิ่นในเขตจังหวัดขึ้น ตามกระบวนการพิจารณาจากประชาคมท้องถิ่นระดับจังหวัด ร่วมกับคณะกรรมการพัฒนาองค์การบริหารส่วนจังหวัด คณะกรรมการประสานแผนพัฒนาท้องถิ่นระดับจังหวัด ผู้แทนองค์กรปกครองส่วนท้องถิ่นในเขตจังหวัด ร่วมกันจัดทำ ทบทวน หรือเปลี่ยนแปลงยุทธศาสตร์การพัฒนาขององค์กรปกครองส่วนท้องถิ่นในเขตจังหวัด เพื่อให้การจัดทำแผนพัฒนาขององค์กรปกครองส่วนท้องถิ่นเกิดประสิทธิภาพ ประสิทธิผล โดยนำยุทธศาสตร์การพัฒนาขององค์กรปกครองส่วนท้องถิ่นในเขตจังหวัดไปใช้เป็นแนวทางในการจัดทำแผนพัฒนาท้องถิ่นของตนเองได้ต่อไป และเพื่อให้สามารถบูรณาการกับแผนพัฒนาจังหวัด แผนปฏิบัติราชการประจำปีของจังหวัดและตอบสนองความต้องการของประชาชนอันจะนำไปสู่การจัดทำงบประมาณ ที่มีประสิทธิภาพในท้องถิ่นได้อย่างแท้จริง เป็นเครื่องมือในการพัฒนาท้องถิ่นให้เข้มแข็ง เกิดประโยชน์สูงสุดต่อประชาชนในท้องถิ่น

ดังนั้น องค์กรปกครองส่วนท้องถิ่น จึงต้องกำหนดยุทธศาสตร์การพัฒนาขององค์กรปกครองส่วนท้องถิ่นให้สอดคล้องยุทธศาสตร์การพัฒนาขององค์กรปกครองส่วนท้องถิ่นในเขตจังหวัด เพื่อนำไปสู่การบูรณาการร่วมกัน ให้เกิดความสอดคล้องกับแผนพัฒนาจังหวัด สามารถเชื่อมโยงไปสู่แผนพัฒนาภูมิภาค แผนพัฒนาเศรษฐกิจและสังคมแห่งชาติ ฉบับที่ ๑๒ แผนยุทธศาสตร์ชาติ ๒๐ ปี ไทยแลนด์ ๔.๐ และในการจัดทำแผนพัฒนาท้องถิ่น (พ.ศ. ๒๕๖๖ – ๒๕๗๐) จะต้องมีการติดตามและติดตามและประเมินผลยุทธศาสตร์เพื่อความสอดคล้องแผนพัฒนาท้องถิ่นขององค์กรปกครองส่วนท้องถิ่น ตามระเบียบกระทรวงมหาดไทย ว่าด้วยการจัดทำแผนขององค์กรปกครองส่วนท้องถิ่น พ.ศ. ๒๕๔๘ และที่แก้ไขเพิ่มเติมถึง (ฉบับที่ ๓) พ.ศ. ๒๕๖๑ โดยคณะกรรมการติดตามและประเมินผลแผนพัฒนาท้องถิ่น จะต้องดำเนินการให้คะแนนตามเกณฑ์ที่กำหนดไว้ ซึ่งเป็นส่วนหนึ่งของการติดตามและประเมินผลแผนพัฒนา โดยดำเนินการให้แล้วเสร็จภายในหกสิบวัน นับแต่วันที่ประกาศใช้งบประมาณรายจ่าย รายละเอียดแนวทางการพิจารณาตามหนังสือกระทรวงมหาดไทย ด่วนที่สุด ที่ มท ๐๘๑๐.๓/ว ๖๔๖๗ ลงวันที่ ๑๔ ธันวาคม ๒๕๖๓ เรื่อง แนวทางการจัดทำแผนพัฒนาขององค์กรปกครองส่วนท้องถิ่น (พ.ศ. ๒๕๖๖ – ๒๕๗๐) ขององค์กรปกครองส่วนท้องถิ่น ดังนี้

แนวทางการพิจารณาการติดตามและประเมินผลยุทธศาสตร์  
เพื่อความสอดคล้องแผนพัฒนาท้องถิ่นขององค์กรปกครองส่วนท้องถิ่น

ประเด็นการพิจารณา	คะแนน
๑. ข้อมูลสภาพทั่วไปและข้อมูลพื้นฐานขององค์กรปกครองส่วนท้องถิ่น	๒๐
๒. การวิเคราะห์สภาพการณ์และศักยภาพ	๒๐
๓. ยุทธศาสตร์ประกอบด้วย	๖๐
๓.๑ ยุทธศาสตร์ขององค์กรปกครองส่วนท้องถิ่น	(๑๐)
๓.๒ ยุทธศาสตร์ขององค์กรปกครองส่วนท้องถิ่นในเขตจังหวัด	(๑๐)
๓.๓ ยุทธศาสตร์จังหวัด	(๑๐)
๓.๔ วิสัยทัศน์	(๕)
๓.๕ กลยุทธ์	(๕)
๓.๖ เป้าประสงค์ของแต่ละประเด็นกลยุทธ์	(๕)
๓.๗ จุดยืนทางยุทธศาสตร์	(๕)
๓.๘ แผนงาน	(๕)
๓.๙ ความเชื่อมโยงของยุทธศาสตร์ในภาพรวม	(๕)
<b>รวมคะแนน</b>	<b>๑๐๐</b>

แนวทางเบื้องต้นในการให้คะแนนแนวทางการพิจารณาการติดตามและประเมินผลยุทธศาสตร์  
เพื่อความสอดคล้องแผนพัฒนาท้องถิ่นขององค์กรปกครองส่วนท้องถิ่น

ประเด็นการพิจารณา	รายละเอียดหลักเกณฑ์	คะแนนเต็ม	คะแนนที่ได้
๑. ข้อมูลสภาพทั่วไปและข้อมูลพื้นฐานขององค์กรปกครองส่วนท้องถิ่น	ควรประกอบด้วยข้อมูลดังนี้ (๑) ข้อมูลเกี่ยวกับด้านกายภาพ เช่น ที่ตั้งของหมู่บ้าน/ชุมชน/ตำบล ลักษณะภูมิประเทศ ลักษณะภูมิอากาศ ลักษณะของที่ดิน ลักษณะของแหล่งน้ำ ลักษณะของป่าไม้ ฯลฯ ด้านการเมือง/การปกครอง เช่น เขต การปกครองการเลือกตั้ง ฯลฯ	๒๐ (๓)	
	(๒) ข้อมูลเกี่ยวกับด้านการเมือง/การปกครอง เช่น เขตการปกครอง การเลือกตั้ง ฯลฯ ประชากร เช่น ข้อมูลเกี่ยวกับจำนวนประชากร และ ช่วงอายุและจำนวนประชากร ฯลฯ	(๒)	
	(๓) ข้อมูลเกี่ยวกับสภาพทางสังคม เช่น การศึกษา สาธารณสุข อาชญากรรม ยาเสพติด การสังคมสงเคราะห์	(๒)	
	(๔) ข้อมูลเกี่ยวกับระบบบริหารพื้นฐาน เช่น การคมนาคมขนส่ง การ ไฟฟ้า การประปา โทรศัพท์ ฯลฯ	(๒)	
	(๕) ข้อมูลเกี่ยวกับระบบเศรษฐกิจ เช่น การเกษตร การประมง การ ประคूसัตว์ การบริการ การท่องเที่ยว อุตสาหกรรม การพาณิชย์/กลุ่ม อาชีพแรงงาน ฯลฯ	(๒)	
	(๖) ข้อมูลเกี่ยวกับศาสนา ประเพณี วัฒนธรรม เช่น การนับถือศาสนา ประเพณี และงานประจำปี ภูมิปัญญาท้องถิ่น ภาษาถิ่น สินค้าพื้นเมือง และของที่ระลึก ฯลฯ และอื่นๆ	(๒)	
	(๗) ข้อมูลเกี่ยวกับทรัพยากรธรรมชาติ เช่น น้ำ ป่าไม้ ภูเขา คุณภาพ ของทรัพยากรธรรมชาติ ฯลฯ	(๒)	
	(๘) การสำรวจและจัดเก็บข้อมูลเพื่อการจัดทำแผนพัฒนาท้องถิ่นหรือ การใช้ข้อมูล จปฐ.	(๒)	
	(๙) การประชุมประชาคมท้องถิ่น รูปแบบ วิธีการ และการดำเนินการ ประชุมประชาคมท้องถิ่นโดยใช้กระบวนการร่วมคิด ร่วมทำ ร่วม ตัดสินใจ ร่วมตรวจสอบ ร่วมรับประโยชน์ ร่วมแก้ไขปัญหา ปรีกษาหารือ แลกเปลี่ยนเรียนรู้ เพื่อแก้ไขปัญหาสำหรับการพัฒนา ท้องถิ่นตามอำนาจหน้าที่ขององค์กรปกครองส่วนท้องถิ่น	(๓)	

ประเด็น การพิจารณา	รายละเอียดหลักเกณฑ์	คะแนน เต็ม	คะแนน ที่ได้
<b>๒. การวิเคราะห์ สถานการณ์และ ศักยภาพ</b>	<b>ควรประกอบด้วยข้อมูลดังนี้</b> (๑) การวิเคราะห์ที่ครอบคลุมความเชื่อมโยง ความสอดคล้องยุทธศาสตร์ จังหวัด ยุทธศาสตร์การพัฒนาขององค์กรปกครองส่วนท้องถิ่นในเขต จังหวัด ยุทธศาสตร์ขององค์กรปกครองส่วนท้องถิ่น นโยบายของ ผู้บริหารท้องถิ่น รวมถึงความเชื่อมโยงแผนยุทธศาสตร์ชาติ ๒๐ ปี แผนพัฒนาเศรษฐกิจและสังคมแห่งชาติ และ Thailand ๔.๐	<b>๒๐</b> (๕)	
	(๒) การวิเคราะห์การใช้ผังเมืองรวมหรือผังเมืองเฉพาะและการบังคับ ใช้ผลของการบังคับใช้ สภาพการณ์ที่เกิดขึ้นต่อการพัฒนาท้องถิ่น	(๓)	
	(๓) การวิเคราะห์ทางสังคม เช่น ด้านแรงงาน การศึกษา สาธารณสุข ความยากจน อาชญากรรม ปัญหาเสพติด เทคโนโลยี จารีต ประเพณี วัฒนธรรม ภูมิปัญญาท้องถิ่น เป็นต้น	(๓)	
	(๔) การวิเคราะห์ทางเศรษฐกิจ ข้อมูลด้านรายได้ครัวเรือน การส่งเสริม อาชีพ กลุ่มอาชีพ กลุ่มทางสังคม การพัฒนาอาชีพและกลุ่มต่างๆ สภาพทางเศรษฐกิจและความเป็นอยู่ทั่วไป เป็นต้น	(๓)	
	(๕) การวิเคราะห์สิ่งแวดล้อม พื้นที่สีเขียว ธรรมชาติต่างๆ ทาง ภูมิศาสตร์ กระบวนการหรือสิ่งที่เกิดขึ้น การประติษฐ์ที่มีผลต่อ สิ่งแวดล้อมและการพัฒนา	(๓)	
	(๖) ผลการวิเคราะห์ศักยภาพเพื่อประเมินสถานการณ์การพัฒนาใน ปัจจุบันและโอกาสการพัฒนาในอนาคตของท้องถิ่น ด้วยเทคนิค SWOT Analysis ที่อาจส่งผลต่อการดำเนินงานได้แก่ S-Strengit (จุด แข็ง) W-Weakness (จุดอ่อน) O-Opportunity (โอกาส) และT- Therat (อุปสรรค)	(๓)	
<b>๓. ยุทธศาสตร์</b> ๓.๑ ยุทธศาสตร์ของ องค์กรปกครองส่วน ท้องถิ่น	<b>ควรประกอบด้วยข้อมูลดังนี้</b> สอดคล้องกับสภาพสังคม เศรษฐกิจ สิ่งแวดล้อมของท้องถิ่น ประเด็นปัญหาการพัฒนาและแนวทางการ พัฒนาที่สอดคล้องกับยุทธศาสตร์ขององค์กรปกครองส่วนท้องถิ่น และ เชื่อมโยงหลักพระราชบัญญัติแผนยุทธศาสตร์ชาติ ๒๐ ปี แผนพัฒนา เศรษฐกิจและสังคมแห่งชาติ และ Thailand ๔.๐	<b>๒๐</b> (๑๐)	
๓.๒ ยุทธศาสตร์ของ องค์กรปกครองส่วน ท้องถิ่นในเขตจังหวัด	สอดคล้องและเชื่อมโยงกับสภาพสังคม เศรษฐกิจ สิ่งแวดล้อมของ ท้องถิ่น และยุทธศาสตร์จังหวัด และเชื่อมโยงหลักพระราชบัญญัติแผน ยุทธศาสตร์ชาติ ๒๐ ปี แผนพัฒนาเศรษฐกิจและสังคมแห่งชาติและ Thailand ๔.๐	(๑๐)	
๓.๓ ยุทธศาสตร์ จังหวัด	สอดคล้องกับแผนพัฒนากลุ่มจังหวัด ยุทธศาสตร์พัฒนาภาค แผนพัฒนาเศรษฐกิจและสังคมแห่งชาติ แผนการบริหารราชการ แผ่นดิน นโยบาย/ยุทธศาสตร์ คสช. และนโยบายรัฐบาล หลักประชา รัฐ แผนยุทธศาสตร์ชาติ ๒๐ ปี และThailand ๔.๐	(๑๐)	

ประเด็นการพิจารณา	รายละเอียดหลักเกณฑ์	คะแนนเต็ม	คะแนนที่ได้
๓.๔ วิสัยทัศน์	วิสัยทัศน์ ซึ่งมีลักษณะแสดงสถานภาพที่องค์กรปกครองส่วนท้องถิ่นต้องการจะเป็นหรือบรรลุถึงอนาคตอย่างชัดเจน สอดคล้องกับโอกาสและศักยภาพที่เป็นลักษณะเฉพาะขององค์กรปกครองส่วนท้องถิ่นและสัมพันธ์กับโครงการพัฒนา	(๕)	
๓.๕ กลยุทธ์	แสดงให้เห็นช่องทาง วิธีการ ภารกิจหรือสิ่งที่จะต้องทำตามอำนาจหน้าที่ขององค์กรปกครองส่วนท้องถิ่นที่จะนำไปสู่การบรรลุวิสัยทัศน์ หรือแสดงให้เห็นถึงความชัดเจนในสิ่งที่จะดำเนินการให้บรรลุวิสัยทัศน์นั้น	(๕)	
๓.๖ เป้าประสงค์ของแต่ละประเด็นกลยุทธ์	เป้าประสงค์ของแต่ละประเด็นกลยุทธ์มีความสอดคล้องและสนับสนุนต่อกิจกรรมที่จะเกิดขึ้น มุ่งหมายสิ่งหนึ่งสิ่งใดที่ชัดเจน	(๕)	
๓.๗ จุดยืนทางยุทธศาสตร์ (Positioning)	ความมุ่งมั่นอันแน่วแน่ในการวางแผนพัฒนาท้องถิ่น เพื่อให้บรรลุวิสัยทัศน์ขององค์กรปกครองส่วนท้องถิ่น ซึ่งเกิดจากศักยภาพของพื้นที่จริง ที่จะนำไปสู่ผลสำเร็จทางยุทธศาสตร์	(๕)	
๓.๘ แผนงาน	แผนงานหรือจุดมุ่งหมายเพื่อการพัฒนาในอนาคต กำหนดจุดมุ่งหมายในเรื่องใดเรื่องหนึ่งหรือแผนงานที่เกิดจากเป้าประสงค์ ตัวชี้วัด ค่าเป้าหมาย กลยุทธ์ จุดยืนทางยุทธศาสตร์ขององค์กรปกครองส่วนท้องถิ่นที่มีความชัดเจน นำไปสู่การทำโครงการพัฒนาท้องถิ่นในแผนพัฒนาท้องถิ่น โดยระบุแผนงานและความเชื่อมโยงดังกล่าว	(๕)	
๓.๙ ความเชื่อมโยงของยุทธศาสตร์ในภาพรวม	ความเชื่อมโยงองค์รวมที่นำไปสู่การพัฒนาท้องถิ่นที่เกิดผลผลิต/โครงการจากแผนยุทธศาสตร์ชาติ ๒๐ ปี แผนพัฒนาเศรษฐกิจและสังคมแห่งชาติ ฉบับที่ ๑๒ Thailand ๔.๐ แผนพัฒนาภาค/แผนพัฒนากลุ่มจังหวัด /แผนพัฒนาจังหวัดยุทธศาสตร์การพัฒนาขององค์กรปกครองส่วนท้องถิ่นในเขตจังหวัด และยุทธศาสตร์ขององค์กรปกครองส่วนท้องถิ่น	(๕)	
<b>รวมคะแนน</b>		<b>๑๐๐</b>	

## ๔.๒ การติดตามและประเมินผลโครงการขององค์กรปกครองส่วนท้องถิ่น

ในการจัดทำแผนพัฒนาท้องถิ่น (พ.ศ. ๒๕๖๖ – ๒๕๗๐) ขององค์กรปกครองส่วนท้องถิ่น จะต้องมีการติดตามและประเมินผลโครงการขององค์กรปกครองส่วนท้องถิ่นเพื่อความสอดคล้องแผนพัฒนาท้องถิ่น ตามระเบียบกระทรวงมหาดไทย ว่าด้วยการจัดทำแผนขององค์กรปกครองส่วนท้องถิ่น พ.ศ. ๒๕๔๘ และที่แก้ไขเพิ่มเติมถึง (ฉบับที่ ๓) พ.ศ. ๒๕๖๑ โดยคณะกรรมการติดตามและประเมินผลแผนพัฒนาท้องถิ่น จะต้องดำเนินการให้คะแนนตามเกณฑ์ที่กำหนดไว้ ซึ่งเป็นส่วนหนึ่งของการติดตามและประเมินผลแผนพัฒนา โดยดำเนินการให้แล้วเสร็จภายในเดือนธันวาคมของทุกปี ดังนี้

### แนวทางการพิจารณาการติดตามและประเมินผลโครงการ เพื่อความสอดคล้องแผนพัฒนาท้องถิ่น (พ.ศ. ๒๕๖๖ – ๒๕๗๐) ขององค์กรปกครองส่วนท้องถิ่น

ประเด็นการพิจารณา	คะแนน
๑. การสรุปสถานการณ์การพิจารณา	๑๐
๒. การประเมินผลการนำแผนพัฒนาท้องถิ่นสี่ปีไปปฏิบัติในเชิงปริมาณ	๑๐
๓. การประเมินผลการนำแผนพัฒนาท้องถิ่นสี่ปีไปปฏิบัติในเชิงคุณภาพ	๑๐
๔. แผนงานและยุทธศาสตร์การพิจารณา	๑๐
๕. โครงการพัฒนา ประกอบด้วย	๖๐
๕.๑ ความชัดเจนของชื่อโครงการ	(๕)
๕.๒ กำหนดวัตถุประสงค์สอดคล้องกับโครงการ	(๕)
๕.๓ เป้าหมาย (ผลผลิตของโครงการ) มีความชัดเจนนำไปสู่การตั้งงบประมาณได้ถูกต้อง	(๕)
๕.๔ โครงการมีความสอดคล้องกับแผนยุทธศาสตร์ชาติ ๒๐ ปี	(๕)
๕.๕ เป้าหมาย (ผลผลิตของโครงการ) มีความสอดคล้องกับแผนพัฒนาเศรษฐกิจและสังคมแห่งชาติ	(๕)
๕.๖ โครงการมีความสอดคล้องกับ Thailand ๔.๐	(๕)
๕.๗ โครงการสอดคล้องกับยุทธศาสตร์จังหวัด	(๕)
๕.๘ โครงการแก้ไขปัญหาความยากจนหรือการเสริมสร้างให้ประเทศชาติมั่นคง มั่งคั่ง ยั่งยืน ภายใต้หลักปรัชญา	(๕)
๕.๙ งบประมาณ มีความสอดคล้องกับเป้าหมาย (ผลผลิตของโครงการ)	(๕)
๕.๑๐ มีการประมาณการราคาถูกต้องตามหลักวิธีการงบประมาณ	(๕)
๕.๑๑ มีการกำหนดตัวชี้วัด (KPI) และสอดคล้องกับวัตถุประสงค์และผลคาดว่าจะได้รับ	(๕)
๕.๑๒ ผลที่คาดว่าจะได้รับ สอดคล้องกับวัตถุประสงค์	(๕)
<b>รวมคะแนน</b>	<b>๑๐๐</b>

แนวทางเบื้องต้นในการให้คะแนนแนวทางการพิจารณาการติดตามและประเมินผลโครงการ  
เพื่อความสอดคล้องแผนพัฒนาท้องถิ่น (พ.ศ. ๒๕๖๖ – ๒๕๗๐) ขององค์กรปกครองส่วนท้องถิ่น

ประเด็น การพิจารณา	รายละเอียดหลักเกณฑ์	คะแนน เต็ม	คะแนน ที่ได้
๑. การสรุป สถานการณ์การ พัฒนา	เป็นการวิเคราะห์กรอบการจัดทำยุทธศาสตร์ขององค์กรปกครอง ส่วนท้องถิ่น (ใช้การวิเคราะห์ SWOT Analysis/Demand (Demand Analysis)/Global Demand และ Trend ปัจจัยและ สถานการณ์การเปลี่ยนแปลงที่มีผลต่อการพัฒนา อย่างน้อยต้อง ประกอบด้วยวิเคราะห์ศักยภาพด้านเศรษฐกิจ, ด้านสังคม, ด้าน ทรัพยากรธรรมชาติและสิ่งแวดล้อม)	๑๐	
๒. การประเมินผลการ นำแผนพัฒนาท้องถิ่น สู่ไปปฏิบัติในเชิง ปริมาณ	๑) การควบคุมที่มีตัวเลขต่างๆ เพื่อนำมาใช้วัดผลในเชิงปริมาณ เช่น การวัดจำนวนโครงการ กิจกรรม งานต่างๆ ก็คือผลผลิตนั่นเอง ว่าเป็นไปตามที่ตั้งเป้าหมายเอาไว้หรือไม่จำนวนที่ดำเนินการจริง ตามที่ได้กำหนดไว้เท่าไร จำนวนที่ไม่สามารถดำเนินการได้มีจำนวน เท่าไร สามารถอธิบายได้ตามหลักประสิทธิภาพ (Efficiency) ของ การพัฒนาท้องถิ่นตามอำนาจหน้าที่ที่ได้กำหนดไว้ ๒) วิเคราะห์ผลกระทบ/สิ่งที่กระทบ (Impact) โครงการที่ ดำเนินการในเชิงปริมาณ (Qualitative)	๑๐	
๓. การประเมินผลการ นำแผนพัฒนาท้องถิ่น สู่ไปปฏิบัติในเชิง คุณภาพ	๑) การประเมินประสิทธิผลของแผนพัฒนาในเชิงคุณภาพคือการ นำเอาเทคนิคๆ มาใช้เพื่อวัดค่าภารกิจ โครงการ กิจกรรม งานต่างๆ ที่ดำเนินการในพื้นที่นั้นๆ ตรงต่อความต้องการของประชาชน หรือไม่และเป็นไปตามอำนาจหน้าที่หรือไม่ ประชาชนพึงพอใจ หรือไม่ สิ่งของ วัสดุ ครุภัณฑ์ การดำเนินการต่างๆ มีสภาพหรือ ลักษณะถูกต้อง คงทน ถาวร สามารถใช้ได้ตามวัตถุประสงค์ หรือไม่ ซึ่งเป็นไปตามหลักประสิทธิผล (Effectiveness) ผลการ ปฏิบัติราชการตามที่บรรลุวัตถุประสงค์ และเป้าหมายของ แผนปฏิบัติราชการตามที่ได้รับงบประมาณมาดำเนินการ รวมถึง สามารถเทียบเคียงกับส่วนราชการหรือหน่วยงาน ๒) วิเคราะห์ผลกระทบ/สิ่งที่กระทบ (Impact) โครงการที่ ดำเนินการในเชิงคุณภาพ (Qualitative)	๑๐	
๔. แผนงานและ ยุทธศาสตร์การพัฒนา	๑) วิเคราะห์แผนงาน งาน ที่เกิดจากด้านต่างๆ มีความสอดคล้อง กับยุทธศาสตร์ขององค์กรปกครองส่วนท้องถิ่นในมิติต่างๆ จน นำไปสู่การจัดทำโครงการพัฒนาท้องถิ่นโดยใช้ SWOT Analysis/Demand (Demand Analysis)/Global Demand/ Trend หรือหลักการบูรณาการ (Integration) กับองค์กรปกครอง ส่วนท้องถิ่นที่มีพื้นที่ติดต่อกัน ๒) วิเคราะห์แผนงาน งาน ที่เกิดจากด้านต่างๆ ที่สอดคล้องกับการ แก้ไขปัญหาความยากจน หลักประชารัฐ	๑๐	

ประเด็น การพิจารณา	รายละเอียดหลักเกณฑ์	คะแนน เต็ม	คะแนน ที่ได้
๕. โครงการพัฒนา ๕.๑ ความชัดเจน ของชื่อโครงการ	<b>ควรประกอบด้วยข้อมูลดังนี้</b> เป็นโครงการที่มีวัตถุประสงค์สนองต่อยุทธศาสตร์การพัฒนาขององค์กร ปกครองส่วนท้องถิ่นและดำเนินการเพื่อให้การพัฒนาบรรลุตามวิสัยทัศน์ ขององค์กรปกครองส่วนท้องถิ่นที่กำหนดไว้ ชื่อโครงการมีความชัดเจน มุ่งไปเรื่องใดเรื่องหนึ่ง อ่านแล้วเข้าใจได้ว่าจะพัฒนาอะไรในอนาคต	๖๐ (๕)	
๕.๒ กำหนด วัตถุประสงค์ สอดคล้องกับ โครงการ	มีวัตถุประสงค์ชัดเจน (clear objective) โครงการต้องกำหนด วัตถุประสงค์สอดคล้องกับความเป็นมาของโครงการ สอดคล้องกับ หลักการและเหตุผล วิธีการดำเนินงานต้องสอดคล้องกับวัตถุประสงค์ มี ความเป็นไปได้ชัดเจน มีลักษณะเฉพาะเจาะจง	(๕)	
๕.๓ เป้าหมาย (ผลผลิตของ โครงการ) มีความ ชัดเจนนำไปสู่การตั้ง งบประมาณได้ ถูกต้อง	สภาพที่อยากให้เกิดขึ้นในอนาคตเป็นทิศทางที่ต้องไปให้ถึงเป้าหมายต้อง ชัดเจน สามารถระบุจำนวนเท่าไร กลุ่มเป้าหมายคืออะไร มีผลผลิต อย่างไร กลุ่มเป้าหมาย พื้นที่ดำเนินงาน และระยะเวลาดำเนินงานอธิบาย ให้ชัดเจนว่าโครงการนี้จะทำที่ไหน เริ่มต้นในช่วงเวลาใดและจบลงเมื่อไร ใครคือกลุ่มเป้าหมายของโครงการ หากกลุ่มเป้าหมายมีหลายกลุ่ม ให้ บอกชัดเจนไปว่าใครคือกลุ่มเป้าหมายหลัก ใครคือกลุ่มเป้าหมายรอง	(๕)	
๕.๔ โครงการมีความ สอดคล้องกับแผน ยุทธศาสตร์ ๒๐ ปี	โครงการสอดคล้องกับ (๑) ความมั่นคง (๒) การสร้างความสามารถในการ แข่งขัน (๓) การพัฒนาเสริมสร้างศักยภาพคน (๔) การสร้างโอกาสความ เสมอภาคและเท่าเทียมกันทางสังคม (๕) การสร้างการเติบโตบนคุณภาพ ชีวิตที่เป็นมิตรต่อสิ่งแวดล้อม (๖) การปรับสมดุลและพัฒนาระบบการ บริหารจัดการภาครัฐ เพื่อให้เกิดความมั่นคง มั่งคั่ง ยั่งยืน	(๕)	
๕.๕ เป้าหมาย (ผลผลิตของ โครงการ) มีความ สอดคล้องกับ แผนพัฒนาเศรษฐกิจ และสังคมแห่งชาติ	โครงการมีความสอดคล้องแผนพัฒนาเศรษฐกิจและสังคมแห่งชาติฉบับที่ ๑๒ โดย (๑) ยึดหลักปรัชญาเศรษฐกิจพอเพียง (๒) ยึดคนเป็นศูนย์กลาง พัฒนา (๓) ยึดวิสัยทัศน์ภายใต้ยุทธศาสตร์ชาติ ๒๐ ปี (๔) ยึดเป้าหมาย อนาคตประเทศไทย ๒๕๗๙ (๕) ยึดหลักการนำไปสู่ปฏิบัติให้เกิดผล สัมฤทธิ์อย่างจริงจังใน ๕ ปีที่ต่อยอดไปสู่ผลสัมฤทธิ์ที่เป็นเป้าหมายระยะ ยาว ภายใต้แนวทางการพัฒนา (๑) การยกระดับศักยภาพการแข่งขันและ การหลุดพ้นกับดักรายได้ปานกลางสู่รายได้สูง (๒) การพัฒนาศักยภาพคน ตามช่วงวัยและการปฏิรูประบบเพื่อสร้างสังคมสูงวัยอย่างมีคุณภาพ (๓) การลดความเหลื่อมล้ำทางสังคม (๔) การรองรับการเชื่อมโยงภูมิภาคและ ความเป็นเมือง (๕) การสร้างความเจริญเติบโตทางเศรษฐกิจและสังคม อย่างเป็นมิตรกับสิ่งแวดล้อม (๖) การบริหารราชการแผ่นดินที่มี ประสิทธิภาพ	(๕)	

ประเด็น การพิจารณา	รายละเอียดหลักเกณฑ์	คะแนน เต็ม	คะแนน ที่ได้
๕.๖ โครงการมีความ สอดคล้อง	โครงการมีลักษณะหรือสอดคล้องกับการปรับเปลี่ยนโครงสร้างเศรษฐกิจ ไปสู่ Value-Based Economy หรือเศรษฐกิจที่ขับเคลื่อนด้วยนวัตกรรม ทำน้อย ได้มาก เช่น (๑) เปลี่ยนจากการผลิตสินค้า โภคภัณฑ์ไปสู่สินค้า เชิงนวัตกรรม (๒) เปลี่ยนจากการขับเคลื่อนประเทศด้วย ภาคอุตสาหกรรม ไปสู่การขับเคลื่อนด้วยเทคโนโลยี ความคิดสร้างสรรค์ และนวัตกรรม (๓) เปลี่ยนจากการเน้นภาคการผลิตสินค้าไปสู่การเน้น ภาคบริการมากขึ้น รวมถึงโครงการที่เติมเต็มด้วยวิทยาการ ความคิด สร้างสรรค์ นวัตกรรม วิทยาศาสตร์ เทคโนโลยี และการวิจัยและพัฒนา แล้วต่อยอดความได้เปรียบเชิงเปรียบเทียบ เช่น ด้านการเกษตร เทคโนโลยีชีวภาพ สาธารณสุข วัฒนธรรม ฯลฯ	(๕)	๕
๕.๗ โครงการ สอดคล้องกับ ยุทธศาสตร์จังหวัด	โครงการพัฒนาท้องถิ่นมีความสอดคล้องกับท่วงระยะเวลาของ แผนพัฒนาจังหวัดที่ได้กำเนิดขึ้น เพื่อขับเคลื่อนการพัฒนาท้องถิ่นเสมือน หนึ่งการขับเคลื่อนการพัฒนาจังหวัด ซึ่งไม่สามารถแยกส่วนใดส่วนหนึ่ง ออกจากกันได้ นอกจากนี้โครงการพัฒนาท้องถิ่นต้องเป็นโครงการ เชื่อมต่อหรือเดินทางไปด้วยกันกับยุทธศาสตร์จังหวัดที่ได้กำหนดขึ้นเป็น ปัจจุบัน	(๕)	๕
๕.๘ โครงการแก้ไข ปัญหาความยากจน หรือการเสริมสร้างให้ ประเทศชาติมั่นคง มั่งคั่ง ยั่งยืน ภายใต้ หลักปรัชญา	เป็นโครงการที่ดำเนินการภายใต้พื้นฐานความพอเพียงที่ประชาชน ดำเนินการเองหรือร่วมดำเนินการ เป็นโครงการต่อยอดและขยายได้ เป็น โครงการที่ประชาชนต้องการเพื่อให้เกิดความยั่งยืน ซึ่งมีลักษณะที่จะให้ ท้องถิ่นมีความมั่นคง มั่งคั่ง ยั่งยืน เป็นท้องถิ่นที่พัฒนาแล้วด้วยการ พัฒนาปรัชญาเศรษฐกิจพอเพียง	(๕)	๕
๕.๙ งบประมาณมี ความสอดคล้องกับ เป้าหมาย(ผลผลิต ของโครงการ)	งบประมาณโครงการพัฒนาจะต้องคำนึงถึงหลักสำคัญ ๕ ประการในการ จัดทำโครงการได้แก่ (๑) ความประหยัด (Economy) (๒) ความมี ประสิทธิภาพ (Efficiency) (๓) ความมีประสิทธิภาพ (Effectiveness) (๔) ความยุติธรรม (Equity) (๕) ความโปร่งใส (Transparency)	(๕)	๕
๕.๑๐ มีการประมาณ การราคาถูกต้องตาม หลักวิธีการ งบประมาณ	การประมาณราคาเพื่อการพัฒนาต้องให้สอดคล้องกับโครงการถูกต้อง ตามหลักวิชาการทางช่าง หลักของราคากลาง ราคากลางท้องถิ่น มีความ โปร่งใสในการกำหนดราคาและตรวจสอบในเชิงประจักษ์	(๕)	๕

ประเด็น การพิจารณา	รายละเอียดหลักเกณฑ์	คะแนน เต็ม	คะแนน ที่ได้
๕.๑๑ มีการกำหนดตัวชี้วัด (KPI) และสอดคล้องกับวัตถุประสงค์และผลที่คาดว่าจะได้รับ	มีการกำหนดตัวชี้วัดผลงาน (Key Performancy Indicator : KPI) ที่ สามารถวัดได้ (measurable) ใช้บอกประสิทธิผล (effectiveness) ใช้บอกประสิทธิภาพ (efficiency) ได้ เช่น การกำหนดความพึงพอใจ การกำหนดร้อยละ การกำหนดอันเกิดจากผลของวัตถุประสงค์ที่เกิดที่สิ่งที่ได้รับ (การคาดการณ์ คาดว่าจะได้รับ)	(๕)	
๕.๑๒ ผลที่คาดว่าจะได้รับสอดคล้องกับวัตถุประสงค์	ผลที่ได้รับเป็นสิ่งที่เกิดขึ้นได้จริงจากการดำเนินการตามโครงการพัฒนาซึ่งสอดคล้องกับวัตถุประสงค์ที่ตั้งไว้ การได้ผลหรือผลที่เกิดขึ้นจะต้องเท่ากับวัตถุประสงค์หรือมากกว่าวัตถุประสงค์ ซึ่งการเขียนวัตถุประสงค์ควรคำนึงถึง (๑) ความเป็นไปได้และมีความเฉพาะเจาะจง ในการดำเนินงานตามโครงการ (๒) วัดและประเมินผลดับของความสำเร็จได้ (๓) ระบุสิ่งที่ต้องการดำเนินงานอย่างชัดเจนและเฉพาะเจาะจงมากที่สุดและสามารถปฏิบัติได้ (๔) เป็นเหตุเป็นผล สอดคล้องกับความเป็นจริง (๕) ส่งผลต่อการบ่งบอกเวลาได้	(๕)	
<b>รวมคะแนน</b>		<b>๑๐๐</b>	

### ๔.๓ สรุปผลการพัฒนาท้องถิ่นในภาพรวม

ในการจัดทำแผนพัฒนาท้องถิ่น (พ.ศ. ๒๕๖๖ – ๒๕๗๐) ขององค์กรปกครองส่วนท้องถิ่น ก็เพื่อใช้เป็นเครื่องมือในการพัฒนา เป็นแนวทางในการบริหารพัฒนาท้องถิ่นให้บรรลุตามวัตถุประสงค์และเป้าหมาย เกิดประสิทธิภาพประสิทธิผลสูงสุดในการแก้ไขปัญหาให้กับประชาชน ก่อให้เกิดประโยชน์และสามารถตอบสนองความต้องการพัฒนาของประชาชน โดยพิจารณาบรรจุโครงการในงบประมาณรายจ่ายประจำปี งบประมาณรายจ่ายเพิ่มเติม และงบประมาณจากเงินสะสม โดยจะต้องมีการติดตามและประเมินผลแผนพัฒนาตามระเบียบกระทรวงมหาดไทย ว่าด้วยการจัดทำแผนพัฒนาขององค์กรปกครองส่วนท้องถิ่น พ.ศ. ๒๕๔๘ และที่แก้ไขเพิ่มเติมถึง (ฉบับที่ ๓) พ.ศ. ๒๕๖๑ เป็นการสรุปผลในการรวมของท้องถิ่น เป็นการติดตามผลการนำยุทธศาสตร์ขององค์กรปกครองส่วนท้องถิ่น ว่าเกิดผลทั้งในเชิงปริมาณ และเชิงคุณภาพ อย่างไร ซึ่งสามารถวัดผลได้ทั้งเชิงสถิติต่างๆ ตาราง กราฟ และการพรรณนา ดังนี้

#### (๑) การวัดผลในเชิงปริมาณและเชิงคุณภาพ

##### (๑.๑) การวัดผลในเชิงปริมาณ (Quantity)

โดยเครื่องมือที่ใช้ในการติดตามและประเมินผลในเชิงปริมาณ มีดังนี้

แบบที่ ๑ การกำกับกำกับการจัดทำแผนยุทธศาสตร์ขององค์กรปกครองส่วนท้องถิ่น

แบบที่ ๒ แบบติดตามผลการดำเนินงานขององค์กรปกครองส่วนท้องถิ่น

แบบที่ ๓/๑ แบบประเมินผลการดำเนินงานตามแผนยุทธศาสตร์

แบบที่ ๓/๒ แบบประเมินความพึงพอใจต่อผลการดำเนินงานของเทศบาล

ข้อมูลในระบบ e-plan ([www.dla.go.th](http://www.dla.go.th))

## (๑.๒) การวัดผลในเชิงคุณภาพ (Quality)

การจัดผลเชิงคุณภาพ ใช้การสำรวจความพึงพอใจในการวัดผลเชิงคุณภาพโดยภาพรวม โดยได้มีการประเมินความพึงพอใจ ซึ่งการประเมินความพึงพอใจทำให้ทราบถึงผลเชิงคุณภาพในการดำเนินงานของเทศบาลในภาพรวม

### โดยเครื่องมือที่ใช้ในการประเมินความพึงพอใจ มีดังนี้

แบบที่ ๓/๓ แบบประเมินความพึงพอใจต่อผลการดำเนินงานขององค์กรปกครองส่วนท้องถิ่น

แบบที่ ๓/๔ แบบประเมินความพึงพอใจของผู้รับบริการในงานบริการของเทศบาลตำบลโคกจาน (ให้หน่วยงานภายนอกดำเนินการ)

## ๔.๔ ข้อเสนอแนะในการจัดทำแผนพัฒนาท้องถิ่นใน

### (๑) ผลกระทบนำไปสู่ออนาคต

(๑.๑) ปัญหาสาธารณสุขต่างๆ ที่เกิดขึ้นในองค์กรปกครองส่วนท้องถิ่น อันได้แก่ ภัยแล้ง วัตภัย น้ำท่วม อัคคีภัย ที่เกิดขึ้นและส่งผลกระทบต่อประชาชนในพื้นที่ เกิดความเสียหายทั้งชีวิตและทรัพย์สิน แนวทางการแก้ไข คือพิจารณาวางแผนการดำเนินการป้องกัน ก่อนเกิดเหตุ ระหว่างเกิดเหตุ หลังเกิดเหตุ บรรจุแผนงาน โครงการ กิจกรรม การให้ความช่วยเหลือต่างๆ จัดตั้งศูนย์ช่วยเหลือประชาชนขององค์กรปกครองส่วนท้องถิ่น เพื่อสามารถดำเนินการได้ทันทั่วถึง

(๑.๒) ปัญหาโรคระบาดที่เกิดจากคน เกิดจากสัตว์ ที่ส่งผลอันตราย หรือคร่าต่อชีวิตประชาชน และสัตว์ต่างๆ ในตำบล ซึ่งได้แก่ โรคไข้หวัดใหญ่ ไข้หวัดนก โรคมือ เท้า ปาก ที่เกิดขึ้นกับเด็กๆ โรคพิษสุนัขบ้า แนวทางการแก้ไขปัญหา คือ ฝึกอบรม ประชาสัมพันธ์ รณรงค์การป้องกัน ลงพื้นที่ระงับการเกิดโรคระบาด การทำลาย การรักษา

(๑.๓) ปัญหาประชาชนมีรายได้น้อย การศึกษาต่ำ ประชาชนในตำบลยังมีคนรายได้น้อย มีหนี้สินเยอะ ไม่เพียงพอในการดำรงชีวิต ค่าครองชีพสูง แนวทางการแก้ไขปัญหา ให้ความรู้เกี่ยวกับการประกอบอาชีพ สาธิตการประกอบอาชีพ ช่วยเหลือประชาชนซ่อมแซมบ้านคนจน ผู้มีรายได้น้อย ส่งเสริมด้านการศึกษาโดยการจัดบริการสาธารณสุขด้านการศึกษา การจัดตั้งศูนย์พัฒนาเด็กเล็ก สนับสนุนกิจกรรมต่างๆ ให้กับเด็กนักเรียน จ้างเด็กนักเรียนในช่วงปิดภาคเรียนเพื่อมีรายได้

(๑.๔) ปัญหายาเสพติดในตำบล ในพื้นที่ยังไม่พบว่ามีการค้ายาเสพติด และยังไม่พบรายงานว่ามีผู้ติดยาเสพติด แต่เพื่อเป็นการป้องกัน มีแนวทางการป้องกัน โดยการลงพื้นที่ค้นหา การรณรงค์ป้องกัน ให้ความรู้กับประชาชนได้ทราบถึงโทษของยาเสพติด

(๑.๕) ปัญหาการสัญจรไปมาของประชาชนในตำบล เนื่องจาก ในตำบลด้านโครงสร้างพื้นฐาน เส้นทางคมนาคมบางหมู่บ้านยังเป็น ถนนดิน ถนนลูกรัง ช่วงฤดูฝนถนนลื่น เป็นหลุมเป็นบ่อ เกิดปัญหาในการสัญจรไปมาของประชาชน เสี่ยงต่อการเกิดอุบัติเหตุ การคมนาคมล่าช้า แนวทางการแก้ไขจัดทำแผนงาน โครงการก่อสร้างถนนในเส้นทางสำคัญ พิจารณาสอบสนับสนุนจากหน่วยงานอื่น

### (๒) ข้อสังเกต ข้อเสนอแนะ ผลจากการพัฒนา

(๒.๑) ข้อสังเกต จากการสำรวจข้อมูล การลงพื้นที่ในตำบล จะเห็นว่าประชาชนยังมีปัญหาที่จะต้องดำเนินการแก้ไขอยู่มาก ดังนี้ ด้านการศึกษา สาธารณสุข ความมั่นคงปลอดภัยในชีวิตและทรัพย์สิน การศาสนา ศิลปวัฒนธรรม ประเพณี กีฬา สถานที่พักผ่อนหย่อนใจ สวัสดิการสังคม การเกษตร

เศรษฐกิจ อุตสาหกรรม การพัฒนาอาชีพ เส้นทางคมนาคมขนส่ง/ไฟฟ้า/น้ำประปา/แหล่งน้ำเพื่ออุปโภค – บริโภค ด้านทรัพยากรและสิ่งแวดล้อม ขยะมูลฝอยและสิ่งปฏิกูล จากปัญหาต่างๆ ประชาชนไม่สามารถแก้ไขปัญหาเองได้จึงต้องเสนอให้องค์กรปกครองส่วนท้องถิ่นแก้ไข ทำให้มีการเสนอโครงการเข้ามาเป็นจำนวนมาก ซึ่งงบประมาณขององค์กรปกครองส่วนท้องถิ่นนั้นมีจำกัดไม่เพียงพอต่อการจัดการได้

**(๒.๒) ข้อเสนอแนะ** จากข้อสังเกตดังกล่าว มีข้อเสนอแนะในการแก้ไขปัญหาต่างๆ ดังนี้ ปัญหาต่างๆ ที่ถูกเสนอมายังองค์กรปกครองส่วนท้องถิ่น นั้น ควรนำมาพิจารณาจัดลำดับความสำคัญโดยประชาคมท้องถิ่น ซึ่งมีหลายภาคส่วน ประกอบไปด้วย คณะกรรมการพัฒนาขององค์กรปกครองส่วนท้องถิ่น สมาชิกสภาท้องถิ่น ผู้นำหมู่บ้าน ตัวแทนส่วนราชการ รัฐวิสาหกิจ หน่วยงานที่เกี่ยวข้อง ประชาชนทั่วไป ร่วมกันพิจารณาจัดลำดับความสำคัญของโครงการ และพิจารณาบรรจุเข้าแผนพัฒนาท้องถิ่นต่อไป กรณีโครงการที่เกินศักยภาพที่ให้องค์กรปกครองส่วนท้องถิ่นเสนอขอรับการสนับสนุนจากหน่วยงานอื่น

**(๒.๓) ผลจากการพัฒนา** จากการพัฒนาที่ผ่านมาพบว่าองค์กรปกครองส่วนท้องถิ่นได้แก้ไขปัญหาให้กับประชาชนได้ในหลายเรื่อง และครอบคลุมทุกด้าน มีผลการประเมินอยู่ในเกณฑ์ที่ดี ประชาชนมีความพึงพอใจ แต่ก็ยังมีปัญหาที่จะต้องแก้ไขต่อไป ไม่ว่าจะเป็นด้านสิ่งแวดล้อมที่ยังมีการเผาหญ้าตอข้าวในช่วงเวลาเก็บเกี่ยว การเลี้ยงสัตว์ ที่ส่งกลิ่นเหม็นรำคาญ การพนันที่ยังมีในพื้นที่ เส้นทางคมนาคมยังไม่ครบ ผลการพัฒนาขององค์กรปกครองส่วนท้องถิ่นในปีที่ผ่านมา